

목 차

분 기 보 고 서	1
【 대표이사 등의 확인 】	2
I. 회사의 개요.....	3
1. 회사의 개요.....	3
2. 회사의 연혁.....	5
3. 자본금 변동사항.....	10
4. 주식의 총수 등	11
5. 의결권 현황.....	12
6. 배당에 관한 사항 등	13
7. 정관에 관한 사항.....	14
II. 사업의 내용	15
III. 재무에 관한 사항	32
1. 요약재무정보	32
2. 연결재무제표	34
3. 연결재무제표 주석	38
4. 재무제표	66
5. 재무제표 주석	70
6. 기타 재무에 관한 사항.....	97
IV. 이사의 경영진단 및 분석의견.....	105
V. 감사인의 감사의견 등	106
VI. 이사회 등 회사의 기관에 관한 사항	107
1. 이사회에 관한 사항.....	107
2. 감사제도에 관한 사항.....	110
3. 주주의 의결권 행사에 관한 사항.....	113
VII. 주주에 관한 사항.....	115
VIII. 임원 및 직원 등에 관한 사항.....	120
1. 임원 및 직원 등의 현황	120
2. 임원의 보수 등	122
IX. 계열회사 등에 관한 사항.....	125
X. 이해관계자와의 거래내용.....	127
XI. 그 밖에 투자자 보호를 위하여 필요한 사항	128
【 전문가의 확인 】	136
1. 전문가의 확인	136
2. 전문가와의 이해관계.....	136

분기보고서

(제 32 기)

사업연도 2021년 01월 01일 부터
 2021년 03월 31일 까지

금융위원회

한국거래소 귀중

2021년 05월 13일

제출대상법인 유형 :

주권상장법인

면제사유발생 :

해당사항 없음

회 사 명 :

피에스케이홀딩스 주식회사

대 표 이 사 :

박경수

본 점 소 재 지 :

경기도 화성시 삼성1로4길 48 (석우동)

(전 화) 031-660-8700

(홈페이지) <http://www.pskholding.com>

작 성 책 임 자 :

(직 책) 상무이사 (성 명) 박진경

(전 화) 031-660-8700

【 대표이사 등의 확인 】

확 인 서

우리는 당사의 대표이사 및 신고업무담당이사로서 이 공시서류의 기재내용에 대해 상당한 주의를 다하여 직접 확인·검토한 결과, 중요한 기재사항의 기재 또는 표시의 누락이나 허위의 기재 또는 표시가 없고, 이 공시서류에 표시된 기재 또는 표시사항을 이용하는 자의 중대한 오해를 유발하는 내용이 기재 또는 표시되지 아니하였음을 확인합니다.

또한, 당사는 「주식회사의외부감사에관한법률」 제2조의2 및 제2조의3의 규정에 따라 내부회계관리제도를 마련하여 운영하고 있음을 확인합니다.(「주식회사의외부감사에관한법률」 제2조에 의한 외감대상법인에 한함)

2021. 05.

【피에스케이홀딩스 주식회사】

대표이사 【박경수】

신고담당업무 상무 【박진경】

I. 회사의 개요

1. 회사의 개요

가. 회사의 법적, 상업적 명칭

당사의 명칭은 피에스케이홀딩스 주식회사로 표기합니다. 영문으로는 PSK HOLDINGS INC.로 표기합니다.

나. 설립일자 및 존속기간

당사는 1990년 6월 11일에 설립되었으며, 1997년 1월 7일 KRX 코스닥시장에 상장하였습니다. 2019년 04월 01일에 존속회사, 신설회사로 인적분할하고 존속법인은 피에스케이홀딩스로 신설법인은 피에스케이로 사명을 정하였습니다. 2020년 02월 01일에 피에스케이홀딩스(평택소재, 비상장)와 합병하였습니다.

다. 본점의 주소, 전화번호 및 홈페이지

- 주 소 : 경기도 화성시 삼성1로 4길 48(석우동)
- 전 화 : 031-660-8700
- 홈페이지 : <http://www.pskholding.com>

라. 중소기업 해당여부

당사는 본 보고서 제출일 현재 중소기업기본법 제2조의 중소기업에 해당합니다.

마. 주요사업의 내용

지배회사인 당사는 정관에 아래와 같은 사업을 영위함을 규정하고 있습니다.

- (1) 반도체 제조장비, 플랫판넬 디스플레이 제조장비 및 관련 제품의 제조, 판매, 배포
- (2) 산업용 기계 장비 제조 및 판매
- (3) 태양전지 제조장비의 제조 및 판매
- (4) 신재생에너지 관련 사업
- (5) 인터넷, 정보통신 관련 사업
- (6) 전자 상거래 관련 사업
- (7) 전기 목적에 관련된 기술용역이나 보수용역의 제공
- (8) 부동산 임대업
- (9) 시스템 소프트웨어 개발 및 공급업
- (10) 전기, 전자공학 연구개발업
- (11) 화학식품, 제약장치 제조 및 판매
- (12) 유가증권투자
- (13) 기계설비 공사업
- (14) 전자 부품 제조 및 판매
- (15) 태양광 발전사업

- (16) 경영관리 서비스업
(17) 전기 목적에 관련된 일체의 부대사업

※ (9)는 2017년 3월 30일 정기주주총회에서 추가 되었음.
※ (10)~(15)는 2019년 2월 15일 임시주주총회에서 추가 되었음.
※ (16)는 2021년 3월 26일 정기주주총회에서 추가 되었음.

연결대상 종속회사들이 주로 영위하는 사업으로는 당사의 사업목적에 포함된 반도체장비와 부품의 제조 또는 판매 및 관련된 용역의 제공입니다.

기타의 자세한 사항은 동 보고서의 'II. 사업의 내용'을 참조하시길 바랍니다.

바. 계열회사에 관한 사항

- 당사를 포함하여 총 12개사이며, 비상장사는 10개사입니다.
- 당해 기업집단은 독점규제 및 공정거래에 관한 법률에 의한 상호출자제한, 출자총액제한, 채무보증제한의 대상에 해당하지 않습니다.

계열회사 명칭	상장여부
피에스케이(주)	상장
PSK Tech America, Inc	비상장
PSK Asia Inc., Ltd.	비상장
SEMIgear, inc.	비상장
PSK(CHINA)CO.,LTD.	비상장
PSK(Shanghai) Semiconductor Co.,Ltd	비상장
PSK Japan Inc.	비상장
유원미디어(주) (舊 케이엠엠비(주))	비상장
디엠비마케팅연구소(주)	비상장
에스이앤에스(주)	비상장
에스이앤티(주)	비상장

※ 국내외 계열회사관련 자세한 사항은 IX. 계열회사 등에 관한 사항을 참조하시기 바랍니다

※ 피에스케이홀딩스(주)(평택소재, 비상장)는 2019년 12월 23일 개최된 임시주주총회를 통해 합병계약서 승인의 건을 승인받고 2020년 2월 1일 당사에 흡수합병되었습니다.

(1) 연결대상 종속회사 개황

(연결재무제표를 작성하는 주권상장법인이 사업보고서, 분기·반기보고서를 제출하는 경우에 한함)

(단위 : 원)

상호	설립일	주소	주요사업	최근사업연도말 자산총액	지배관계 근거	주요종속 회사 여부
----	-----	----	------	-----------------	---------	---------------

SEMIgear, inc. (비상장)	2000년 04월 11일	107 Audubon Rd. Bldg 1, Ste 2 Wakefield, MA 01880 USA	반도체장비 및 부품 판매	23,447,374,444	100% 소유	O
에스이앤에스㈜ (비상장)	2016년 09월 01일	경기도 평택시 산단로 15번길 19, 가동 1층	엔지니어링서비스	643,504,170	100% 소유	X
에스이앤티㈜ (비상장)	2017년 11월 01일	경기도 평택시 산단로 52번길 68, 가동 3층	엔지니어링서비스	948,999,103	100% 소유	X

※ 주요종속회사: 직전사업연도 개별채무제표상 자산총액이 지배회사 개별 채무제표상 자산총액의 10% 이상, 또는 직전사업연도말 자산총액 750억원 이상,
기타 지배회사에 미치는 영향이 크다고 판단되는 종속회사
※ 최근사업연도말 자산총액은 2020년도 말 자산총액으로 작성되었습니다.

(1)-1. 연결대상회사의 변동내용

구 분	자회사	사 유
신규 연결	에스이앤에스㈜	합병에 의한 연결법인 추가
	에스이앤티㈜	합병에 의한 연결법인 추가
연결 제외	-	-
	-	-

※ 당사는 2019년 12월 23일 개최된 임시주주총회를 통해 합병계약서 승인의 권을 승인받고 2020년 2월 1일에 합병함에 따라 에스이앤에스(주)와 에스이앤티(주)가 2020년 2월 1일 연결대상회사로 추가 되었습니다.

사. 회사의 주권상장(또는 등록·지정)여부 및 특례상장에 관한 사항

주권상장 (또는 등록·지정)여부	주권상장 (또는 등록·지정)일자	특례상장 등 여부	특례상장 등 적용법규
-	-	-	-

2. 회사의 연혁

가. 당사의 최근 5사업연도 기간 중 주요 변동 내역은 다음과 같습니다.

2015.12 중국 시안 법인 샤먼 분공사 설립
2016.02 중국 시안 법인 대련 분공사 설립
2017.01 Fan-out PLP 장비 납품
2017.04 Gartner 발표, 2016년 Dry Strip분야 매출 세계 1위 달성
2017.07 중국 상하이 현지 법인 설립
2017.12 칠천만불 수출의 탑
2018.01 청년친화 강소기업 (고용노동부)
2018.09 회사 분할 결정 (인적분할)
2019.04 회사 사명 변경 (피에스케이 주식회사 -> 피에스케이홀딩스 주식회사)
2019.04 회사 분할 완료 (존속회사 피에스케이홀딩스주식회사, 신설회사 피에스케이 주식회사)

2019.05 코스닥시장 변경상장

2019.09 회사 합병 결정 (우회상장)

2020.02 회사 합병 완료 (합병법인 피에스케이홀딩스(주)(화성소재, 상장), 피합병법인 피에스케이홀딩스(주)(평택소재, 비상장))

2020.09 소재부품장비 전문기업

2021.01 청년친화강소기업

나. 합병, 분할(합병), 포괄적 주식교환·이전, 중요한 영업의 양수도 등

- 분할

(1) 분할의 목적

① 분할회사는 고객 및 사업 환경에 차이가 있는 분할대상부문과 후공정 장비 사업부문의 분리를 통하여 사업부문별 필요한 역량 확보를 위한 집중투자를 용이하게 하여 각 부문별 지속 성장을 위한 전문성을 확보하고자 합니다.

구분	회사명	사업부문
분할존속회사	피에스케이홀딩스(주)	반도체 후공정 장비
분할신설회사	피에스케이(주)	반도체 전공정 장비

② 본건 분할 후 분할존속회사는 자회사 SEMIgear, inc., 관계회사 유원미디어 및 디엠비마케팅연구소 관리 및 반도체 후공정 장비 사업부문 등에, 분할신설회사는 분할대상부문에 집중함으로써 각 사업부문별로 사업특성에 맞는 신속하고 전문적인 의사결정을 통해 실행력을 제고하고, 독립적인 경영을 통한 경영위험의 분산을 추구하고자 합니다.

③ 분할회사는 본건 분할을 통해 각 사업부문별 특성에 적합한 의사결정체계 확립하고 조직 효율성을 증대하여 핵심사업의 경쟁력을 강화하고, 책임경영체제를 확립할 계획입니다.

④ 상기와 같은 체제 변경을 통하여 궁극적으로 기업가치와 주주의 가치를 제고하고자 합니다.

(2) 분할의 방법

① 본건 분할은 상법 제530조의2 내지 530조의11의 규정이 정하는 바에 따라 분할회사의 주주가 분할신주 배정기준일 현재의 지분율에 비례하여 분할신설회사의 주식을 배정받는 인적분할의 방법으로 분할하되, 분할회사가 영위하는 사업 중 분할대상부문을 분할하여 분할신설회사를 설립하고, 분할존속회사는 존속하여 반도체 후공정 장비 사업부문을 영위합니다. 본건 분할 후 분할신설회사의 발행주식은 한국거래소의 코스닥시장상장규정 제17조에 따른 재상장 심사를 거쳐 한국거래소 코스닥시장에 재상장하였습니다.

② 분할기일은 2019년 04월 01일로 합니다.

③ 상법 제530조의3 제1항 및 제2항에 의거 주주총회의 특별결의에 의해 분할하며, 같은 법

제530조의9 제1항의 규정에 의거 분할존속회사 및 분할신설회사는 회사분할 전 분할회사의 채무에 대하여 연대하여 변제할 책임이 있습니다. 분할존속회사와 분할신설회사가 분할회사의 분할 전의 채무에 관하여 연대책임을 부담함으로써 인하여, 본 분할계획서에 따라 분할신설회사가 승계한 채무를 분할존속회사가 변제하거나 기타 출재함으로써 공동면책이 된 때에는 분할존속회사가 분할신설회사에 대하여 구상권을 행사 할 수 있고, 본 분할계획서에 따라 분할신설회사가 분할존속회사에 귀속된 채무를 변제하거나 기타 출재함으로써 공동면책이 된 때에는 분할신설회사가 분할존속회사에 대하여 구상권을 행사할 수 있습니다.

④ 분할로 인하여 이전하는 재산은 본 분할계획서 제2조 분할신설회사에 관한 사항의 6. "분할신설회사에 이전될 재산과 그 가액"의 내용에 따르되, 동 규정에 따르더라도 분할 대상 재산인지 여부가 명백하지 않은 경우 본 조 3. 가. 제(5)항 내지 제(8)항에서 정하는 바에 따라 이를 결정합니다.

⑤ 분할회사에 속한 일체의 적극적·소극적 재산과 공법상의 권리와 의무를 포함한 기타의 권리, 의무 및 재산적 가치 있는 사실관계(인허가, 근로관계, 계약관계, 소송 등을 모두 포함함)는 분할대상부문에 관한 것이면 분할신설회사에, 분할대상부문 이외의 부문에 관한 것이면 분할존속회사에 각각 귀속되는 것을 원칙으로 합니다.

⑥ 분할신설회사 및 분할존속회사에 귀속될 자산, 부채, 자본의 결정방법은 분할회사의 분할 대상 사업부문에 관한 모든 자산, 계약, 권리, 책임 및 의무를 분할신설회사에, 분할대상에 속하지 않는 것은 분할존속회사에 각각 배분하는 것을 원칙으로 하며, 분할신설회사가 코스닥 시장 상장규정 제17조의 재상장 요건을 충족할 수 있는 요소 및 각 회사에 적용되는 관련 법령 등을 복합적으로 고려하여 분할존속회사와 분할신설회사의 자산, 부채, 자본금액을 결정합니다.

⑦ 분할존속회사의 사업과 관련하여 분할기일 이전의 행위 또는 사실로 인하여 분할기일 이후에 발생하거나 확정되는 채무 또는 분할기일 이전에 이미 발생하였거나 확정되었으나 이를 인지하지 못하는 등의 어떠한 사정에 의하여 이 분할계획서에 반영되지 못한 채무(공·사법상의 우발채무 기타 일체의 채무를 포함함)에 대하여는 그 원인이 되는 행위 또는 사실이 분할대상부문에 관한 것이면 분할신설회사에, 분할대상부문 이외의 부문에 관한 것이면 분할존속회사에 각각 귀속합니다. 이 경우 귀속 대상 사업부문을 확정하기 어려운 경우에는 본 건 분할에 의하여 분할되는 순자산가액의 비율로 분할신설회사와 분할존속회사에 각각 귀속됩니다.

⑧ 분할회사의 사업과 관련하여 분할기일 이전의 행위 또는 사실로 인하여 분할기일이후에 취득하는 채권 기타 권리 또는 분할기일 이전에 이미 취득하였으나 이를 인지하지 못하는 등의 어떠한 사정에 의하여 이 분할계획서에 반영되지 못한 채권 기타 권리(공·사법상의 우발채권 기타 일체의 채권을 포함함)의 귀속에 관하여도 전항과 같이 처리합니다.

(3) 분할의 주요일정

구 분	일 자
이사회결의일	2018년 09월 27일
분할계획서 작성일	2018년 09월 27일
주요사항보고서 제출일	2018년 09월 27일

증권신고서 제출일	2018년 12월 04일
분할 주주총회를 위한 주주확정일	2019년 01월 21일
분할계획서 승인을 위한 주주총회일	2019년 02월 15일
분할기일	2019년 04월 01일
분할보고총회일 및 창립총회일	2019년 04월 01일
분할등기일	2019년 04월 04일
기타일정 주식명의개서 정지기간 주주총회 소집통지서 발송 및 소집공고 구주권 제출 공고일 구주권 제출 기간 매매거래정지기간 변경상장 및 재상장일	2019년 01월 22일 ~ 2019년 01월 24일 2019년 01월 31일 2019년 02월 15일 2019년 02월 18일 ~ 2019년 03월 29일 2019년 03월 28일 ~ 2019년 05월 09일 2019년 05월 10일
주1)	'주주확정일'은 분할계획서 승인에 대하여 회사의 임시주주총회에서 의결권을 행사하거나 또는 이 과정에서 반대의사를 표시하고자 하는 주주를 확정하기 위한 기일이며, '분할계획서 승인을 위한 주주총회일'은 분할계획서 승인을 위한 임시주주총회입니다.
주2)	분할 종료 후 분할보고총회 및 창립총회는 이사회결의 및 공고로 갈음하였습니다.(이사회결의일 2019년 4월 1일, 공고일 2019년 4월 1일, 공고방법 : 홈페이지 공고)
주3)	분할대상사업부문의 재무상태표 등의 서류는 분할되는 회사의 본점에 비치합니다.

(4) 분할비율과 발행주식총수

회사의 분할 결정으로 주식의 분할비율과 발행주식 총수는 다음과 같습니다.

구분	종류	분할 전	분할 존속회사	분할 신설회사
발행주식수	보통주	20,331,604	5,566,584	14,765,020
	분할비율	-	0.27379%	0.72621%

- 합병

(1) 합병방법

① 코스닥시장 상장법인인 피에스케이홀딩스 주식회사(경기도 화성시 소재)가 주권 비상장법인인 피에스케이홀딩스 주식회사(경기도 평택시 소재)를 흡수합병합니다.

- 존속회사(합병법인): 피에스케이홀딩스 주식회사 (경기도화성시 소재 코스닥시장 상장법인)

- 소멸회사(피합병법인): 피에스케이홀딩스 주식회사 (경기도 평택시 소재 주권 비상장법인)

※ 합병 후 존속회사의 상호: 피에스케이홀딩스 주식회사

(2) 합병목적

- ① 반도체 후공정 장비 사업분야의 전문적인 제반 역량 증대를 통해 경쟁력을 강화하고 경영 효율성을 증대하여 주주가치의 극대화
- ② 경영 투명성 및 대외 신인도 강화
- ③ 코스닥 시장 상장을 통한 자금 조달능력 증대
- ④ 주주와 사회에 대한 책임 구현
- ⑤ 우수인력 유치를 통한 기업경쟁력 강화
- ⑥ 종업원 자긍심 고취

(3) 합병 주요 일정

구 분	피에스케이홀딩스(주) (합병법인)	피에스케이홀딩스(주) (피합병법인)
이사회 결의	2019년 09월 05일	2019년 09월 05일
합병계약 체결	2019년 09월 05일	2019년 09월 05일
관리주주 확정 기준일	2019년 11월 30일	2019년 11월 30일
주주총회를 위한 주주명부폐쇄기간	2019년 12월 02일~12월 05일	2019년 12월 02일~12월 05일
주주총회일 (예정)	2019년 12월 23일	2019년 12월 23일
주식매수청구권 행사를 위한 사전반대통지기간	2019년 12월 06일~12월 22일	2019년 12월 06일~12월 22일
주식매수청구권 행사기간	2019년 12월 23일~2020년 01월 13일	2019년 12월 23일~2020년 01월 13일
채권자 이의제출기간	2019년 12월 24일~2020년 01월 30일	2019년 12월 24일~2020년 01월 30일
구주권제출기간	-	2019년 12월 24일~2020년 01월 30일
합병기일	2020년 02월 01일	2020년 02월 01일
종료보고 총회일	2020년 02월 03일	2020년 02월 03일
합병등기 신청일 (예정)	2020년 02월 03일	2020년 02월 03일(해산등기)
신주유통개시일	2020년 02월 21일	
신주상장 예정일	2020년 02월 21일	

(4) 합병의 중요영향 및 효과

① 회사의 경영에 미치는 영향 및 효과

본 주요사항보고서 제출일 현재 합병법인인 피에스케이홀딩스 주식회사(코스닥시장 상장법인)의 최대주주는 피합병법인인 피에스케이홀딩스 주식회사(주권 비상장법인)로, 합병법인의 지분 32.14%를 보유하고 있습니다. 피합병회사인 피에스케이홀딩스 주식회사(주권 비상장법인)의 최대주주는 49.94%를 보유한 박경수이며, 특수관계인 지분 포함시 100%입니다. 따라서 본건 합병 완료시 합병법인인 피에스케이홀딩스 주식회사(코스닥시장 상장법인)의 최대주주는 박경수로 변경되며, 지분율은 37.05%가 됩니다. 합병 후 피합병법인인 피에스케이홀딩스 주식회사(주권 비상장법인)는 해산할 예정이며, 피에스케이홀딩스 주식회사(코스닥시장 상장법인)는 합병 후에도 존속법인으로 계속 남아 피합병법인인 피에스케이홀딩스

주식회사(주권 비상장법인)의 모든 지위를 승계할 계획입니다.

② 회사의 재무 및 영업에 미치는 영향 및 효과

피에스케이홀딩스 주식회사(코스닥시장 상장법인)는 본건 합병을 통해 반도체 후공정 장비 사업 분야의 제품 확대와 기술개발, 제조, 마케팅, 장비 판매 후 유지보수 등 전 분야의 시너지 효과를 극대화하여, 강화된 기업의 제반 역량과 경쟁력을 바탕으로 반도체 후공정 장비 분야를 집중 육성하여, 매출 및 이익 증대를 달성할 계획입니다.

또한, 본건 합병을 통해 인적·물적 자원을 효율적으로 결합하여 경영효율성을 재고할 것이며, 본건 합병이 궁극적으로 회사의 재무에 긍정적인 영향을 줄 것으로 기대하고 있습니다.

현재 피에스케이홀딩스 주식회사(코스닥시장 상장법인)는 반도체 후공정 Descum 장비가 주력 제품이고 피합병법인인 피에스케이홀딩스 주식회사(주권 비상장법인)의 주력 제품 또한 반도체 후공정 Reflow 장비이므로, 고객이 동일하지만, 법인이 다른 만큼 각기 다른 영업 조직과 유지보수 기술서비스 조직을 두고 동일한 고객을 대상으로 영업활동 및 기술서비스 활동을 전개하고 있습니다.

본 합병을 통해 차세대 반도체 패키징 장비 기술개발과 영업조직, 기술서비스 조직 통합 및 영업력 확대를 통해 시너지 효과를 극대화하여 지속적으로 국내외 고객사를 확대할 것이며, 효율적인 조직운동을 통해 고객만족 증대와 원가경쟁력 확보 등 회사의 사업 경쟁력은 한층 더 강화될 것입니다.

(5) 합병비율

1 : 319.9162113 = 피에스케이홀딩스 주식회사(코스닥시장 상장법인) : 피에스케이홀딩스 주식회사(주권 비상장법인)

3. 자본금 변동사항

1. 증자(감자)현황

(기준일 : 2021년 03월 31일)

(단위 : 원, 주)

주식발행 (감소)일자	발행(감소) 형태	발행(감소)한 주식의 내용				
		주식의 종류	수량	주당 액면가액	주당발행 (감소)가액	비고
2015년 07월 09일	주식매수선택권행사	보통주	2,000	500	7,600	
2019년 04월 01일	주식분할	보통주	14,765,020	500	-	주1
2020년 02월 01일	-	보통주	15,995,811	500	-	주2

주1) 당사는 2019년 2월 15일 개최된 임시주주총회를 통해 분할 계획서 승인의 건을 승인받고 동년 4월 1일에 분할함에 따라 주식수가 감소하였으며, 주식발행(감소)일자는 등기부등본상의 자본금 변경 등기일 기준 (2019년 4월 4일)으로 총발행 주식수가 5,566,584주로 변경되었습니다.

주2) 당사는 2019년 12월 23일 개최된 임시주주총회를 통해 합병계약서 승인의 건을 승인받고 2020년 2월 1일에 합병함에 따라 주식수가 증가하였으며, 주식발행일자는 등기부등본

상의 자본금 변경 등기일 기준(2020년 2월 3일)으로 총발행 주식수가 21,562,395주로 변경되었습니다.

4. 주식의 총수 등

1. 주식의 총수 현황

(기준일 : 2021년 03월 31일)

(단위 : 주)

구 분	주식의 종류			비고
	보통주	우선주	합계	
I. 발행할 주식의 총수	60,000,000	-	60,000,000	-
II. 현재까지 발행한 주식의 총수	21,562,395	-	21,562,395	-
III. 현재까지 감소한 주식의 총수	-	-	-	-
1. 감자	-	-	-	-
2. 이익소각	-	-	-	-
3. 상환주식의 상환	-	-	-	-
4. 기타	-	-	-	-
IV. 발행주식의 총수 (II-III)	21,562,395	-	21,562,395	-
V. 자기주식수	766,431	-	766,431	-
VI. 유통주식수 (IV-V)	20,795,964	-	20,795,964	-

※ 당사는 2019년 12월 23일 개최된 임시주주총회를 통해 합병계약서 승인의 건을 승인받고 2020년 2월 1일에 합병함에 따라 주식수가 증가하였으며, 주식발행일자는 등기부등본상의 자본금 변경 등기일 기준(2020년 2월 3일)으로 총발행 주식수가 21,562,395주로 변경되었습니다. 또한 합병 및 단수주취득에 따른 자기주식수는 2,021,909주(주식매수청구권 298주, 단수주 5주)로 변경되었으며, 유통주식수는 19,540,486주입니다. 특이사항으로는 주식매수청구권 가격조정 1주가 있습니다.

※ 2020년 6월 발행된 교환사채는 1,226,091주 중 1,226,084주 교환으로 종료되었고 7주는 다시 자기주식으로 편입되었습니다.

※ 2020년 08월 25일 피에스케이홀딩스가 보유하고 있던 자기주식을 피에스케이홀딩스 우리사주조합에 판매하였습니다. (29,394주, 105,000,000원) 관련 내용은 2020년 8월 25일 기공시한 자기주식처분결과보고서 내용을 참고 바랍니다.

2. 자기주식 취득 및 처분 현황

(기준일 : 2021년 03월 31일)

(단위 : 주)

취득방법			주식의 종류	기초수량	변동 수량			기말수량	비고
					취득(+)	처분(-)	소각(-)		
배당 가능 이익 범위 이내	직접 취득	장내	보통주	-	-	-	-	-	-
		직접 취득	우선주	-	-	-	-	-	-
		장외	보통주	-	-	-	-	-	-
		직접 취득	우선주	-	-	-	-	-	-
		공개매수	보통주	-	-	-	-	-	-

취득			우선주	-	-	-	-	-	-
		소계(a)	보통주	-	-	-	-	-	-
			우선주	-	-	-	-	-	-
	신탁 계약에 의한 취득	수탁자 보유물량	보통주	-	-	-	-	-	-
			우선주	-	-	-	-	-	-
		현물보유물량	보통주	227,580	-	-	-	227,580	-
			우선주	-	-	-	-	-	-
		소계(b)	보통주	227,580	-	-	-	227,580	-
			우선주	-	-	-	-	-	-
		기타 취득(c)			보통주	1,764,935	-	1,226,084	-
우선주	-				-	-	-	-	-
총 계(a+b+c)			보통주	1,992,515	-	1,226,084	-	766,431	-
			우선주	-	-	-	-	-	-

※ 분할전 회사(031980)가 신탁계약으로 보유하고 있던 주식은 831,224주이고 이는 피에스케이에 603,643주, 피에스케이홀딩스에 227,580주, 단수주 1주로 배정되었습니다.

※ 당사는 2019년 12월 23일 개최된 임시주주총회를 통해 합병계약서 승인의 건을 승인받고 2020년 2월 1일에 합병함에 따라 주식수가 증가하였으며, 주식발행일자는 등기부등본상의 자본금 변경 등기일 기준(2020년 2월 3일)으로 총발행 주식수가 21,562,395주로 변경되었습니다. 또한 합병 및 단수주취득에 따른 자기주식수는 2,021,909주(주식매수청구권 298주, 단수주 5주)로 변경되었으며, 유통주식수는 19,540,486주입니다. 특이사항으로는 주식매수청구권 가격조정 1주가 있습니다.

※ 2020년 6월 발행된 교환사채는 1,226,091주 중 1,226,084주 교환으로 종료되었고 7주는 다시 자기주식으로 편입되었습니다.

※ 2020년 08월 25일 피에스케이홀딩스가 보유하고 있던 자기주식을 피에스케이홀딩스 우리사주조합에 판매하였습니다. (29,394주, 105,000,000원) 관련 내용은 2020년 8월 25일 기공시한 자기주식처분결과보고서 내용을 참고 바랍니다.

5. 의결권 현황

(기준일 : 2021년 03월 31일)

(단위 : 주)

구 분	주식의 종류	주식수	비고
발행주식총수(A)	보통주	21,562,395	-
	우선주	-	-
의결권없는 주식수(B)	보통주	766,431	-
	우선주	-	-
정관에 의하여 의결권 행사가 배제된 주식수(C)	보통주	-	-
	우선주	-	-
기타 법률에 의하여 의결권 행사가 제한된 주식수(D)	보통주	-	-
	우선주	-	-

의결권이 부활된 주식수(E)	보통주	-	-
	우선주	-	-
의결권을 행사할 수 있는 주식수 (F = A - B - C - D + E)	보통주	20,795,964	-
	우선주	-	-

※ 당사는 2019년 12월 23일 개최된 임시주주총회를 통해 합병계약서 승인의 건을 승인받고 2020년 2월 1일에 합병함에 따라 주식수가 증가하였으며, 주식발행일자는 등기부등본상의 자본금 변경 등기일 기준(2020년 2월 3일)으로 총발행 주식수가 21,562,395주로 변경되었습니다. 또한 합병 및 단수주취득에 따른 자기주식수는 2,021,909주(주식매수청구권 298주, 단수주 5주)로 변경되었으며, 유통주식수는 19,540,486주입니다. 특이사항으로는 주식매수청구권 가격조정 1주가 있습니다.

※ 2020년 6월 발행된 교환사채는 1,226,091주 중 1,226,084주 교환으로 종료되었고 7주는 다시 자기주식으로 편입되었습니다.

※ 2020년 08월 25일 피에스케이홀딩스가 보유하고 있던 자기주식을 피에스케이홀딩스 우리사주조합에 판매하였습니다. (29,394주, 105,000,000원) 관련 내용은 2020년 8월 25일 기공시한 자기주식처분결과보고서 내용을 참고 바랍니다.

6. 배당에 관한 사항 등

가. 정관상 배당에 관한 사항

당사는 정관에 의거 이사회 및 주주총회 결의를 통해 배당을 실시하고 있으며, 배당물은 회사의 지속적인 성장을 위한 투자 및 주주가치 제고, 경영환경 등을 종합적으로 고려하여 결정하고 있습니다. 배당에 관한 사항 등은 아래와 같이 당사 정관에서 규정하고 있습니다.

제45조 【이익배당】				
① 이익의 배당은 금전 또는 금전 외의 재산으로 할 수 있다.				
② 이익의 배당을 주식으로 하는 경우 회사가 종류주식을 발행한 때에는 주주총회의 결의로 그와 같은 종류의 주식으로도 할 수 있다. 주식에 의한 배당을 위하여 제1종 종류주식을 발행하는 경우에는 발행 이후의 의결권 없는 종류주식의 총수가 제8조의2 제1항의 한도를 초과하지 아니하도록 한다. 주식에 의한 배당은 이익배당총액의 2분의 1에 상당하는 금액을 초과하지 못한다.				
③ 제①항의 배당은 매결산기말 현재의 주주명부에 기재된 주주 또는 등록된 질권자에게 지급한다.				
이익배당은 주주총회의 결의로 정한다. 다만, 제43조 ⑤항에 따라 재무제표를 이사회가 승인하는 경우 이사회 결의로 주식에 의한 배당을 제외한 이익배당을 정한다.				

나. 주요배당지표

구 분	주식의 종류	당기	전기	전전기
		제32기 1분기	제31기	제30기
주당액면가액(원)		500	500	500
(연결)당기순이익(백만원)		8,635	59,202	8,394
(별도)당기순이익(백만원)		5,039	62,265	15,274
(연결)주당순이익(원)		441	3,075	950

현금배당금총액(백만원)		-	3,914	532
주식배당금총액(백만원)		-	-	-
(연결)현금배당성향(%)		-	6.61	6.34
현금배당수익률(%)	-	-	2.52	1.73
	-	-	-	-
주식배당수익률(%)	-	-	-	-
	-	-	-	-
주당 현금배당금(원)	-	-	200	150
	-	-	-	-
주당 주식배당(주)	-	-	-	-
	-	-	-	-

※ 제 31기는 합병법인인 피에스케이홀딩스(주)의 연결재무제표 기준으로 작성되었으며, 제 30기는 합병 전 피에스케이홀딩스(주)(화성소재)의 연결재무제표 기준으로 작성되었습니다.

다. 과거 배당 이력

(단위: 회, %)

연속 배당횟수		평균 배당수익률	
분기(중간)배당	결산배당	최근 3년간	최근 5년간
-	8	2.53	2.20

7. 정관에 관한 사항

정관 변경 이력

정관변경일	해당주총명	주요변경사항	변경이유
2021년 03월 26일	제31기 정기주주총회	2조, 9조의 2, 10조의 2, 14조, 41조의 2	사업 목적 추가 및 상법 개정에 따른 변경 등
2020년 03월 20일	임시주주총회	15조의1, 15조의2	교환사채 발행근거 신설
2019년 12월 23일	임시주주총회	9조, 9조의2, 11조, 12조, 13조, 16조, 17조, 41조의2, 43조의2	전자증권법 개정에 따른 변경 등
2019년 02월 15일	임시주주총회	1조, 2조, 4조, 8조, 8조의2, 8조의3, 8조의 4, 8조의5, 10조, 10조의1, 10조의3, 10조의 4, 12조의2, 14조, 15조, 29조, 31조, 33조, 37조, 38조, 40조의2, 41조의5, 45조	분할계획서 승인에 따른 사명, 사업 목적 등 변경, 종류주식 변경, 우리사주매수선택권 신설 등

II. 사업의 내용

1. 사업의 개요

당사는 현재 반도체장비(패키징 장비) 사업을 영위하고 있으며, 단일 사업부문으로 그 현황을 기재하였습니다. 또한 종속회사의 주요사업이 반도체 장비 (패키징 장비) 의 제조 및 이와 관련한 부품 및 원자재 제조, 판매, 기술서비스 법인으로 구성되어 있어 따로 구분하지 아니 하였습니다.

당사는 본사를 거점으로 한국의 제조 및 판매 법인과 엔지니어링 및 Module 제작을 담당하는 2개 법인, 해외 법인 1개의 동종업종을 영위하는 종속회사로 구성된 기업입니다. 사업군별로 보면 반도체장비의 제조와 판매(그 부속 부품 및 기술서비스 포함)라는 1개의 주된 사업부문을 영위하고 있습니다.

[사업부문별 주요 제품]

부문	사업부문	주요 제품
반도체장비	반도체장비부문	Descum, Reflow

지역별로 보면 국내 본사에서는 반도체장비를 제조, 판매 및 부품 판매, 기술서비스를 총괄하고 있습니다. 또한 국내 자회사는 엔지니어링 및 Module 제작을 담당하는 에스이앤에스, 에스이앤티 2개사가 운영되고 있습니다.

미국 지역 법인 반도체 패키징 장비 제조 및 판매를 담당하는 SEMIgear Inc.(Massachusetts Wakefield 소재) 1개사가 운영되고 있습니다.

가. 사업의 특성

회사의 주력 산업은 반도체 장비 산업 분야 중 패키징 장비 부문입니다.

반도체 제조공정은 크게 웨이퍼를 제조하는 전공정(Wafer Fabrication)과 제조된 웨이퍼를 반도체 칩을 탑재될 전자기기에 적합한 형태로 만드는 공정으로 칩을 외부의 환경으로부터 보호하고, 단자 간 연결을 위해 전기적으로 패키징하는 후공정(패키징공정), 공정별 각 단계마다 불량여부를 검사하는 검사 공정으로 구분할 수 있습니다.

회사가 제조 판매하는 반도체 패키징 공정 장비 산업은 성능향상, 시험평가 등 설계 및 개발비 비중이 원가의 높은 비중을 차지하는 지식기반 고부가가치 산업이며, 반도체 패키징 업체의 주문에 의해 생산되는 산업입니다.

회사의 반도체 패키징 공정 장비들은 수천개의 첨단 부품들로 구성되어 있으며, 정밀도가 높아 이들 부품들을 시스템 통합하는 데는 고도의 기술을 필요로 합니다.

반도체 패키징 공정 장비 주요 구성품	<ul style="list-style-type: none"> - Process Chamber : 진공시스템, - Mechatronics 시스템 : Robot - Process Control : CTC - 광학 시스템 : 전자식 광학계 - 장비운용 시스템 : 운용 S/W
-------------------------	--

	- Source : Plasma Tech. - 모니터링 시스템 : 각종 센서 - 자동진단시스템 : 자동진단 S/W
--	---

이러한 반도체 패키징 공정 장비를 개발하기 위해서는 전기, 전자, 기계, 물리, 화학, 재료, 광학 등 다양한 학문적 기반을 필요로 합니다. 이로인해 반도체 패키징 공정 장비 산업은 설계 기술과 초정밀가공기술, 청정기술, 극한 환경기술(온도, 압력), Software기술 등 복합적인 핵심기술을 요구하는 첨단산업, 기술집약적 산업입니다

반도체 패키징 장비 산업의 경기변동은 주로 반도체 패키징 업체들의 설비투자계획에 민감하게 반응하며, 반도체 패키징 업체들의 경기변동에 후행하는 특성을 갖고 있습니다. 반도체 패키징 공정 장비는 Life-Cycle이 빠르기 때문에 시장수요에 대응하기 위한 적기 출시가 중요합니다.

회사는 반도체 패키징업체들의 생산기술 발전에 따른 Fan-out 기술 등 패키징 기술의 발전에 대응하고 생산성을 확대하기 위한 연구 개발을 지속하며 경쟁력을 더욱 공고히 하고 있습니다. 또한 국내 고객에 한정하지 않고 중국, 대만, 미국, 일본, 독일, 싱가포르 등 많은 반도체 제조 회사에 본 장비를 사용하고 있으며 더불어 신규 매출처의 발굴을 진행하고 있어 지속적이고 안정적인 성장세를 시현할 수 있을 것으로 예상됩니다.

나. 성장성

반도체 패키징 장비는 전방 산업인 반도체산업의 경기, 특히 반도체 생산량 증가와 밀접한 관계가 있으며, 반도체 장비 투자 추이에 포함되어 성장성을 파악할 수 있습니다.

[세계 반도체 시장 전망]

(단위 : 십억 달러)

구 분		2019년	2020년(E)	2021년(E)
전체	시장 규모	420	439	477
	증감율 (%)	-12.05%	5.1%	8.4%

※ 자료: WSTS, 2020. 12

세계반도체장비재료협회(SEMI)에 따르면 반도체 패키징 공정 장비를 포함한 세계 반도체장비 시장은 2020년에는 전년도 대비 15.6% 성장한 것으로 추정하고 있습니다. 2021년도에는 전년도보다 4.3% 성장할 것으로 예상하고 있습니다. 2021년에는 주요한 반도체 기업들의 대규모 투자가 예상되고 있어 대한민국과 중국 지역의 설비투자 규모가 크게 증가할 것으로 예상되고 있지만, 코로나바이러스감염증-19의 지속 여부에 따라 변동이 있을 수 있습니다.

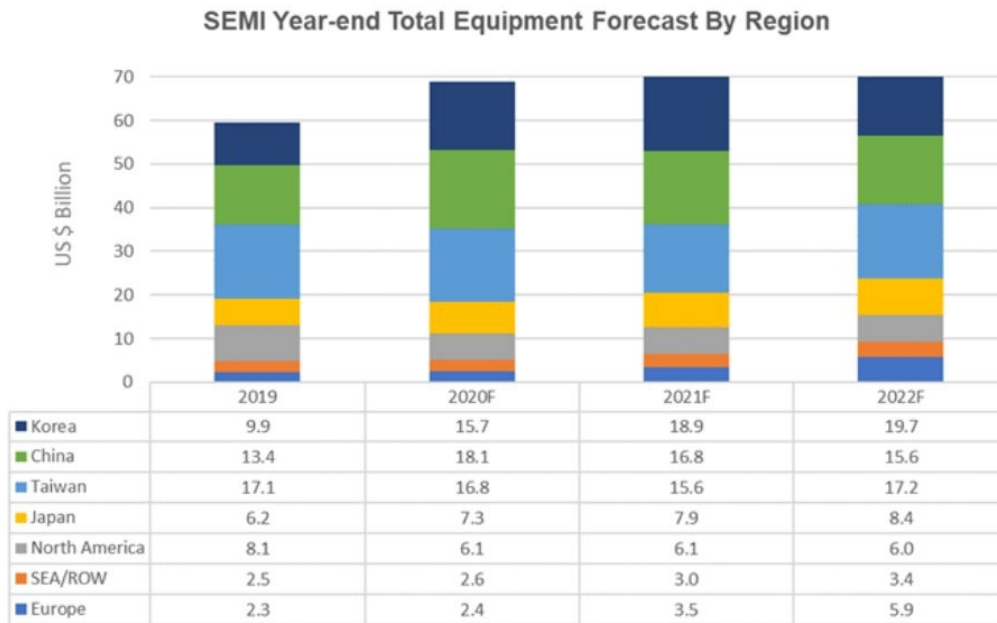

Source: SEMI December 2020, Equipment Market Data Subscription

다. 경기변동의 특성 및 계절성

반도체 패키징 장비 부문을 포함한 반도체장비 산업은 wafer의 제조, 가공, 반도체 칩의 조립, 검사 등 반도체 소자를 생산하기 위하여 사용되는 제반 장비를 제조하는 산업으로 전방산업인 반도체산업의 경기, 특히 반도체 생산량 증가와 밀접한 관계가 있습니다. 따라서 반도체 패키징 장비산업의 경기는 반도체산업의 경기와 유사한 사이클을 보입니다.

반도체 패키징 장비의 경기는 특별히 계절적 경기 변동보다는 반도체 패키징 업체들의 설비투자 계획에 의해 직접적인 영향을 받습니다. 당사처럼 회계처리상 공정진행률이 아닌 실제 장비 납품후에 매출을 인식하는 업체의 경우 분기별 매출 기록이 심하게 나타날 수도 있습니다.

라. 국내외 시장여건 등

세계 반도체시장은 스마트폰, 빅데이터, AI 등 수요처가 확대됨에 따라 메모리 반도체, 비메모리 반도체 모두 장기적인 성장세를 나타내고 있습니다. 메모리 반도체 시장의 경우 4차 산업혁명 관련 반도체 및 데이터처리 성능 향상을 위한 데이터센터 구축에 필요한 서버용 DRAM, NAND Flash등의 수요가 크게 증가하였고, 비메모리 반도체 시장 또한 사물인터넷(IoT) 구축에 필요한 센서 및 광소재, 빅데이터의 연산·처리에 필요한 마이크로 컴포넌트 등의 수요가 증가하였습니다.

마. 회사의 경쟁 우위 요소

당사는 패키징 분야에서 고객사들과 지속적인 공동협력을 진행하고 있습니다. 이를 통하여

첨단 기술에 대한 First Mover가 될 수 있는 기회에 가까워 질 수 있습니다. 또한 가격경쟁력, 높은 생산성, 짧은 납기, 빠르고 유연한 기술 서비스를 경쟁력으로 가지고 있습니다. 또한 당사의 자회사인 SEMIgear는 독자적인 Fluxless Reflow 장비를 개발 및 제조하여 기술적 측면에서의 비교우위를 차지하고 있습니다. Fluxless Reflow 장비를 통해 Wafer Package 공정 중의 하나인 Reflow Process를 수행하기 위한 전기식 Oven 설비 기술 또는 반도체 Chip을 Wafer 위에 bonding하는 Chip on wafer bonding Reflow기술을 보유하고 있습니다

마. 신규 사업에 관한 내용

당해 사업연도에 새로이 추진하였거나 이사회 결의 등을 통하여 향후 새로이 추진하기로 한 구체화된 신규사업은 없습니다.

사. 사업부문별 요약 재무현황

[단위 : 백만원, %]

부문	사업부문	구 분	제 32 기 1분기		제 31 기		제 30 기	
			금액	비중	금액	비중	금액	비중
반도체	반도체장비	총매출액	15,628	100	45,865	100	29,699	100
		내부매출액	5,834	100	6,091	100	190	100
		순매출액	9,794	100	39,774	100	29,479	100
		영업이익	(885)	100	(2,464)	100	7,291	100
		총자산	260,128	100	239,229	100	125,642	100

※ 사업부문 구분은 연결기준입니다. [()]는 부(-)의 수치임]

※ 총매출액은 본사 및 연결대상 해외법인의 부문간 내부매출을 포함하고 있습니다.

※ 재무정보는 K-IFRS를 적용하여 작성되었으며, 제32기 1분기는 외부감사인의 검토를 받지 않은 재무정보입니다. 제31기, 제30기 재무정보는 외부감사인의 감사를 받았습니다.

※ 제32기 1분기 및 제31기는 합법법인의 재무현황이며, 제30기는 피합법법인 피에스케이홀딩스(평택소재)의 재무현황입니다.

아. 조직도

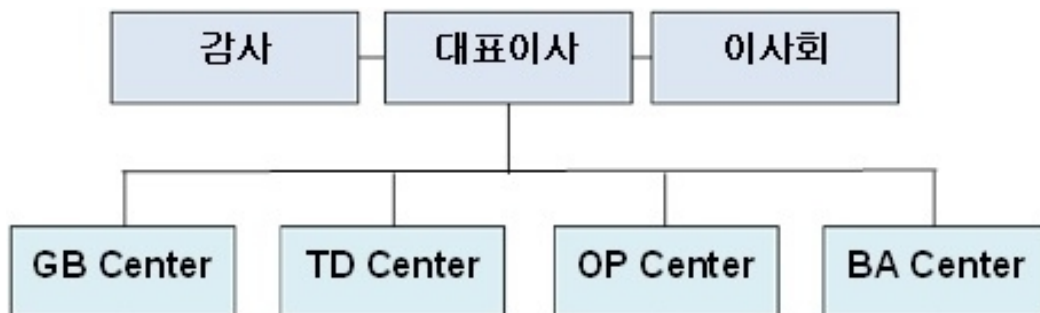

2. 주요 제품 및 원재료 등

가. 주요 제품 등의 현황

(단위 : 백만원, %)

사업부문	사업소	매출유형	품 목	매출액	비 율
반도체 제조용 장비	본사	제품	반도체 공정장비 류 외	6,746	68.9
		기타	부품 및 용역수수료 외	3,048	31.1

나. 주요 제품 등의 가격변동추이

(단위 : 백만원)

사업소	품 목	제32기 1분기	제31기	제30기
본사	반도체 공정장비 류	1,175	1,030	1,000

다. 주요 원재료 등

(단위 : 백만원)

사업부문	매입유형	품목	구체적 용도	매입액	비율	비고
반도체 제조용 장비	원재료	플라즈마 발생장치외	Plasma Source 주파수를 발생시키는 장치	1,114	19.0%	미국/일본/국내
		ROBOT 외	Wafer 이송용 장치	1214	3.7%	미국/일본/국내

라. 주요 원재료 등의 가격변동추이

(단위 :천원)

품 목	제32기 1분기	제31기	제30기
플라즈마 발생장치외	57,859	59,752	56,618

(1) 산출기준

- 선정 기준은 당사 대표 품목 제품의 중요 부품을 기준으로 선정하였으며, 산출 방법은 평균가격으로 산출하였음.

(2) 주요 가격변동원인

주요 원재료는 미국, 일본 등에서 수입하므로 환율의 영향을 받을 수 있으며, 수급 단위 및 반도체 시장의 변화에 따라 변동될 수 있습니다.

(3) 주요 원재료 품목 재산정

- 재선정 품목 : 플라즈마 발생장치, TM ROBOT, CHUCK
- 재선정 사유 : 합병에 따른 주요 품목의 변경

3. 생산 및 설비에 관한 사항

가. 생산능력 및 생산능력의 산출근거

(1) 생산능력

(단위 : 대)

사업부문	사업소	제32기 1분기	제31기	제30기
반도체 장비	화성 동탄 (본사)	36	150	96
합 계		36	150	96

(2) 생산능력의 산출근거

(가) 산출방법

- 반도체 장비 : 4대*3LOT(월) = 12대 (HDW 설비는 제외)

(나) 산출기준

- 반도체 장비: 4대/LOT

- 제품 L/T : LOT당 12일 (3LOT/월)

나. 생산실적 및 가동률

(1) 생산실적

(단위 : 대)

사업부문	사업소	제32기 1분기	제31기	제30기
반도체 장비	화성동탄 (본사)	15	31	28
합 계		15	31	28

※ 제32기 당분기 대수는 본사 및 종속회사인 SEMIgear,Inc.의 제품생산실적을 작성하였습니다.

※ 당사는 2019년 2월 15일 개최된 임시주주총회를 통해 분할 계획서 승인의 건을 승인 받고 동년 4월 1일 분할함에 따라 제30기 부터 후공정 반도체 장비에 대한 생산실적을 표기하였습니다.

(2) 당해 사업연도의 가동률 (누적)

(단위 : 대,%)

사업부문	생산 가능 대수	실제 생산 대수	평균가동률
반도체 장비	36	15	41.7
합 계	36	15	41.7

※ 실제 생산 대수는 개발 지원, Retrofit 실적 포함.

※ 괄호안의 수치는 당해 기준 자료임.

※ 평균가동률은 생산 가능 대수 대비 실제 생산 대수의 가동률(장비 표준공수 고려 안됨)

다. 생산설비의 현황 등

(단위 : 천원)

구 분	토 지	건물	구축물	기계장치	차량운반구	공구와기구	비품	기타유형자산	건설중인자산	합계
기초장부금액	12,606,987	2,745,309	1,506,861	3,495,097	34,533	105,539	315,001	319,766	533,776	21,662,869
취득	-	-	-	21,500	-	4,000	25,260	-	414,735	465,495
대체	-	-	-	-	-	-	-	-	(1,799)	(1,799)
처분	-	-	-	-	-	-	-	-	-	-
감가상각비	-	(30,737)	(13,896)	(194,671)	(2,256)	(10,351)	(62,112)	(72,933)	-	(386,956)
순위환차이	-	-	-	-	1,404	-	150	7,005	-	8,559
기말장부금액	12,606,987	2,714,572	1,492,966	3,321,926	33,681	99,188	278,299	253,837	946,711	21,748,168

4. 매출에 관한 사항

가. 매출실적

(단위 : 백만원)

사업부문	매출유형	품 목		제32기 1분기	제31기	제30기
반도체 장비	제품	반도체 공정장비 류 외	내 수	2,890	6,850	12,011
			수 출	3,857	19,950	10,058
			합 계	6,746	26,800	22,069
	기타	기타	내 수	2,478	10,847	6,317
			수 출	570	2,127	1,093
			합 계	3,048	12,974	7,410
합 계			내 수	5,368	17,697	18,328
			수 출	4,426	22,077	11,150
			합 계	9,794	39,774	29,479

※ 제32기 1분기 및 제31기는 합병법인의 매출실적이며, 제30기는 피합병법인 피에스케이 홀딩스(평택소재)의 매출실적입니다.

나. 판매경로 및 판매방법 등

(1) 판매경로

당사는 반도체 Device Maker (IDM / Foundry / OSAT)에 제품군에 따라 직접 판매 방식을 선택하고 있습니다. 주요 매출처는 국내 S사, H사, A사/ 해외 S사, A사, T사 포함 약 50개 입니다.

▶ 판매 절차

- ① 고객 요구사항 접수: 구매 기술 사양 검토 및 협의
- ② 장비 사양 협의: 세부 사양 검토 및 협의

- ③ 생산 일정 확인: 부품의 납기 생산 일정 검토
- ④ 견적서 제출 및 계약 : 최종검토서 통보, 합의 및 계약서 날인
- ⑤ 생산 및 제품 인도

(2) 판매방법 및 조건

- ① 판매 방법 : 선 주문 (PO 수취) 후 제작 납품 (통상 12주 소요)
고객사 주문에 의한 특주 생산 (MTO: Make to Order)
- ② 판매 조건 (대금 지불 조건)
90%: 선적 시 현금 또는 신용장 (고객사에 따라 일부 선급금 지급)
10%: 고객사 납품 설치 및 검수 완료 시
※ 판매 조건은 판매처에 따라 변경될 수 있음

(3) 판매전략

30년 이상 축적된 기술 및 대응으로 고객이 원하는 제품을 고품질로 납기 준수하는 것을 기본 판매 방침으로 삼고 있습니다. 철저한 사후관리를 위하여 해외 지사 설립 및 현지 Service 제공하여 고객사 만족을 실현하여 추후 Business에 연결하고 있습니다.

5. 수주상황

창사이래 꾸준한 연구개발을 거듭한 결과, WLP/FOWLP/FOPLP 분야의 Descum, Reflow 장비를 고객사 양산Line에 납품 중에 있습니다. 당사의 영업정책 및 고객 요구에 따라 세부 수주 현황은 기재를 생략합니다.

(단위 :)

품목	수주 일자	납기	수주총액		기납품액		수주잔고	
			수량	금액	수량	금액	수량	금액
-	-	-	-	-	-	-	-	-
-	-	-	-	-	-	-	-	-
합 계			-	-	-	-	-	-

6. 시장위험과 위험관리

가. 주요 시장위험의 내용과 손익에 미치는 영향

(1) 주요 시장위험의 내용

연결기업이 속한 산업은 업계의 주기적 변동과는 무관하게 반도체의 평균 판매 가격이 지속적으로 하락할 수도 있으며, 반도체 장비를 생산하는 연결기업의 원가 절감 능력보다 빠르게 판매가격이 하락할 경우 연결기업의 이익률에 부정적인 영향을 줄 수도 있습니다. 또한, 반도체 산업은 경쟁이 매우 치열한 산업이기 때문에 현재의 시장 지위를 유지하는 것이 어려울 수도 있습니다. 연결기업이 생산하는 장비의 가격 및 이익률은 연결기업의 주요 거래업체의 생산 설비 증설에 영향을 받습니다.

연결기업의 영업 실적은 환율 변동의 영향을 받습니다. 연결기업은 외화표시 자산 및 부채의 환율변동에 의한 리스크를 최소화하여 재무구조의 건전성 및 예측가능 경영을 통한 경영의 안정성 실현을 목표로 환리스크 관리에 만전을 기하고 있습니다.

(2) 손익에 미치는 영향

연결기업은 2021년 03월 31일 기준으로 외화자산이 외화부채보다 많은 상태로 환율 상승은 연결기업의 이익을 증가시킵니다.

나. 회사의 위험관리정책에 관한 사항

(1) 위험관리정책

연결기업은 보다 체계적이고 효율적인 환리스크 관리를 위하여 금융기관에서 나오는 외환과 관련한 정보를 지속적으로 수집하며, 모니터링을 수시로 실시하고 있습니다. 연결기업의 환포지션을 지속적으로 점검하여 시장 상황의 변화에 따라 대응전략 - 환율 open전략, 매칭, 파생상품(파생선물환) - 등을 수립하고 있습니다.

(2) 환관리관련 추진사항

전사 사업계획을 근거로 Net Cash Flow를 추정한 후, 환위험에 노출된 환포지션에 대하여 환관리전략을 수립하여 시장상황에 맞게 대응코자 전문교육을 통한 전문인력의 양성과 관련 규정을 제정하여 운영하고 있습니다.

(3) 위험관리조직

연결회사의 환 위험 관리는 자금을 관리하는 부서에서 환위험에 대한 지속적인 모니터링 및 전략 수립을 하고 있습니다.

다. 자본위험관리

연결기업은 부채와 자본 잔액의 최적화를 통하여 주주이익을 극대화시키는 동시에 계속기업으로서 지속될 수 있도록 자본을 관리하고 있습니다. 연결기업의 전반적인 전략은 전기와 변동이 없습니다.

연결기업은 자본관리지표로 부채비율을 이용하고 있으며 이 비율은 총부채를 총자본으로 나누어 산출하고 있습니다.

보고기간종료일 현재 부채비율은 다음과 같습니다.

(단위 : 천원)

구 분	당분기말	전기말
부채	56,689,157	40,806,982
자본	203,438,415	197,505,478
부채비율	28%	21%

라. 금융위험관리

(1) 외환위험

연결기업은 외화로 표시된 거래를 하고 있기 때문에 환율변동위험에 노출되어 있습니다. 보고기간말 현재 기능통화 이외의 외화로 표시된 화폐성자산 및 부채의 장부금액은 다음과 같습니다.

(단위 : 천원)

구분	당분기말		전기말	
	자산	부채	자산	부채
USD	8,255,538	1,419,730	12,348,855	798,617
JPY	634,883	154,315	712,680	28,159

연결기업은 내부적으로 외화 환율 변동에 대한 환위험을 정기적으로 측정하고 있습니다. 보고기간말 현재 각 외화에 대한 기능통화의 환율 10% 변동시 환율변동이 세전손익에 미치는 영향은 다음과 같습니다.

(단위 : 천원)

구분	당분기말		전기말	
	10% 상승시	10% 하락시	10% 상승시	10% 하락시
USD	683,581	(683,581)	1,155,024	(1,155,024)
JPY	48,057	(48,057)	68,452	(68,452)

상기 민감도 분석은 보고기간말 현재 기능통화 이외의 외화로 표시된 화폐성자산 및 부채를 대상으로 하였습니다.

(2) 이자율위험

연결기업은 공정가치로 평가하는 채무증권으로 인하여 공정가치 이자율 위험에 노출되어 있습니다.

보고기간 말 현재 이자율 위험에 노출된 금융상품의 장부금액은 다음과 같습니다.

(단위 : 천원)

구분	당분기말	전기말
당기손익-공정가치 측정 채무상품	2,685,918	3,889,382

당분기말과 전기말 현재 다른 모든 변수가 일정하고 이자율의 0.5% 변동 시 세전손익에 미치는 영향은 다음과 같습니다.

(단위 : 천원)

구 분	당분기말		전기말	
	상승시	하락시	상승시	하락시
이자율변동	3,329	(3,329)	12,805	(12,805)

한편, 연결실체는 변동금리에 노출된 차입금은 존재하지 않습니다.

(3) 가격위험

기타 가격위험은 이자율위험이나 환위험 이외의 시장가격의 변동으로 인하여 금융상품의 공정가치나 미래현금흐름이 변동할 위험입니다. 연결실체는 금융자산 중 지분상품에서 발생하는 기타 가격변동위험에 노출되어 있습니다.

당분기말과 전기말 현재 가격위험에 노출된 금융상품의 장부금액은 다음과 같습니다.

(단위 : 천원)

구분	당분기말	전기말
당기손익-공정가치 측정 지분상품	18,839,494	18,240,181

(4) 신용위험

신용위험은 계약상대방이 계약상의 의무를 불이행하여 연결실체에 재무적 손실을 미칠 위험을 의미하며, 당분기말과 전기말 현재 연결실체의 신용위험 최대노출정도는 다음과 같습니다.

(단위 : 천원)

구분	당분기말	전기말
현금및현금성자산(주)	38,694,705	34,960,752
매출채권및기타채권	12,683,893	9,076,617
상각후원가 측정 금융자산	20,975,219	25,678,923
당기손익-공정가치 측정 금융자산	8,726,217	9,830,126
합계	81,080,034	79,546,418

(주) 현금시재액을 차감한 금액입니다.

신용위험은 보유하고 있는 수취채권 및 확정계약을 포함한 거래처에 대한 신용위험 뿐 아니라 파생금융상품 및 은행 및 금융기관 예치금으로부터 발생하고 있습니다. 은행 및 금융기관의 경우, 신용등급이 우수한 금융기관과 거래하고 있으므로 금융기관으로부터의 신용위험은 제한적입니다. 일반거래처의 경우 고객의 재무상태, 과거 경험 등 기타 요소들을 고려하여 신용을 평가하게 됩니다.

(5) 유동성위험

연결실체는 유동성위험을 관리하기 위하여 단기 및 중장기 자금관리계획을 수립하고 현금유출예산과 실제현금유출액을 지속적으로 분석·검토하여 금융부채와 금융자산의 만기구조를 대응시키고 있습니다. 연결실체의 경영진은 영업활동현금흐름과 금융자산의 현금유입으로 금융부채를 상환가능하다고 판단하고 있습니다.

당분기말과 전기말 현재 금융부채의 잔존계약만기에 따른 만기분석은 다음과 같습니다. 아래 표에 표시된 현금흐름은 현재가치 할인을 하지 않은 금액입니다.

1) 당분기말

(단위 : 천원)

구분	1년 이내	1 ~ 2년	2년 초과	합계
매입채무및기타채무	9,592,932		1,127,090	10,720,022
차입금(주)	5,724,631			5,724,631
사채		10,000,000		10,000,000
리스부채	144,514		228,318	372,832
금융부채 합계	15,462,077	10,000,000	1,355,408	26,817,485

(주) 만기일까지의 이자비용 추정액을 포함한 금액입니다.

2) 전기말

(단위 : 천원)

구분	1년 이내	1 ~ 2년	2년 초과	합계
매입채무및기타채무	4,594,713	-	1,123,902	5,718,615
차입금(주)	5,334,863	-	-	5,334,863
사채	-	10,000,000	-	10,000,000
리스부채	137,409	-	186,939	324,348
금융부채 합계	10,066,985	10,000,000	1,310,841	21,377,826

상기 만기분석은 할인하지 않은 현금흐름을 기초로 연결실체가 지급하여야 하는 가장 빠른 만기일에 근거하여 작성되었습니다.

7. 파생상품 등에 관한 사항

가. 파생상품계약 체결 현황

연결기업은 금융상품과 관련하여 시장위험(외환위험, 이자율위험, 가격위험), 신용위험, 유동성위험과 같은 다양한 금융위험에 노출되어 있습니다. 연결기업의 위험관리는 연결기업의 재무적 성과에 영향을 미치는 잠재적 위험을 식별하여 연결기업이 허용 가능한 수준으로 감소, 제거 및 회피하는 것을 목적으로 하고 있습니다.

연결기업은 환율 변동에 따른 위험을 회피할 목적으로 수주된 장비대금의 일부를 수주시점

에 매도하는 전략으로 그 위험을 회피하고 있습니다. 외부계약에 의한 파생상품은 없습니다.

나. 리스크 관리에 관한 사항

연결기업은 기본적으로 3개월 예측단위로 필요한 외환을 제외하고는 매도하며, 부족한 부분은 그 시점에서 시장에서 매입하는 open전략을 취하고 있습니다. 다만, 특수한 경우에는 환 포지션에 따라 선물환 계약 및 통화선물 계약 등을 체결하여 환리스크 관리를 하고 있습니다

8. 경영상의 주요계약

연결회사의 재무상태에 중요한 영향을 미치는 비경상적인 중요계약은 다음과 같습니다.

회사명	계약일자	계약상대방	계약 내용	비고
피에스케이	2018.09.27	피에스케이 홀딩스	피에스케이홀딩스 흡수합병 계약 - 교부주식수: 7,399,038주 - 합병기일: 2019.02.28 - 운영 효율화를 위한 합병	기 공시됨 (2018.09.27) 해제됨 (2018.12.19)
피에스케이	2018.12.19	키움증권	자기주식취득 신탁계약 -금액: 100억원 -기간: 2018.12.18~2019.06.18 - 주가안정 및 주주가치 제고	기 공시됨 (2018.12.19) 종료됨
피에스케이홀딩스	2019.09.05	피에스케이 홀딩스	피에스케이홀딩스 흡수합병 계약 - 교부주식수: 15,995,811주 - 합병기일: 2020.02.01 - 운영 효율화를 위한 합병	기 공시됨 (2019.09.05) (2020.02.03) 종료됨
피에스케이홀딩스	2020.06.29	키움 유니콘 제3호 신기술사업투자조합 키움캐피탈-라이노스 신기술사업투자조합	교환사채 인수계약 - 금액: 10,000,000,000원 - 만기일: 2025.06.30 - 인력 확충 등 내부 투자 및 연구 개발(R&D) 자금	기 공시됨 (2020.06.26) (2020.06.30) 종료됨
피에스케이홀딩스	2020.08.25	피에스케이홀딩스 우리사주조합	우리사주조합 자기주식 매도 - 금액: 105,000,000원 - 주식수: 795,818주 - 기업경영과 이익분배에 참여하여 근로의욕 고취	기 공시됨 (2020.08.13) (2020.08.25) 종료됨

※ 당사는 2019년 2월 19일 개최된 임시주주총회를 통해 승인받은 분할계획서에 따라 2018년 12월 19일 체결한 자기주식취득 신탁계약은 분할비율에 따라 나누어 지게 되었으며, 세부 내용은 2019년 05월 10일 공시한 주요사항보고서(자기주식취득신탁계약체결결정)을 참조해주시기 바랍니다.

9. 연구개발활동

가. 연구개발활동의 개요

(1) 연구개발 담당조직

【TD Center】

[PnD1 G] --- Descum Product 개발CIP, 공정개발

[PnD2 G] --- Reflow Product 개발CIP, 공정개발

(2) 연구개발비용

(단위 : 천원)

과 목	제32기 1분기	제31기	제30기	비 고
연구개발비용 계	1,051,137	4,918,296	5,192,970	-
연구개발비 / 매출액 비율 [연구개발비용계÷당기매출액×100]	10.7%	12%	8%	-

※ 한국채택국제회계기준(K-IFRS) 연결 기준

※ 제32기 1분기 및 제 31기는 합병법인의 실적이며, 제30기는 사업 결합 전의 피에스케이 홀딩스(화성소재)의 연구개발비실적입니다.

나. 연구개발실적

순번	연구과제명	지원기관	개발기간	연구결과와 활용	기대효과
1	Ecolite III개발	-	2015.03~2016.12	Descum Process를 위한 Low Cost 장비	반도체 후공정 Surface Treatment, Descum공정 Solution 제공
2	GENEVA STP300 x 개발	-	2016.03~2017.01	Reflow Process의 Digitization 적용	반도체 후공정, Reflow 공정Enhanced FDC Solution 제공.
3	Ecolite XP,XR 개발	-	2016.04~2019.03	FOPLP(EAD) Process 대응 용	반도체 후공정 Surface Treatment, Descum공정 Solution 제공
4	Ring Clamp System 개발	-	2016.11~2018.03	Warpage Wafer Process 대응	반도체 후공정, Reflow공정 Warpage Solution 제공.
5	Ecolite 3000 F/O Solution	-	2017.03~	EMC Warpage Wafer Process 대응 용	반도체 후공정 F/O의 EMC Warpage Solutio
6	Ecolite 3000 Au Solution	-	2018.11~2019.10	Au Bump Nodule Free Condition	반도체 후공정 중 Au bump process 관련 Nodule free 공정 개발
7	Dual Zone Top Heater 개발	-	2019.06~	Warpage Wafer Process 대응	반도체 후공정, Reflow공정 Warpage Solution 제공.
8	GENEVA VP 개발	-	2019.07~	Reflow Process의 Vaporizer 적용	선행 기술 도입을 통한 "초격차" 실현.-. Option 다변화.
9	Ecolite II 400 PCB Strip	-	2019.08~	PCB 기반의 Dry Strip	제품 및 시장 다변화
10	Ecolite II 300 Au Solution	-	2019.12~2020.09	Au Bump Nodule Free Condition	반도체 후공정 중 Au bump process 관련 Nodule free 공정 개발
11	Dual Zone Heater 개발	-	2020.01~	Warpage Wafer Process 대응	반도체 후공정, Reflow공정 Warpage Solution 제공.
12	Ecolite II SQ 개발	-	2020.03~	300X300 Panel Process 대응 용	반도체 후공정 중 300X300 Panel 기반 설비 개발
13	GENEVA STP200xp 개발	-	2020.07~	6"8" Process 대응	반도체 후공정, Reflow공정, 6"8" Process 지원을 통한 고객사 확보
14	ECOLITE XPL 대구경 Size	-	2020.09~	600X600 FOPLP Process 대응 용	반도체 후공정 Surface Treatment, Descum공정 Solution 제공
15	PROLITE 개발	-	2020.10~	8"12" Process 대응	반도체 후공정 Surface Treatment, Descum공정 8"12" Process 지원
16	ECOLITE 2000E 개발	-	2020.12~	6"8" Process 대응	반도체 후공정 Surface Treatment, Descum공정 6"8"Process 지원
17	차세대 Descum 설비 개발	-	2021.03~	8"12" Process 대응 Warpage Wafer 대응 신규 공정 대응	반도체 후공정 Surface Treatment Descum공정 8"12" Process 지원 신규 Application 개발을 통한 고객 확보
18	GENEVA xp plus 개발(가칭)	-	2021.03~	8"12" Process 대응	반도체 후공정, Reflow 공정Flux Residue & Particle 개선

※ 상기의 사항은 최근 5개사업연도 이상의 실적을 작성하였습니다

10. 그 밖에 투자의사결정에 필요한 사항

가. 지적재산권 보유현황

(2021년 3월 31일)

(단위 : 건)

구분	등록	출원	합계
특허권	206	31	237
실용신안권	0	0	0
상표권	85	7	92
디자인	1	0	1

※ 상기 지적재산권은 분할 후 계속사업부문의 2019년 2월 15일 개최된 임시주주총회에서 승인 받은 분할계획서에 따라 지적재산권은 신설법인과 존속법인이 공동소유하게 되었습니다.

나. 환경물질의 배출 및 환경보호와 관련된 사항

당사의 사업과 관련하여 적용되는 법규로는 환경관계법(대기, 수질, 폐기물, 소음/진동 등)을 적용 받고 있으며, 국제환경인증을 받아 동 법규에서 규정하는 제 사항을 준수하고 있습니다. 보고서 제출일 현재 환경문제와 관련하여 사업상 특이사항은 없습니다.

(2021년 03월 31일)

사업장	품질	환경	정보보호	안전보건
본사	ISO9001	ISO14001	ISO27001	OHSAS18001
공장/연구소	ISO9001	ISO14001	ISO27001	OHSAS18001

다. 기타 중요한 사항

- 회사 분할

● 회사 분할 내용

구분	회사명	사업부문
분할존속회사	피에스케이홀딩스(주)	반도체 후공정 장비
분할신설회사	피에스케이(주)	반도체 전공정 장비

● 분할의 주요일정

구분	일자
이사회결의일	2018년 09월 27일
분할계획서 작성일	2018년 09월 27일
주요사항보고서 제출일	2018년 09월 27일

증권신고서 제출일	2018년 12월 04일
분할 주주총회를 위한 주주확정일	2019년 01월 21일
분할계획서 승인을 위한 주주총회일	2019년 02월 15일
분할기일	2019년 04월 01일
분할보고총회일 및 창립총회일	2019년 04월 01일
분할등기일	2019년 04월 04일
기타일정 주식명의개서 정지기간 주주총회 소집통지서 발송 및 소집공고 구주권 제출 공고일 구주권 제출 기간 매매거래정지기간 변경상장 및 재상장일	2019년 01월 22일 ~ 2019년 01월 24일 2019년 01월 31일 2019년 02월 15일 2019년 02월 18일 ~ 2019년 03월 29일 2019년 03월 28일 ~ 2019년 05월 09일 2019년 05월 10일

● 분할 비율

구분	종류	분할 전	분할 존속회사	분할 신설회사
발행주식수	보통주	20,331,604	5,566,584	14,765,020
	분할비율	-	0.27379%	0.72621%

- 회사 합병

● 합병방법

① 코스닥시장 상장법인인 피에스케이홀딩스 주식회사(경기도 화성시 소재)가 주권 비상장법인인 피에스케이홀딩스 주식회사(경기도 평택시 소재)를 흡수합병

● 합병 주요 일정

구 분	피에스케이홀딩스(주) (합병법인)	피에스케이홀딩스(주) (피합병법인)
이사회 결의	2019년 09월 05일	2019년 09월 05일
합병계약 체결	2019년 09월 05일	2019년 09월 05일
권리주주 확정 기준일	2019년 11월 30일	2019년 11월 30일
주주총회를 위한 주주명부폐쇄기간	2019년 12월 02일~12월 05일	2019년 12월 02일~12월 05일
주주총회일 (예정)	2019년 12월 23일	2019년 12월 23일
주식매수청구권 행사를 위한 사전반대통지기간	2019년 12월 06일~12월 22일	2019년 12월 06일~12월 22일
주식매수청구권 행사기간	2019년 12월 23일~2020년 01월 13일	2019년 12월 23일~2020년 01월 13일
채권자 이의제출기간	2019년 12월 24일~2020년 01월 30일	2019년 12월 24일~2020년 01월 30일

구주권제출기간	-	2019년 12월 24일~2020년 01월 30일
합병기일	2020년 02월 01일	2020년 02월 01일
종료보고 총회일	2020년 02월 03일	2020년 02월 03일
합병등기 신청일 (예정)	2020년 02월 03일	2020년 02월 03일(해산등기)
신주유통개시일	2020년 02월 21일	
신주상장 예정일	2020년 02월 21일	

● 합병비율

1 : 319.9162113 = 피에스케이홀딩스 주식회사(코스닥시장 상장법인) : 피에스케이홀딩스 주식회사(주권 비상장법인)

기타 자세한 사항은 I.회사의 개요 2. 회사의 연혁 나. 합병, 분할(합병), 포괄적 주식교환 ·이전, 중요한 영업의 양수도 등"을 참조하시기 바랍니다.

III. 재무에 관한 사항

1. 요약재무정보

가. 요약연결재무정보

구 분	제32기 1분기	제 31 기	제 30 기
	(2021년 03월말)	(2020년 12월말)	(2019년 12월말)
[유동자산]	106,493,770,395	93,239,081,309	25,625,594,197
· 당좌자산	92,559,254,417	81,577,828,935	22,821,497,817
· 재고자산	13,934,515,978	11,661,252,374	2,804,096,380
[비유동자산]	153,633,802,086	145,989,974,327	100,016,394,034
· 장기매출채권및기타채권	557,070,872	578,598,518	641,476,000
· 유형자산	21,748,167,589	21,662,869,222	3,295,921,412
· 무형자산	15,853,801,186	16,167,953,436	2,518,460,321
· 기타	115,474,762,439	107,580,553,151	93,560,536,301
자산총계	260,127,572,481	239,229,055,636	125,641,988,231
[유동부채]	31,108,007,945	18,093,640,566	1,989,984,813
[비유동부채]	25,581,149,443	23,629,936,775	9,610,689,673
부채총계	56,689,157,388	41,723,577,341	11,600,674,486
[자본금]	10,781,197,500	10,781,197,500	7,997,905,500
[연결기타불입자본]	17,065,577,860	17,065,577,860	(5,826,803,389)
[연결기타자본구성요소]	1,913,011,468	700,711,106	918,279,167
[연결이익잉여금]	173,678,628,265	168,957,991,829	110,951,932,467
[지배기업의 소유지분]	203,438,415,093	197,505,478,295	114,041,313,745
[소수주주지분]	-	0	0
자본총계	203,438,415,093	197,505,478,295	114,041,313,745
부채와자본총계	260,127,572,481	239,229,055,636	125,641,988,231
종속·관계·공동기업 투자주식의 평가방법	지분법	지분법	지분법
	(2021.1.1~2021.03.31)	(2020.1.1~2020.12.31)	(2019.1.1~2019.12.31)
매출액	9,794,167,082	39,774,309,564	29,478,563,127
영업이익	(884,606,440)	(2,464,095,518)	7,291,187,546
법인세비용차감전순이익	10,546,308,384	57,392,066,468	14,496,483,930
당기순이익	8,634,612,436	59,201,747,768	12,616,925,570
지배회사지분순이익	8,634,612,436	59,201,747,768	12,616,925,570
소수주주지분순이익	-	0	0
총포괄손익	9,846,912,798	58,569,659,910	13,196,087,558
기본주당이익	441	3,075	789
희석주당이익	417	2,984	789
연결에 포함된 회사수	3	3	2

[()]는 부(-)의 수치임]

※ 당사는 연결에 포함된 종속회사들의 지분을 100% 소유하고 있기때문에 소수주주지분 관련 금액은 0 입니다.

※ 재무정보는 K-IFRS를 적용하여 작성되었으며, 제32기 1분기는 외부감사인의 검토를 받지 않은 재무정보입니다. 제31기, 제30기 재무정보는 외부감사인의 감사를 받았습니다.

나. 요약별도재무정보

(단위 : 원)

구 분	제32기 1분기	제 31 기	제 30 기
	(2021년 03월말)	(2020년 12월말)	(2019년 12월말)
[유동자산]	78,249,423,397	70,740,501,151	24,825,674,431
· 당좌자산	69,129,568,642	62,611,023,371	22,055,993,143
· 재고자산	9,119,854,755	8,129,477,780	2,769,681,288
[비유동자산]	135,973,138,853	134,333,283,785	67,501,268,780
· 장기매출채권및기타채권	491,435,207	563,499,366	626,856,000
· 종속기업투자	28,968,703,920	28,968,703,920	400,000,000
· 유형자산	21,560,374,902	21,427,539,661	3,283,225,403
· 무형자산	6,057,191,310	6,559,233,452	2,518,460,321
· 기타	78,895,433,514	105,783,011,306	60,672,727,056
자산총계	214,222,562,250	205,073,784,936	92,326,943,211
[유동부채]	18,866,781,967	12,123,672,440	1,792,388,296
[비유동부채]	19,066,364,240	17,785,885,077	5,734,551,281
부채총계	37,933,146,207	29,909,557,517	7,526,939,577
[자본금]	10,781,197,500	10,781,197,500	7,997,905,500
[기타불입자본]	20,673,772,362	20,673,772,362	(5,826,803,389)
[기타자본구성요소]	1,256,549,858	1,256,549,858	1,730,283,718
[이익잉여금]	143,577,896,323	142,452,707,699	80,898,617,805
자본총계	176,289,416,043	175,164,227,419	84,800,003,634
부채와자본총계	214,222,562,250	205,073,784,936	92,326,943,211
종속·관계·공동기업 투자주식의 평가방법	원가법	원가법	원가법
	(2021.1.1~2021.03.31)	(2020.1.1~2020.12.31)	(2019.1.1~2019.12.31)
매출액	10,487,899,738	33,017,249,204	26,668,310,763
영업이익	756,848,764	(2,058,963,087)	7,316,435,850
법인세비용차감전순이익	6,203,213,090	60,724,500,732	11,132,198,596
당기순이익	5,039,164,624	62,264,680,562	9,626,086,409
지배회사지분순이익	5,039,164,624	62,264,680,562	9,626,086,409
소수주주지분순이익	0	0	0
총포괄손익	5,039,164,624	62,085,836,594	9,734,398,830

기본주당이익	257	3,234	651
희석주당이익	244	3,139	651

[()]는 부(-)의 수치임]

※ 재무정보는 K-IFRS를 적용하여 작성되었으며, 제32기 1분기는 외부감사인의 검토를 받지 않은 재무정보입니다. 제31기, 제30기 재무정보는 외부감사인의 감사를 받았습니다.

2. 연결재무제표

연결 재무상태표

제 32 기 1분기말 2021.03.31 현재

제 31 기말 2020.12.31 현재

(단위 : 원)

	제 32 기 1분기말	제 31 기말
자산		
Ⅰ.유동자산	106,493,770,395	93,239,081,309
(1)현금및현금성자산	38,698,460,467	34,965,203,920
(2)매출채권 및 기타유동채권	12,126,821,634	8,498,018,870
(3)기타유동금융자산	39,242,485,436	34,632,435,155
(4)기타유동자산	833,927,979	313,128,857
(5)당기법인세자산	1,657,558,901	3,169,042,133
(6)재고자산	13,934,515,978	11,661,252,374
Ⅱ.비유동자산	153,633,802,086	145,989,974,327
(1)장기매출채권 및 기타비유동채권	557,070,872	578,598,518
(2)관계기업에 대한 투자자산	76,203,773,150	70,391,645,799
(3)유형자산	21,748,167,589	21,662,869,222
(4)투자부동산	17,264,256,273	17,339,819,859
(5)사용권자산	337,927,707	290,124,009
(6)기타무형자산	15,853,801,186	16,167,953,436
(7)비유동금융자산	21,284,624,375	19,116,794,249
(8)순확정급여자산	0	70,769,187
(9)기타비유동자산	4,593,320	7,049,520
(10)이연법인세자산	379,587,614	364,350,528
자산총계	260,127,572,481	239,229,055,636
부채		
Ⅰ.유동부채	31,108,007,945	18,093,640,566

(1)매입채무 및 기타유동채무	9,592,931,548	4,594,713,204
(2)차입금	5,675,624,900	5,332,366,592
(3)당기법인세부채	1,750,110,115	1,494,190,306
(4)유동성금융리스부채	144,514,356	137,409,422
(5)유동충당부채	1,045,427,623	853,440,709
(6)기타유동부채	12,899,399,403	5,681,520,333
II.비유동부채	25,581,149,443	23,629,936,775
(1)장기매입채무 및 기타비유동채무	1,127,090,304	1,123,902,363
(2)사채	9,708,429,317	9,651,213,625
(3)비유동금융리스부채	228,317,627	186,938,865
(4)순확정급여부채	216,044,978	113,867,339
(5)비유동충당부채	220,162,798	312,695,995
(6)이연법인세부채	14,081,104,419	12,241,318,588
부채총계	56,689,157,388	41,723,577,341
자본		
I.지배기업의 소유주에게 귀속되는 자본	203,438,415,093	197,505,478,295
(1)자본금	10,781,197,500	10,781,197,500
(2)기타불입자본	17,065,577,860	17,065,577,860
(3)기타자본구성요소	1,913,011,468	700,711,106
(4)이익잉여금(결손금)	173,678,628,265	168,957,991,829
자본총계	203,438,415,093	197,505,478,295
자본과부채총계	260,127,572,481	239,229,055,636

연결 포괄손익계산서

제 32 기 1분기 2021.01.01 부터 2021.03.31 까지

제 31 기 1분기 2020.01.01 부터 2020.03.31 까지

(단위 : 원)

	제 32 기 1분기		제 31 기 1분기	
	3개월	누적	3개월	누적
I.수익(매출액)	9,794,167,082	9,794,167,082	5,943,387,238	5,943,387,238
II.매출원가	4,400,555,059	4,400,555,059	3,097,073,549	3,097,073,549
III.매출총이익	5,393,612,023	5,393,612,023	2,846,313,689	2,846,313,689
IV.판매비와관리비	6,278,218,463	6,278,218,463	4,607,826,779	4,607,826,779
V.영업이익(손실)	(884,606,440)	(884,606,440)	(1,761,513,090)	(1,761,513,090)
VI.금융수익	4,224,580,174	4,224,580,174	873,375,586	873,375,586

VII.금융원가	385,002,597	385,002,597	1,611,746,687	1,611,746,687
VIII.기타이익	609,646,794	609,646,794	58,045,309,788	58,045,309,788
IX.기타손실	3,321,026	3,321,026	2,502,146	2,502,146
X.관계기업관련손익	6,985,011,479	6,985,011,479	5,493,534,310	5,493,534,310
XI.법인세비용차감전순이익(손실)	10,546,308,384	10,546,308,384	61,036,457,761	61,036,457,761
XII.법인세비용	1,911,695,948	1,911,695,948	(58,298,857)	(58,298,857)
XIII.당기순이익(손실)	8,634,612,436	8,634,612,436	61,094,756,618	61,094,756,618
XIV.기타포괄손익	1,212,300,362	1,212,300,362	772,901,827	772,901,827
(1)당기손익으로 재분류될 수 있는 항목(세후기타포괄손익)	1,212,300,362	1,212,300,362	772,901,827	772,901,827
1.해외사업장 환산외환차이(세후기타포괄손익)	961,685,390	961,685,390	1,212,319,172	1,212,319,172
2.지분법 적용 대상 관계기업과 공동기업의 기타포괄손익에 대한 지분(세후기타포괄손익)	250,614,972	250,614,972	(439,417,345)	(439,417,345)
(2)당기손익으로 재분류되지 않는 항목(세후기타포괄손익)	0	0	0	0
XV.총포괄손익	9,846,912,798	9,846,912,798	61,867,658,445	61,867,658,445

연결 자본변동표

제 32 기 1분기 2021.01.01 부터 2021.03.31 까지

제 31 기 1분기 2020.01.01 부터 2020.03.31 까지

(단위 : 원)

	자본					
	지배기업의 소유주에게 귀속되는 자본					자본 합계
	자본금	기타불입자본	기타자본구성요소	이익잉여금	지배기업의 소유주에게 귀속되는 자본 합계	
2020.01.01 (1.기초)	7,997,905,500	(15,708,252,371)	10,799,728,149	110,951,932,467	114,041,313,745	114,041,313,745

자본)						
II. 당기순이익(손실)	0	0	0	61,094,756,618	61,094,756,618	61,094,756,618
III. 해외사업환산손익	0	0	1,212,319,172	0	1,212,319,172	1,212,319,172
IV. 배당금지금	0	0	0	(531,746,700)	(531,746,700)	(531,746,700)
V. 지분법자본변동	0	0	(439,417,345)	0	(439,417,345)	(439,417,345)
VI. 사업결합	2,783,292,000	36,902,786,747	(336,944,929)	0	39,349,133,818	39,349,133,818
VII. 사업결합으로 인한 자기주식의 취득	0	0	(18,505,491,194)	0	(18,505,491,194)	(18,505,491,194)
VIII. 자본 증가(감소) 합계	2,783,292,000	36,902,786,747	(18,069,534,296)	60,563,009,918	82,179,554,369	82,179,554,369
2020.03.31 (IX. 기말 자본)	10,781,197,500	21,194,534,376	(7,269,806,147)	171,514,942,385	196,220,868,114	196,220,868,114
2021.01.01 (I. 기초 자본)	10,781,197,500	17,065,577,860	700,711,106	168,957,991,829	197,505,478,295	197,505,478,295
II. 당기순이익(손실)	0	0	0	8,634,612,436	8,634,612,436	8,634,612,436
III. 해외사업환산손익	0	0	961,685,390	0	961,685,390	961,685,390
IV. 배당금지금	0	0	0	(3,913,976,000)	(3,913,976,000)	(3,913,976,000)
V. 지분법자본변동	0	0	250,614,972	0	250,614,972	250,614,972
VI. 사업결합	0	0	0	0	0	0
VII. 사업결합으로 인한 자기주식의 취득	0	0	0	0	0	0
VIII. 자본 증가(감소) 합계	0	0	1,212,300,362	4,720,636,436	5,932,936,798	5,932,936,798
2021.03.31 (IX. 기말 자본)	10,781,197,500	17,065,577,860	1,913,011,468	173,678,628,265	203,438,415,093	203,438,415,093

연결 현금흐름표

제 32 기 1분기 2021.01.01 부터 2021.03.31 까지

제 31 기 1분기 2020.01.01 부터 2020.03.31 까지

(단위 : 원)

	제 32 기 1분기	제 31 기 1분기
I. 영업활동현금흐름	7,173,602,504	1,264,486,695
(1) 당기순이익(손실)	8,634,612,436	61,094,756,618
(2) 당기순이익조정을 위한 가감	(6,846,395,858)	(61,330,536,336)
(3) 영업활동으로 인한 자산·부채의 변동	3,521,065,115	2,792,159,807
(4) 이자수취(영업)	185,626,438	137,679,878
(5) 이자지급(영업)	(18,367,965)	0
(6) 배당금수취(영업)	1,680,255,838	0
(7) 법인세납부(환급)	16,806,500	(1,429,573,272)
II. 투자활동현금흐름	(3,815,674,048)	23,304,165,213
(1) 유형자산의 취득	(465,494,534)	(3,342,138,299)

(2)유형자산의 처분	0	(7,000)
(3)사용권자산의 취득	(78,391,230)	0
(4)당기손익인식금융자산의 취득	(12,253,451,451)	(1,595,916,454)
(5)당기손익인식금융자산의 처분	4,358,209,337	3,462,645,989
(6)상각후원가 측정 금융자산의 취득	(18,273,219,181)	(17,088,333,443)
(7)상각후원가 측정 금융자산의 처분	22,976,923,016	11,884,707,241
(8)파생상품의 처분	0	(16,745,000)
(9)대여금의 증가	(135,000,000)	(30,000,000)
(10)대여금의 감소	64,749,995	17,666,667
(11)임차보증금의 증가	(10,000,000)	0
(12)사업결합으로 인한 현금유입	0	30,012,285,512
III.재무활동현금흐름	387,961,431	(58,036,799)
(1)금융리스부채의 증가	78,391,230	0
(2)금융리스부채의 지급	(33,688,107)	(58,036,799)
(3)차입금	675,624,900	0
(4)차입금의 상환	(332,366,592)	0
IV.환율변동효과 반영전 현금및 현금성자산의 순증가(감소)	3,745,889,887	24,510,615,109
V.현금및현금성자산에 대한 환율변동효과	(12,633,340)	166,555,274
VI.현금및현금성자산의순증가(감소)	3,733,256,547	24,677,170,383
VII.기초현금및현금성자산	34,965,203,920	2,453,529,597
VIII.기말현금및현금성자산	38,698,460,467	27,130,699,980

3. 연결재무제표 주석

제32(당)기 1분기 2021년 1월 1일부터 2021년 03월 31일까지

제31(전)기 1분기 2020년 1월 1일부터 2020년 03월 31일까지

피에스케이홀딩스 주식회사와 그 종속기업

1. 일반적인 사항

기업회계기준서 제1110호 '연결재무제표'에 의한 지배기업인 피에스케이홀딩스 주식회사(화성소재, 이하 "지배기업" 또는 "당사")는 SEMIgear, Inc. 등 3개의 종속기업(이하, 지배기업과 종속기업을 일괄하여 "연결실체")을 연결대상으로 하여 연결재무제표를 작성하였습니다.

1.1 지배기업의 개요

지배기업은 반도체 제조장비와 플랫판넬 디스플레이 제조장비의 제조와 판매 및 관련부품의 판매를 주요 목적사업으로 1990년 6월 11일 설립되었으며, 1997년 1월 7일에 한국거래소가 개설한 코스닥시장에 상장하였습니다.

피에스케이홀딩스 주식회사(평택소재)는 반도체 제조장비와 관련 부품의 판매 및 수리를 주요 목적으로 1986년 2월 24일 설립되었습니다.

지배기업은 2007년 중 경기도 평택시에서 경기도 화성시 삼성1로 4길 48(석우동) 본사를 이전하였고, 보고기간 종료일 현재 경기도 화성시와 평택시에 공장을 두고 있으며, 미국에 현지 법인을 두고 있습니다.

지배기업의 설립시 자본금은 470백만원이었으나, 수차의 증자를 거쳐 2021년 3월 31일 현재 자본금은 10,781백만원(수권주식수: 60,000,000주, 1주당 액면금액: 500원, 발행주식수: 21,562,395주)입니다.

지배기업은 2020년 2월 1일자로 당사에 유의적인 영향력을 행사하는 기업인 피에스케이홀딩스 주식회사(평택소재)를 합병하였으며 피합병법인 1주당 당사 보통주 319.9162113주(발행한 주식 총수 : 15,995,811주)를 발행하였습니다.

동 합병은 법률상 합병법인인 지배기업이 법률상 피합병법인인 피에스케이홀딩스 주식회사(평택소재)의 주주들에게 당사의 보통주 15,995,811주를 발행하는 형식이나, 피합병법인의 주주가 합병후 법인을 실질적으로 지배하는 것으로 판단했으므로, 피에스케이홀딩스 주식회사(평택소재)를 회계상 취득자로 하는 역취득으로 회계처리하였습니다. 이에 따라 지배기업의 연결재무제표는 피에스케이홀딩스 주식회사(평택소재)가 지속되는 것으로 하여 작성되었으며, 비교기간의 연결재무상태표 및 연결포괄손익계산서는 피에스케이홀딩스 주식회사(평택소재)의 연결재무상태 및 연결재무성과를 일부 반영하고 있습니다.

1.2 종속기업 현황

당분기말 현재 종속기업의 현황은 다음과 같습니다.

구분	업종	소재지	지분율(%)
SEMIgear, Inc.	반도체장비 제조업	미국	100
에스이앤에스(주)	반도체장비 서비스 및 제조업	대한민국	100
에스이앤티(주)	반도체장비 서비스 및 제조업	대한민국	100

1.3 종속기업 요약 재무정보

연결대상 종속기업의 당분기 및 전기의 연결대상 종속기업의 주요 재무정보는 다음과 같습니다.

1) 당분기

(단위 : 천원)

구분	자산	부채	자본	매출	당분기순이익
SEMIgear, Inc.	34,393,057	15,723,810	18,669,246	3,972,189	899,180
에스이앤에스(주)	656,686	283,858	372,828	569,045	65,626
에스이앤티(주)	948,331	195,985	752,346	599,344	96,574

2) 전기

(단위 : 천원)

구분	자산	부채	자본	매출	당분기순이익
SEMIgear, Inc.	23,447,374	6,406,027	17,041,347	1,836,545	(133,669)
에스이앤에스(주)	643,504	336,302	307,202	404,586	36,979
에스이앤티(주)	948,999	293,226	655,773	443,902	(15,750)

상기 요약 재무정보는 내부거래 상계 및 연결조정 전 기준으로 작성되었습니다.

2. 중요한 회계정책

다음은 연결재무제표 작성에 적용된 중요한 회계정책입니다. 이러한 정책은 별도의 언급이 없다면, 표시된 회계기간에 계속적으로 적용됩니다.

2.1 연결재무제표 작성 기준

연결기업의 요약분기연결재무제표(이하 "분기연결재무제표" 또는 "연결재무제표")는 '주식회사의 외부감사에 관한 법률'에 따라 제정된 한국채택국제회계기준 기업회계기준서 제 1034호 '중간재무보고'에 따라 작성되었습니다.

연결재무제표는 금융상품 등 아래 회계정책에서 별도로 언급하고 있는 사항을 제외하고는 역사적원가를 기준으로 작성되었습니다. 본 연결재무제표는 원화로 표시되어있으며 다른 언급이 있는 경우를 제외하고는 원 단위로 표시되어 있습니다.

동 요약 중간재무제표에 대한 이해를 위해서는 한국채택회계기준에 따라 작성된 2020년 12월 31일자로 종료하는 회계연도에 대한 연차 연결재무제표를 이용하여야 합니다. 이 분기연결재무제표는 보고기간 종료일인 2021년 3월 31일 현재 유효하거나 조기 도입한 한국채택국제회계기준에 따라 작성되었습니다.

2.2 회계정책과 공시의 변경

2.2.1 당사가 채택한 제·개정 기준서

당사는 2021년 1월 1일로 개시하는 회계기간부터 다음의 개정 기준서를 신규로 적용하였습니다.

(1) 기업회계기준서 제1116호 '리스' 개정 - 코로나19 (COVID-19) 관련 임차료 면제·할인·유예에 대한 실무적 간편법

실무적 간편법으로, 리스이용자는 코로나19의 직접적인 결과로 발생한 임차료 할인 등(rent concession)이 리스변경에 해당하는지 평가하지 않을 수 있으며, 이로 인해 당기손익으로 인식된 금액을 공시해야 합니다. 동 개정사항은 2020년 6월 1일 이후 시작하는 회계연도부터 적용되며, 조기적용이 허용됩니다. 연결실체는 동 개정으로 인해 연결재무제표에 중요한 영향은 없을 것으로 예상하고 있습니다.

(2) 기업회계기준서 제1109호 '금융상품', 제1039호 '금융상품: 인식과 측정', 제1107호 '금융상품: 공시', 제1104호 '보험계약' 및 제1116호 '리스' 개정 - 이자율지표 개혁

이자율지표 개혁과 관련하여 상각후원가로 측정되는 금융상품의 이자율지표 대체시 장부금액이 아닌 유효이자율을 조정하고, 위험회피관계에서 이자율지표 대체가 발생한 경우에도 중단 없이 위험회피회계를 계속할 수 있도록 하는 등의 예외규정을 포함하고 있습니다. 동 개정사항은 2021년 1월 1일 이후에 시작하는 회계연도부터 적용되며, 조기적용이 허용됩니다. 연결실체는 동 개정으로 인해 연결재무제표에 중요한 영향은 없을 것으로 예상하고 있습니다.

2.2.2 회계정책

분기연결재무제표의 작성에 적용된 유의적 회계정책과 계산방법은 주석 2.2.1에서 설명하는 제·개정 기준서의 적용으로 인한 사항을 제외하고는 전기연결재무제표 작성에 적용된 회계정책이나 계산방법과 동일합니다.

3. 중요한 회계추정 및 가정

연결회사는 미래에 대하여 추정 및 가정을 하고 있습니다. 추정 및 가정은 지속적으로 평가되며, 과거 경험과 현재의 상황에서 합리적으로 예측가능한 미래의 사건과 같은 다른 요소들을 고려하여 이루어집니다. 이러한 회계추정은 실제 결과와 다를 수도 있습니다.

요약분기연결재무제표 작성시 사용된 중요한 회계추정 및 가정은 법인세비용을 결정하는데 사용된 추정의 방법을 제외하고는 전기 연결재무제표의 작성시 적용된 회계추정 및 가정과 동일합니다.

4. 재무위험관리

4.1 재무위험관리요소

연결실체는 여러 활동으로 인하여 시장위험(외환위험, 공정가치이자율위험, 현금흐름이자율위험 및 가격위험), 신용위험 및 유동성위험과 같은 다양한 재무위험에 노출되어 있습니다. 연결실체의 전반적인 위험관리정책은 금융시장의 변동성에 초점을 맞추고 있으며 재무성과에 미치는 부정적 영향을 최소화하는데 중점을 두고 있습니다.

4.1.1 시장위험

(1) 외환위험

연결실체는 외화로 표시된 거래를 하고 있기 때문에 환율변동위험에 노출되어 있습니다. 당분기말과 전기말 현재 기능통화 이외의 외화로 표시된 화폐성자산 및 부채의 장부금액은 다음과 같습니다.

(단위 : 천원)

구 분	당분기말		전기말	
	자산	부채	자산	부채
USD	8,255,538	1,419,730	12,348,855	798,617
JPY	634,883	154,315	712,680	28,159

연결실체는 국제적으로 영업활동을 영위하고 있기 때문에 외환 위험, 특히 주로 미국달러화와 관련된 환율 변동 위험에 노출돼 있습니다. 외환 위험은 미래예상거래, 인식 된 자산과 부채, 해외사업장에 대한 순투자와 관련하여 발생하고 있습니다. 경영진은 연결기업 내의 기업들이 각각의 기능통화에 대한 외환 위험을 관리하도록 하는 정책을 수립하고 있습니다.

연결실체는 내부적으로 외화 환율 변동에 대한 환위험을 정기적으로 측정하고 있습니다. 당분기말과 전기말 현재 각 외화에 대한 기능통화의 환율 10% 변동시 환율변동이 세전손익에 미치는 영향은 다음과 같습니다.

(단위 : 천원)

구 분	당분기말		전기말	
	10% 상승시	10% 하락시	10% 상승시	10% 하락시
USD	683,581	(683,581)	1,155,024	(1,155,024)
JPY	48,057	(48,057)	68,452	(68,452)

상기 민감도 분석은 보고기간말 현재 기능통화 이외의 외화로 표시된 화폐성자산 및 부채를 대상으로 하였습니다.

(2) 이자율위험

변동금리부 금융상품의 이자율변동위험은 시장금리 변동으로 인한 연결재무상태표 항목의 가치변동(공정가치) 위험과 투자 및 재무활동으로부터 발생하는 이자수익, 비용의 현금흐름이 변동될 위험으로 정의할 수 있습니다. 연결실체는 공정가치로 평가하는 채무증권으로 인하여 공정가치 이자율 위험에 노출되어 있습니다.

당분기말과 전기말 현재 이자율 위험에 노출된 금융상품의 장부금액은 다음과 같습니다.

(단위 : 천원)

구분	당분기말	전기말
당기손익-공정가치 측정 채무상품	2,685,918	3,889,382

당분기말과 전기말 현재 다른 모든 변수가 일정하고 이자율의 0.5% 변동 시 세전손익에 미치는 영향은 다음과 같습니다.

(단위 : 천원)

구분	당분기말		전기말	
	상승시	하락시	상승시	하락시
이자율변동	3,329	(3,329)	12,805	(12,805)

한편, 연결실체는 변동금리에 노출된 차입금은 존재하지 않습니다.

(3) 가격위험

기타 가격위험은 이자율위험이나 환위험 이외의 시장가격의 변동으로 인하여 금융상품의 공정가치나 미래현금흐름이 변동할 위험입니다. 연결실체는 금융자산 중 지분상품에서 발생하는 기타 가격변동위험에 노출되어 있습니다.

당분기말과 전기말 현재 가격위험에 노출된 금융상품의 장부금액은 다음과 같습니다.

(단위 : 천원)

구분	당분기말	전기말
당기손익-공정가치 측정 지분상품	18,839,494	18,240,181

(4) 신용위험

신용위험은 계약상대방이 계약상의 의무를 불이행하여 연결실체에 재무적 손실을 미칠 위험을 의미하며, 당분기말과 전기말 현재 연결실체의 신용위험 최대노출정도는 다음과 같습니다.

(단위 : 천원)

구분	당분기말	전기말
현금및현금성자산(*)	38,694,705	34,960,752
매출채권및기타채권	12,683,893	9,076,617
상각후원가 측정 금융자산	20,975,219	25,678,923
당기손익-공정가치 측정 금융자산	8,726,217	9,830,126
합계	81,080,034	79,546,418

(*) 현금시재액을 차감한 금액입니다.

신용위험은 보유하고 있는 수취채권 및 확정계약을 포함한 거래처에 대한 신용위험 뿐 아니라 파생금융상품 및 은행 및 금융기관 예치금으로부터 발생하고 있습니다. 은행 및 금융기관의 경우, 신용등급이 우수한 금융기관과 거래하고 있으므로 금융기관으로부터의 신용위험은 제한적입니다. 일반거래처의 경우 고객의 재무상태, 과거 경험 등 기타 요소들을 고려하여 신용을 평가하게 됩니다.

(5) 유동성위험

연결실체는 유동성위험을 관리하기 위하여 단기 및 중장기 자금관리계획을 수립하고 현금유출예산과 실제현금유출액을 지속적으로 분석·검토하여 금융부채와 금융자산의 만기구조를 대응시키고 있습니다. 연결실체의 경영진은 영업활동현금흐름과 금융자산의 현금유입으로 금융부채를 상환가능하다고 판단하고 있습니다.

당분기말과 전기말 현재 금융부채의 잔존계약만기에 따른 만기분석은 다음과 같습니다. 아래 표에 표시된 현금흐름은 현재가치 할인을 하지 않은 금액입니다.

1) 당분기말

(단위 : 천원)

구분	1년 이내	1 ~ 2년	2년 초과	합계
매입채무및기타채무	9,592,932		1,127,090	10,720,022
차입금(*)	5,724,631			5,724,631
사채		10,000,000		10,000,000
리스부채	144,514		228,318	372,832
금융부채 합계	15,462,077	10,000,000	1,355,408	26,817,485

(*) 만기일까지의 이자비용 추정액을 포함한 금액입니다.

2) 전기말

(단위 : 천원)

구분	1년 이내	1 ~ 2년	2년 초과	합계
매입채무및기타채무	4,594,713	-	1,123,902	5,718,615
차입금(*)	5,334,863	-	-	5,334,863
사채	-	10,000,000	-	10,000,000
리스부채	137,409	-	186,939	324,348
금융부채 합계	10,066,985	10,000,000	1,310,841	21,377,826

(*) 만기일까지의 이자비용 추정액을 포함한 금액입니다.

상기 만기분석은 할인하지 않은 현금흐름을 기초로 연결기업이 지급하여야 하는 가장 빠른 만기일에 근거하여 작성되었습니다.

4.1.2 자본위험

연결실체의 자본관리 목적은 계속기업으로서 주주 및 이해당사자들에게 이익을 지속적으로 제공할 수 있는 능력을 보호하고 자본비용을 절감하기 위해 최적 자본구조를 유지하는 것입니다. 자본구조를 유지 또는 조정하기 위하여 연결실체는 주주에게 지급되는 배당을 조정하고, 주주들에게 자본을 반환하며, 부채감소를 위한 신주 발행 및 자산 매각 등을 실시하고 있습니다.

당분기말과 전기말 현재 부채비율은 다음과 같습니다.

(단위 : 천원)

구 분	금 액	
	당분기말	전기말
부채(A)	56,689,157	41,723,577
자본(B)	203,438,415	197,505,478
부채비율(A/B)	28%	21%

5. 공정가치

(1) 금융상품의 종류별 장부금액 및 공정가치는 다음과 같습니다.

(단위 : 천원)

구분	계정과목	당분기말		전기말	
		장부가액	공정가치	장부가액	공정가치
현금및현금성자산	현금및현금성자산	38,698,460	38,698,460	34,965,204	34,965,204
상각후원가 측정 금융자산	매출채권및기타채권	12,683,893	12,683,893	9,076,617	9,076,617
	기타금융자산	20,975,219	20,975,219	25,678,923	25,678,923
당기손익-공정가치 측정 금융자산	기타금융자산	39,551,891	39,551,891	28,070,306	28,070,306
금융자산 합계		111,909,463	111,909,463	97,791,050	97,791,050
상각후원가 측정 금융부채	매입채무및기타채무	10,720,022	10,720,022	5,718,615	5,718,615
	차입금	5,675,625	5,675,625	5,332,367	5,332,367
	사채	9,708,429	9,708,429	9,651,214	9,651,214
	리스부채	372,832	372,832	324,348	324,348
금융부채 합계		26,476,908	26,476,908	21,026,544	21,026,544

(2) 연결실체는 공정가치를 산정하는 데 사용한 투입변수의 신뢰성에 대한 정보를 제공하기 위하여 금융상품을 기준서에서 정한 세 수준으로 분류합니다. 공정가치로 측정되는 금융상품은 공정가치 서열체계에 따라 구분되며 정의된 수준들은 다음과 같습니다.

구분	내역
수준 1	측정일에 동일한 자산이나 부채에 대한 접근 가능한 활성시장의 조정되지 않은 공시가격
수준 2	수준1의 공시가격 이외에 자산이나 부채에 대해 직접적으로 또는 간접적으로 관측가능한 투입변수
수준 3	자산이나 부채에 대한 관측가능하지 않은 투입변수

(3) 금융상품의 공정가치를 측정하는 데에 사용되는 평가기법에는 다음이 포함됩니다.

- 시장에서 거래되는 공정가치측정금융자산의 공정가치는 보고기간종료일 현재 공시되는 마감 매수호가에 의해 측정
- 파생상품의 공정가치는 보고기간종료일 현재의 선도환율 등을 사용하여 해당 금액을 현재 가치로 할인하여 측정

상기 외의 금융상품 중 매출채권 등의 경우 장부금액을 공정가치의 합리적인 근사치로 추정하고 있으며, 기타 금융상품에 대해서는 현금흐름의 할인기법 등의 기타 기법을 사용하고 있습니다. 당기 중 연결실체의 금융자산과 금융부채 공정가치에 영향을 미치는 사업환경 및 경제적인 환경의 유의적인 변동은 없습니다.

(4) 수준3으로 분류된 항목의 평가기법, 투입변수와 유의적이지만 관측가능하지 않은 투입변수에 대한 양적정보는 다음과 같습니다.

구분	가치평가기법	투입변수	관측가능하지 않은 투입변수 변동에 대한 공정가치 영향
금융자산 :			
당기손익-공정가치 측정 금융자산	DCF모형, 순자산가치, 유사기업비교법 등	할인율	할인율 하락에 따라 공정가치 상승
		성장률	성장률 상승에 따라 공정가치 상승

(5) 당분기말과 전기말 현재 연결실체의 금융자산의 공정가치 서열체계 구분은 다음과 같습니다.

1) 당분기말

(단위 : 천원)

구분	수준1	수준2	수준3	합계
당기손익-공정가치 측정 금융자산	18,813,069	17,956,151	2,782,671	39,551,891

2) 전기말

(단위 : 천원)

구분	수준1	수준2	수준3	합계
당기손익-공정가치 측정 금융자산	15,242,646	9,830,126	2,997,535	28,070,306

6. 현금및현금성자산

당분기말과 전기말 현재 현금및현금성자산의 세부내역은 다음과 같습니다.

(단위 : 천원)

구분	당분기말	전기말
----	------	-----

현금	3,756	4,452
보통예금	38,694,705	26,960,752
현금등가물	-	8,000,000
합계	38,698,460	34,965,204

7. 기타금융자산

가. 당분기말과 전기말 현재 금융자산의 내역은 다음과 같습니다.

(단위 : 천원)

구 분	당분기말	전기말
(유동자산)		
상각후원가 측정 금융자산	20,973,219	25,676,923
당기손익-공정가치 측정 금융자산	18,269,266	8,955,512
소계	39,242,485	34,632,435
(비유동자산)		
상각후원가 측정 금융자산	2,000	2,000
당기손익-공정가치 측정 금융자산	21,282,624	19,114,794
소계	21,284,624	19,116,794
합계	60,527,110	53,749,229

나. 당분기말과 전기말 상각후원가 측정 금융자산의 내역은 다음과 같습니다.

(단위 : 천원)

구 분	당분기말	전기말
(유동자산)		
ABSTB	11,973,219	16,976,923
정기예적금	9,000,000	8,700,000
소계	20,973,219	25,676,923
(비유동자산)		
당좌개설보증금(*)	2,000	2,000
합계	20,975,219	25,678,923

(*) 당좌개설보증금으로 처분이 제한되어 있습니다.

다. 당분기말과 전기말 현재 당기손익-공정가치 측정 금융자산의 내역은 다음과 같습니다.

(단위 : 천원)

구분	당분기말	전기말
(유동자산)		
DLS(파생결합증권)	-	1,094,759

상장주식	3,299,526	3,102,792
펀드	2,962,798	2,543,711
단기채권	-	210,744
정기예금	12,006,942	2,003,506
소계	18,269,266	8,955,512
(비유동자산)		
직접보유주식	15,519,205	12,422,345
직접보유채권	2,685,918	3,678,639
파생상품투자신탁	321,256	321,276
출자금	2,756,245	2,692,534
소계	21,282,624	19,114,794
합계	39,551,891	28,070,306

8. 매출채권및기타채권

가. 당분기말과 전기말 현재 매출채권및기타채권의 내역은 다음과 같습니다.

(단위 : 천원)

구 분	당분기말	전기말
(유동성 매출채권및기타채권)		
매출채권	10,052,888	8,019,990
단기대여금	321,829	219,515
미수금	1,648,501	119,075
미수수익	103,603	139,438
소계	12,126,822	8,498,018
(비유동성 매출채권및기타채권)		
장기대여금	186,115	218,179
보증금	370,956	360,420
소계	557,071	578,599
합계	12,683,893	9,076,617

나. 신용위험 및 대손충당금

상기 매출채권및기타채권은 대여금 및 수취채권으로 분류되며 상각후 원가로 측정됩니다. 제품매출에 대한 평균신용공여기간은 90일입니다. 회수기일 경과 매출채권에 대해서는 거래 상대방의 과거 채무불이행 경험 및 현재의 재무상태 분석에 근거하여 결정된 미회수 추정금액을 대손충당금으로 설정하고 있습니다.

(단위 : 천원)

구 분	당분기말	전기말
-----	------	-----

연체되지 않은 채권	10,052,888	8,019,990
연체되었으나 손상되지 않은 채권	-	-
소 계	10,052,888	8,019,990
손상채권	-	-
합 계	10,052,888	8,019,990

9. 재고자산

당분기말 및 전기말 현재 연결기업의 재고자산의 내용은 다음과 같습니다.

(단위 : 천원)

구 분	당분기말			전기말		
	평가전금액	평가충당금	장부가액	평가전금액	평가충당금	장부가액
제품	2,612,635	-	2,612,635	4,226,520	-	4,226,520
재공품	807,379	-	807,379	558,745	-	558,745
원재료	10,796,740	(546,100)	10,250,640	7,249,019	(533,414)	6,715,605
적송품	109,919	-	109,919	158,737	-	158,737
미착품	153,944	-	153,944	1,645	-	1,645
합계	14,480,616	(546,100)	13,934,516	12,194,666	(533,414)	11,661,252

10. 관계기업투자

당분기말 및 전기말 현재 관계기업투자의 세부내역은 다음과 같습니다.

(단위 : 천원)

관계기업명	주요영업활동	영업소재지	당분기말		전기말	
			지분율	장부금액	지분율	장부금액
유원미디어(주)(주1)	방송서비스업	대한민국	27.95%	-	27.95%	-
피에스케이(주)	반도체장비 제조	대한민국	32.14%	76,203,773	32.14%	70,391,646
합계				76,203,773		70,391,646

(주1) 전기 이전 전액 손상차손을 인식하였습니다.

11. 유형자산

당분기말과 전기말 현재 연결실체가 보유한 유형자산의 내용은 다음과 같습니다.

1) 당분기말

(단위 : 천원)

구분	토지	건물	구축물	기계장치	차량운반구	공구와기구	비품	기타유형자산	건설중인자산	합계
취득원가	12,606,987	3,131,536	1,563,886	4,541,823	53,286	194,207	958,531	1,823,162	946,711	25,820,130
감가상각누계액	-	(416,964)	(70,920)	(1,207,462)	(19,605)	(95,017)	(680,233)	(1,569,325)	-	(4,059,526)
정보부조금	-	-	-	(12,436)	-	(1)	-	-	-	(12,437)

차감후 장부금액	12,606,987	2,714,572	1,492,966	3,321,926	33,681	99,188	278,299	253,837	946,711	21,748,168
----------	------------	-----------	-----------	-----------	--------	--------	---------	---------	---------	------------

2) 전기말

(단위 : 천원)

구분	토지	건물	구축물	기계장치	차량운반구	공구와기구	비품	기타유형자산	건설중인자산	합계
취득원가	12,606,987	3,131,536	1,563,886	4,536,173	51,147	190,208	929,187	1,759,705	533,776	25,302,605
감가상각누계액	-	(386,228)	(57,025)	(1,027,908)	(16,614)	(84,667)	(614,186)	(1,439,939)	-	(3,626,568)
정부보조금	-	-	-	(13,167)	-	(1)	-	-	-	(13,168)
차감후 장부금액	12,606,987	2,745,309	1,506,861	3,495,097	34,533	105,539	315,001	319,766	533,776	21,662,869

12. 투자부동산

당분기말과 전기말 현재 투자부동산의 내용은 다음과 같습니다.

1) 당분기말

(단위 : 천원)

구분	토지	건물	합계
취득원가	12,338,840	5,268,334	17,607,174
감가상각누계액	-	(342,918)	(342,918)
차감후 장부금액	12,338,840	4,925,416	17,264,256

2) 전기말

(단위 : 천원)

구분	토지	건물	합계
취득원가	12,338,840	5,268,334	17,607,174
감가상각누계액	-	(267,354)	(267,354)
차감후 장부금액	12,338,840	5,000,980	17,339,820

13. 리스

가. 리스활동의 특성

구분	용도
건물	업무용
차량운반구	업무용

나. 당분기말 및 전기말 현재 당사가 보유한 사용권자산의 내용은 다음과 같습니다.

(단위 : 천원)

구분	당분기말	전기말
----	------	-----

	취득가액	감가상각누계액	장부금액	취득가액	감가상각누계액	장부금액
건물	670,812	(429,526)	241,287	643,885	(388,317)	255,568
차량운반구	208,751	(112,110)	96,641	114,366	(79,810)	34,556
합계	879,564	(541,636)	337,928	758,251	(468,127)	290,124

다. 당분기말와 전기말 중 리스부채의 내역은 다음과 같습니다.

(단위: 천원)

구분	당분기말	전기말
유동	144,514	137,409
비유동	228,318	186,939
합계	372,832	324,348

14. 무형자산

가. 당분기말 및 전기말 현재 연결기업이 보유한 무형자산의 내용은 다음과 같습니다.

(1) 당분기말

(단위 : 천원)

구분	특허권	소프트웨어	회원권	합계
취득원가	9,975,412	7,924,822	602,269	18,502,503
감가상각누계액	(318,503)	(2,727,774)	-	(3,046,277)
손상차손누계액	-	-	(4,091)	(4,091)
순외환차이	401,667	-	-	401,667
차감후 장부가액	10,058,576	5,197,047	598,178	15,853,801

(2) 전기말

(단위 : 천원)

구분	특허권	소프트웨어	회원권	합계
취득원가	11,665,535	7,925,084	602,269	20,192,888
감가상각누계액	(924,039)	(2,244,198)	-	(3,168,237)
손상차손누계액	-	-	(4,091)	(4,091)
순외환차이	(852,607)	-	-	(852,607)
차감후 장부가액	9,888,889	5,680,886	598,178	16,167,953

15. 기타자산 및 당기법인세자산

당분기말 및 전기말 현재 기타자산 및 당기법인세자산의 세부내역은 다음과 같습니다.

(단위 : 천원)

구 분	당분기말	전기말
(기타유동자산)		
선급금	318,720	118,326
선급비용	144,964	194,803
선급부가세	370,244	-
소 계	833,928	313,129
(기타비유동자산)		
장기선급비용	4,593	7,050
장기이연법인세자산	379,588	364,351
소 계	384,181	371,401
(당기법인세자산)		
당기법인세자산	1,657,559	3,169,042
합 계	2,875,668	3,853,571

16. 매입채무및기타부채

당분기말 및 전기말 현재 매입채무및기타부채의 내용은 다음과 같습니다.

(단위 : 천원)

구 분	당분기말	전기말
(유동부채)		
외상매입금	2,603,367	1,064,150
미지급금	6,279,322	2,488,324
미지급비용	710,243	1,042,239
소 계	9,592,932	4,594,713
(비유동부채)		
임대보증금	1,066,500	1,066,500
장기미지급비용	60,590	57,402
소 계	1,127,090	1,123,902
합 계	10,720,022	5,718,615

17. 차입금 및 사채

가. 당분기말 현재 단기차입금의 내역은 다음과 같습니다.

(단위 : USD, 천원)

구분	내역	만기일	차입처	이자율	차입금액
원화	산업운영자금 대출(SK Hynix 동반성장론)	2022-01-15	산업은행	1.12%	5,000,000
외화	외상대 회수 외화채권할인차입금	2021-05-30	KEB하나은행	1.96%	\$597,000.00
합 계					5,000,000

	\$597,000.00
--	--------------

나. 당분기말과 전기말의 사채의 내역은 다음과 같습니다.

(단위 : 천원)

구분	당분기말	전기말
교환사채	10,000,000	10,000,000
사채할인발행차금	(63,834)	(76,360)
교환권조정	(227,737)	(272,426)
장부금액	9,708,429	9,651,214

연결실체는 기명식 보통주를 교환 대상으로 하는 교환사채를 아래의 조건으로 발행하였습니다.

구분	제 1회 무기명식 무보증 무담보 사모 교환사채
발행일	2020년 06월 30일
만기일	2025년 06월 30일
액면이자율 및 상환보장수익률	0%
교환권 청구기간	2020.07.01~2025.05.30
교환가액	주당 8,156 원
교환가액 조정내역	시가하락에 따른 조정없음
조기상환청구권	본 사채의 사채권자는 본 사채의 발행일로부터 2년이 되는 2022년 06월 30일 및 이후 매 3개월에 해당되는 날에 본 사채의 전부 또는 일부에 대하여만기 전 조기상환 청구 가능

동 교환사채의 교환권은 자본으로 분류되었습니다.

18. 기타부채 및 당기법인세부채

당분기말 및 전기말 현재 기타유동부채 및 당기법인세부채의 내용은 다음과 같습니다.

(단위 : 천원)

구분	당분기말	전기말
(기타유동부채)		
선수금(*)	4,569,756	5,480,259
예수금	168,444	201,261
이연수익	8,161,200	-
소계	12,899,399	5,681,520
(기타비유동부채)		
이연법인세부채	14,081,104	12,241,319
(당기법인세부채)		

미지급법인세	1,750,110	1,494,190
합계	28,730,614	19,417,029

(*) 옵티머스 펀드 환매중지로 인한 NH투자증권의 상환의무가 있는 유동성지원금 450,000천원이 포함되었으며, 환매중지 관련하여 금융감독원에 분쟁조정 신청 결과 일반투자자에게 투자원금 전액 반환 결정, 다만 당사는 전문투자자로 분류되므로, NH투자증권의 결정을 기다리고 있습니다.

19. 순확정급여부채(자산)

연결실체는 종업원을 위하여 확정급여형퇴직급여제도를 운영하고 있으며, 이 제도에 따르면 퇴직시 근속1년당 최종3개월 평균급여에 지급률 등을 가감한 금액을 지급하도록 되어 있습니다.

사외적립자산과 확정급여채무의 보험수리적 평가는 예측단위 적립방식을 사용하여 적격성이 있는 독립적인 보험계리법인에 의하여 수행되었습니다.

가. 당분기말과 전기말 현재 연결기업의 순확정급여부채 산정내역은 다음과 같습니다.

(단위 : 천원)

구분	당분기말	전기말
기금이 적립된 제도에서 발생한 확정급여채무의 현재가치	7,795,803	7,508,047
사외적립자산의 공정가치	(7,579,758)	(7,459,885)
재무제표상 자산(*)	-	(70,769)
재무제표상 부채	216,045	113,867

(*) 당사는 확정급여부채를 초과하는 사외적립자산을 순확정급여자산으로 분류하였습니다.

나. 당분기말 및 전기말 현재 사외적립자산의 공정가치의 구성요소는 다음과 같습니다.

(단위 : 천원)

구분	당분기말	전기말
현금성자산 및 정기에금	7,579,758	7,459,885

20. 충당부채

연결기업은 출고한 제품과 관련하여 보증수리기간내에 경상적 부품수리 및 비경상적부품개체, 수출제품의 하자로 인한 사고보상을 위하여 보증기간 (2~3년) 및 과거 경험률 등을 기초로 추정하여 판매보증충당부채를 설정하고 있습니다.

당분기 및 전분기의 판매보증충당부채의 변동 내역은 다음과 같습니다.

(단위 : 천원)

구분	당분기	전분기
----	-----	-----

기초	1,166,137	214,303
증감:		
추가 총당금전입	673,937	111,823
사용액	(574,483)	(17,208)
사업결합으로 인한 증가	-	821,157
기말	1,265,590	1,130,075

21. 자본

가. 당분기말 및 전기말 현재 자본금과 관련한 사항은 다음과 같습니다.

구 분	당분기말	전기말
발행할 주식의 총수	60,000,000주	60,000,000주
1주당 액면금액	500원	500원
발행한 주식의 수	21,562,395주	21,562,395주
자본금	10,781,198천원	10,781,198천원

나. 당분기말 및 전기말 현재 기타불입자본과 관련한 사항은 다음과 같습니다.

(단위 : 천원)

구 분	당분기말	전기말
주식발행초과금	44,044,715	44,044,715
자기주식처분이익	4,760,511	4,760,511
교환권대가	279,238	279,238
자기주식	(17,593,555)	(17,593,555)
기타자본조정	(15,201,296)	(15,201,296)
기타자본잉여금	775,964	775,964
합계	17,065,578	17,065,578

다. 당분기말 및 전기말 현재 기타자본구성요소의 구성내역은 다음과 같습니다.

(단위 : 천원)

구 분	당분기말	전기말
지분법자본변동	2,360,928	2,110,313
해외사업환산손익	(447,917)	(1,409,602)
합계	1,913,011	700,711

라. 당분기말 및 전기말 현재 이익잉여금의 구성내역은 다음과 같습니다.

(단위 : 천원)

구 분	당분기말	전기말
법정적립금	8,197,097	7,805,699
임의적립금	215,833	215,833
미처분이익잉여금	165,265,698	160,936,460
합 계	173,678,628	168,957,992

마. 배당금

(단위 : 원, 주)

구분	종류	총발행주식수	배당주식수	주당배당금	배당금 계
제31기	보통주	21,562,395	19,569,880	200	3,913,976,000
제30기	보통주	5,566,584	3,544,978	150	531,746,700

22. 우발부채 및 주요계약

가. 보고기간말 현재 연결기업의 백지어음 1매가 계약이행보증용으로 에스케이하이닉스(주)에 견질로 제공되어 있습니다.

나. 당분기말 현재 약정사항은 다음과 같습니다.

(단위 : 천원,USD)

금융기관	구 분	약정한도액	실행액
KEB하나은행	동반성장론 담보대출 발행약정	2,000,000	-
산업은행	산업운영자금대출	5,000,000	5,000,000
Bank of America	Revolving line of credit agreement	USD1,500,000	-
합계		KRW7,000,000	KRW5,000,000
		USD1,500,000	-

다. 당분기말 현재 연결기업이 당기손익-공정가치 측정 금융자산에 제공하고 있는 주요 약정 사항은 다음과 같습니다.

(단위 : 천원)

계정과목	구 분	출자약정액	당분기말 현재 출자액	미이행출자액
당기손익-공정가치 측정 금융자산	SVIC30호 신기술사업투자조합	2,000,000	1,929,720	70,280
	IBK-BNW 기술금융 2018	1,000,000	872,700	127,300

라. 타인으로부터 제공받은 지급보증 내역

(단위 : 천원,USD)

금융기관	부보금액	보증내역
------	------	------

서울보증보험	2,712	이행계약보증보험
서울보증보험	121,000	이행계약보증보험
KEB하나은행	USD900,000	기타외화지급보증

23. 고객과의 계약에서 생기는 수익

가. 당분기와 전분기 중 발생한 매출액은 다음과 같습니다.

(단위 : 천원)

구 분	당분기	전분기
재화 또는 용역의 유형		
제품매출	6,746,398	3,803,676
부품매출	1,057,907	657,363
용역매출	1,629,362	1,153,713
기타매출	360,500	328,636
합계	9,794,167	5,943,387
수익인식 시기		
한 시점에 이행	7,804,305	4,461,039
기간에 걸쳐 이행	1,989,862	1,482,349
합계	9,794,167	5,943,387

나. 계약잔액

(단위 : 천원)

구 분	당분기말	당기초
매출채권	10,044,557	8,019,990
계약부채	4,569,756	5,480,259

매출채권은 무이자조건이며 통상적인 지급기일은 30일에서 180일입니다. 계약부채는 DEMO장비매출 등과 관련하여 수령한 선수금입니다.

다. 계약부채에 대해 인식한 수익

전기에서 이월된 계약부채와 관련하여 수익으로 인식한 금액은 다음과 같습니다.

(단위 : 천원)

구 분	당분기	전분기
수익인식금액	-	-

24. 매출원가 및 판매비와관리비

가. 매출원가

당분기 및 전분기 중 발생한 매출원가는 다음과 같습니다.

(단위 : 천원)

구 분	당분기	전분기
제품매출원가	3,404,246	2,293,188
원재료매출원가	405,605	250,025
용역매출원가	515,140	553,685
기타매출원가	75,564	176
합계	4,400,555	3,097,074

나. 판매비와관리비

당분기 및 전분기 중 발생한 판매비와관리비는 다음과 같습니다.

(단위 : 천원)

구 분	당분기	전분기
급여	1,916,869	1,084,237
퇴직급여	180,342	129,621
잡급	426	-
복리후생비	210,127	177,661
여비교통비	83,798	28,608
통신비	5,948	9,897
세금과공과	84,441	31,240
감가상각비	257,127	230,661
무형자산상각비	646,315	480,514
보험료	45,493	1,458
접대비	14,849	13,385
광고선전비	-	738
차량유지비	10,450	10,817
포장비	40,816	10,348
운반비	29,068	15,745
지급수수료	764,739	801,711
판매수수료	469,716	240,104
도서인쇄비	1,230	544
소모품비	64,992	31,387
사무용품비	17,392	8,226
교육훈련비	7,542	11,385

회의비	7,308	9,916
수선비	7,229	23,058
연구비	1,051,137	1,003,803
임차료	13,874	3,655
판매보증비	311,876	111,823
수도광열비	35,114	137,285
합계	6,278,218	4,607,827

25. 금융수익 및 금융원가

가. 당분기 및 전분기의 금융수익은 다음과 같습니다.

(단위 : 천원)

구 분	당분기	전분기
이자수익	148,607	154,977
배당금수익	16,807	-
외화매매이익	183,266	187,586
외화평가이익	91,427	508,078
당기손익-공정가치 측정 금융자산평가이익	3,766,348	16,162
당기손익-공정가치 측정 금융자산처분이익	18,126	6,572
합계	4,224,580	873,376

나. 당분기 및 전분기의 금융원가는 다음과 같습니다.

(단위 : 천원)

구 분	당분기	전분기
이자비용	75,681	10,361
외화매매손실	16,507	30,639
외화평가손실	40,107	7,600
당기손익-공정가치 측정 금융자산평가손실	189,204	1,560,423
당기손익-공정가치 측정 금융자산처분손실	63,503	4,440
파생상품평가손실	-	(7,941)
파생상품거래손실	-	6,225
합계	385,003	1,611,747

26. 기타수익 및 기타비용

가. 당분기 및 전분기의 기타영업외수익은 다음과 같습니다.

(단위 : 천원)

구 분	당분기	전분기
임대료	952	1,022
수입수수료	165,750	111,660
임가매수차익	-	57,888,950
잡이익	442,945	43,678
합계	609,647	58,045,310

나. 당분기 및 전분기의 영업외비용은 다음과 같습니다.

(단위 : 천원)

구 분	당분기	전분기
기부금	180	240
유형자산처분손실	-	610
잡손실	3,141	1,652
합계	3,321	2,502

27. 법인세비용(수익)

당분기와 전분기의 법인세비용의 주요 구성내역은 다음과 같습니다.

(단위 : 천원)

구분	당분기	전분기
법인세부담액	238,974	856
일시적차이로 인한 이연법인세 변동액	1,672,722	2,376,391
합병승계로 인한 일시적차이 변동액	-	(2,435,546)
전기법인세의 조정사항	4,525	-
법인세비용	1,911,696	(58,299)

28. 주당이익

가. 기본주당순이익

당분기 및 전분기의 기본주당순이익 산정내역은 다음과 같습니다.

(단위:원,주)

구 분	당분기	전분기
보통주순이익	8,634,612,436 원	61,094,756,618 원
가중평균유통주식수	19,569,880 주	14,233,997 주
기본주당이익	441 원/주	4,292 원/주

나. 당분기 및 전분기의 가중평균 유통보통주식수의 산정내역은 다음과 같습니다.

자기주식 적수는 실제 자기주식을 취득, 처분한 날로부터 보고기간 종료일까지의 일수와 자기주식 취득, 처분수량을 곱하여 계산되었습니다.

1) 당분기

구 분	유통주식수	가중치	적수
전기이월	19,569,880	90	1,761,289,239
합계	19,569,880	90	1,761,289,239

당분기 가중평균유통주식수 : $1,761,289,239 \div 90\text{일} = 19,569,880$

2) 전분기

구 분	유통주식수	가중치	적수
전기이월	50,000	91	4,550,000
합병에 의한 주식발행	15,995,811	60	959,748,660
합병법인 주식	5,516,584	60	330,995,040
합계	21,562,395		1,295,293,700

당분기 가중평균유통주식수 : $1,295,293,700 \div 91\text{일} = 14,233,997$

다. 희석주당순이익

희석주당이익은 모든 희석성 잠재적보통주가 보통주로 전환된다고 가정하여 조정한 가중평균 유통보통주식수를 적용하여 산정하고 있으며, 지배기업이 보유하고 있는 희석성 잠재적 보통주로는 자기주식을 교환대상으로 교환사채가 있습니다. 교환사채는 보통주로 교환된 것으로 보며 당기순이익에 교환사채에 대한 세후 이자비용을 보통주당기순이익에 가산하였습니다.

(단위 : 원, 주)

구분	당분기	전분기
보통주당기순이익	8,634,612,436	61,094,756,618
조정:		
교환사채에 대한 이자비용	44,628,240	0
보통주희석당기순이익	8,679,240,676	61,094,756,618
가중평균유통보통주식수	19,569,880	14,233,997
조정:		
교환사채	1,226,091	0
희석가중평균유통주식수	20,795,971	14,233,997
희석주당이익	417	4,292

29. 특수관계자 거래

가. 당분기말 현재 연결기업의 특수관계자는 다음과 같습니다.

구분	기업의 명칭
관계기업	피에스케이(주)
	유원미디어(주)
기타특수관계자	PSK ASIA, INC.
	PSK (SHANGHAI) SEMICONDUCTOR CO., LTD.
	PSK CHINA Co., Ltd
	PSK TECH AMERICA, INC.
	PSK Japan Inc
	유디에스(주)

나. 특수관계자와의 주요 거래내용

1) 당분기

(단위 : 천원)

구분	매출 등						매입 등	
	재화매출	용역수수료	임대수익	수입수수료	배당금수익	이자수익	매입	지급용역 및 기타매입
관계기업:								
피에스케이(주)	1,813,195	1,224,426	353,978	165,750	1,423,499	-	-	501,739
소계	1,813,195	1,224,426	353,978	165,750	1,423,499	-	-	501,739
기타특수관계자:								
PSK ASIA, INC.	151,665	24,244	-	-	-	-	-	82,325
PSK (SHANGHAI) SEMICONDUCTOR CO., LTD.	103,901	35,510	-	-	-	-	-	90,819
PSK CHINA Co., Ltd	-	-	-	-	-	-	-	192,419
PSK TECH AMERICA, INC.	-	-	-	-	-	-	-	25,777
유디에스(주)	-	-	-	-	-	-	-	155,044
소 계	255,566	59,754	-	-	-	-	-	546,384
합 계	2,068,761	1,284,180	353,978	165,750	1,423,499	-	-	1,048,123

2) 전분기

(단위 : 천원)

구분	매출 등					매입 등
	재화매출	수입수수료	용역수수료	배당금수익	임대수익	지급용역 및 기타매입
관계기업:						
피에스케이(주)	457,882	145,490	1,117,127	1,423,499	415,949	180,137
소계	457,882	145,490	1,117,127	1,423,499	415,949	180,137

기타특수관계자:						
PSK ASIA, INC.	196,725	-	4,690	-	-	190,191
PSK (SHANGHAI) SEMICONDUCTOR CO., LTD.	63,812	-	-	-	-	200
PSK CHINA Co., Ltd	3,634	-	-	-	-	23,272
PSK TECH AMERICA, INC.	-	-	-	-	-	-
유디에스(주)	-	-	-	-	-	151,458
소 계	264,171	-	4,690	-	-	365,120
합 계	722,052	145,490	1,121,818	1,423,499	415,949	545,257

다. 보고기간말 현재 특수관계자에 대한 채권, 채무내용은 다음과 같습니다.

1) 당분기말

(단위 : 천원)

구분	채권			채무		
	매출채권	미수금	임차보증금	매입채무	미지급금	임대보증금
관계기업 :						
피에스케이(주)	1,458,179	1,610,159	31,500	-	67,402	1,065,000
기타특수관계자:						
PSK ASIA, INC.	190,343	-	-	1,207	387,200	-
PSK (SHANGHAI) SEMICONDUCTOR CO., LTD.	140,391	-	-	-	17,120	-
PSK CHINA Co., Ltd	-	-	-	64,836	215,053	-
유디에스(주)	-	-	-	-	78,186	-
소 계	330,734	-	-	66,044	697,559	-
합계	1,788,913	1,610,159	31,500	66,044	764,961	1,065,000

2) 전기말

(단위 : 천원)

구분	채권			채무			
	매출채권	미수금	임차보증금	매입채무	미지급금	미지급비용	임대보증금
관계기업 :							
피에스케이(주)	1,358,058	90,475	69,850	-	107,230	-	1,065,000
기타특수관계자:							
PSK ASIA, INC.	365,267	-	-	169,728	479,339	-	-
PSK (SHANGHAI) SEMICONDUCTOR CO., LTD.	52,803	-	-	-	60,493	-	-
PSK CHINA Co., Ltd	-	13,818	-	-	239,480	55,829	-
유디에스(주)	-	-	-	-	43,242	-	-
소 계	418,070	13,818	-	169,728	822,554	55,829	-
합계	1,776,128	104,293	69,850	169,728	929,784	55,829	1,065,000

라. 당분기말 현재 특수관계자에게 제공하거나 제공받은 지급보증 내역은 없습니다.

마. 당분기 및 전분기 중 특수관계자와의 자금 거래내역은 없습니다.

바. 당분기 및 전분기 중 주요경영진에 대한 보상내역은 다음과 같습니다.

(단위 : 천원)

구 분	당분기	전분기
급 여	208,438	336,764
퇴직급여	65,884	154,493
합 계	274,322	491,257

30. 현금흐름표

가. 영업활동으로 창출한 현금

당분기 및 전분기 중 영업활동으로 창출된 현금은 다음과 같습니다.

(단위 : 천원)

과목	당분기	전분기
당기순이익(손실)	8,634,612	61,094,757
손익항목의 조정:	(6,846,396)	(61,330,536)
법인세비용	1,911,696	(58,299)
이자비용	75,681	10,361
이자수익	(148,607)	(154,977)
외화환산손실	40,107	7,600
외화환산이익	(91,427)	(508,078)
퇴직급여	377,136	173,858
감가상각비	493,107	390,073
무형자산상각비	717,618	538,564
유형자산처분손실	-	610
당기손익지정금융자산평가이익	(3,766,348)	(16,162)
당기손익지정금융자산평가손실	189,204	1,560,423
당기손익지정금융자산처분이익	(18,126)	(6,572)
당기손익지정금융자산처분손실	63,503	4,440
파생상품거래이익		(1,716)
판매보증비	311,876	111,823
배당금수익	(16,807)	-
임가매수차익	-	(57,888,950)
지분법이익	(6,985,011)	(5,493,534)
자산부채의 변동 :	3,521,065	2,792,160

매출채권 및 기타채권	6,344,816	745,826
기타유동자산	(516,206)	(628,211)
재고자산	(2,273,264)	(1,582,959)
기타비유동자산	(2,137)	409,887
매입채무 및 기타채무	1,327,789	2,711,073
기타유동부채	(943,321)	1,214,055
기타비유동부채	-	66,492
퇴직급여부채	(204,190)	(13,923)
판매보증부채	(212,423)	(130,081)
영업활동으로 창출된 현금	5,309,282	2,556,380

나. 비현금거래

당분기 및 전분기 중 연결기업의 현금의 유입과 유출이 없는 중요한 거래의 내용은 다음과 같습니다.

(단위 : 천원)

구 분	당분기	전분기
건설중인자산의 유무형자산 대체		1,831,350
장기대여금 유동성 대체	156,825	
합병으로 인한 자산부채변동		27,876,664

31. 영업부문 정보

(1) 연결실체는 영업수익을 창출하는 재화나 용역의 성격을 고려하여 연결실체 전체를 단일 보고 부문으로 결정하였습니다.

(2) 지역별 정보

당분기와 전분기의 지역별 수익 및 성과의 내용은 다음과 같습니다.

1) 당분기

(단위 : 천원)

구분	국내	기타	합계
매출액	5,383,018	4,411,149	9,794,167

2) 전분기

(단위 : 천원)

구분	국내	기타	합계
매출액	2,269,766	3,673,621	5,943,387

(3) 주요 고객에 대한 정보

당분기와 전분기 중 연결실체 매출액의 10% 이상을 차지하는 외부고객과 관련된 정보는 다음과 같습니다.

(단위 : 천원)

구분	매출액	
	당분기	전분기
A사	6,406,027	1,886,976
B사	1,369,753	921,408
C사	1,191,573	154,433
D사	1,044,576	-

4. 재무제표

재무상태표

제 32 기 1분기말 2021.03.31 현재

제 31 기말 2020.12.31 현재

(단위 : 원)

	제 32 기 1분기말	제 31 기말
자산		
Ⅰ.유동자산	78,249,423,397	70,740,501,151
(1)현금및현금성자산	20,790,263,939	19,671,715,403
(2)매출채권 및 기타유동채권	8,444,224,567	6,400,523,449
(3)기타유동금융자산	39,242,485,436	34,632,435,155
(4)기타유동자산	516,192,799	197,403,231
(5)당기법인세자산	136,401,901	1,708,946,133
(6)재고자산	9,119,854,755	8,129,477,780
Ⅱ.비유동자산	135,973,138,853	134,333,283,785
(1)장기매출채권 및 기타비유동채권	491,435,207	563,499,366
(2)관계기업에 대한 투자자산	40,245,318,465	40,245,318,465
(3)종속기업에 대한 투자자산	28,968,703,920	28,968,703,920
(4)유형자산	21,560,374,902	21,427,539,661
(5)투자부동산	17,264,256,273	17,339,819,859
(6)사용권자산	96,641,081	34,556,106
(7)기타무형자산	6,057,191,310	6,559,233,452

(8)비유동금융자산	21,284,624,375	19,116,794,249
(9)순확정급여자산	0	70,769,187
(10)기타비유동자산	4,593,320	7,049,520
자산총계	214,222,562,250	205,073,784,936
부채		
Ⅰ.유동부채	18,866,781,967	12,123,672,440
(1)매입채무 및 기타유동채무	8,239,440,754	3,587,650,481
(2)차입금	5,675,624,900	5,000,000,000
(3)유동성금융리스부채	35,893,295	34,952,049
(4)유동충당부채	1,045,427,623	853,440,709
(5)기타유동부채	3,870,395,395	2,647,629,201
Ⅱ.비유동부채	19,066,364,240	17,785,885,077
(1)장기매입채무 및 기타비유동채무	1,127,090,304	1,123,902,363
(2)사채	9,708,429,317	9,651,213,625
(3)비유동금융리스부채	61,456,906	0
(4)순확정급여부채	103,176,297	0
(5)비유동충당부채	171,418,535	265,479,276
(6)이연법인세부채	7,894,792,881	6,745,289,813
부채총계	37,933,146,207	29,909,557,517
자본		
Ⅰ.자본금	10,781,197,500	10,781,197,500
Ⅱ.기타불입자본	20,673,772,362	20,673,772,362
Ⅲ.기타자본구성요소	1,256,549,858	1,256,549,858
Ⅳ.이익잉여금(결손금)	143,577,896,323	142,452,707,699
자본총계	176,289,416,043	175,164,227,419
자본과부채총계	214,222,562,250	205,073,784,936

포괄손익계산서

제 32 기 1분기 2021.01.01 부터 2021.03.31 까지

제 31 기 1분기 2020.01.01 부터 2020.03.31 까지

(단위 : 원)

	제 32 기 1분기		제 31 기 1분기	
	3개월	누적	3개월	누적
Ⅰ.수익(매출액)	10,487,899,738	10,487,899,738	4,130,244,850	4,130,244,850
Ⅱ.매출원가	5,819,206,259	5,819,206,259	2,294,543,601	2,294,543,601
Ⅲ.매출총이익	4,668,693,479	4,668,693,479	1,835,701,249	1,835,701,249

Ⅳ.판매비와관리비	3,911,844,715	3,911,844,715	3,656,417,232	3,656,417,232
Ⅴ.영업이익(손실)	756,848,764	756,848,764	(1,820,715,983)	(1,820,715,983)
Ⅵ.금융수익	4,225,454,347	4,225,454,347	2,296,449,834	2,296,449,834
Ⅶ.금융원가	381,723,554	381,723,554	1,614,877,126	1,614,877,126
Ⅷ.기타이익	1,605,951,109	1,605,951,109	63,233,374,947	63,233,374,947
Ⅸ.기타손실	3,317,576	3,317,576	2,502,146	2,502,146
Ⅹ.법인세비용차감 전순이익(손실)	6,203,213,090	6,203,213,090	62,091,729,526	62,091,729,526
Ⅺ.법인세비용	1,164,048,466	1,164,048,466	(386,080,976)	(386,080,976)
Ⅻ.당기순이익(손 실)	5,039,164,624	5,039,164,624	62,477,810,502	62,477,810,502
ⅩⅢ.기타포괄손익	0	0	0	0
(1)당기손익으로 재분류되지 않는항 목(세후기타포괄손 익)	0	0	0	0
(2)당기손익으로 재분류될 수 있는 항목(세후기타포괄 손익)	0	0	0	0
ⅩⅣ.총포괄손익	5,039,164,624	5,039,164,624	62,477,810,502	62,477,810,502

자본변동표

제 32 기 1분기 2021.01.01 부터 2021.03.31 까지

제 31 기 1분기 2020.01.01 부터 2020.03.31 까지

(단위 : 원)

	자본				
	자본금	기타불입자본	기타자본구성요소	이익잉여금	자본 합계
2020.01.01 (Ⅰ.기초 자본)	7,997,905,500	(15,708,252,371)	11,611,732,700	80,898,617,805	84,800,003,634
Ⅱ.당기순이익(손실)	0	0	0	62,477,810,502	62,477,810,502
Ⅲ.배당금지급	0	0	0	(531,746,700)	(531,746,700)
Ⅳ.사업결합	2,783,292,000	36,902,786,747	0	0	39,686,078,747
Ⅴ.사업결합으로 인한 자기주식의 취득	0	0	(18,505,491,194)	0	(18,505,491,194)
Ⅵ.자본 증가(감소) 합 계	2,783,292,000	36,902,786,747	(18,505,491,194)	61,946,063,802	83,126,651,355
2020.03.31 (Ⅶ.기말 자본)	10,781,197,500	21,194,534,376	(6,893,758,494)	142,844,681,607	167,926,654,989

2021.01.01 (Ⅰ.기초 자본)	10,781,197,500	20,673,772,362	1,256,549,858	142,452,707,699	175,164,227,419
Ⅱ.당기순이익(손실)	0	0	0	5,039,164,624	5,039,164,624
Ⅲ.배당금지급	0	0	0	(3,913,976,000)	(3,913,976,000)
Ⅳ.사업결합	0	0	0	0	0
Ⅴ.사업결합으로 인한 자기주식의 취득	0	0	0	0	0
Ⅵ.자본 증가(감소) 합 계	0	0	0	1,125,188,624	1,125,188,624
2021.03.31 (Ⅶ.기말 자본)	10,781,197,500	20,673,772,362	1,256,549,858	143,577,896,323	176,289,416,043

현금흐름표

제 32 기 1분기 2021.01.01 부터 2021.03.31 까지

제 31 기 1분기 2020.01.01 부터 2020.03.31 까지

(단위 : 원)

	제 32 기 1분기	제 31 기 1분기
Ⅰ.영업활동현금흐름	4,154,403,190	1,745,431,357
(1)당기순이익(손실)	5,039,164,624	62,477,810,502
(2)당기순이익조정을 위한 가 감	(2,582,677,418)	(63,025,383,594)
(3)영업활동으로인한자산·부 채의변동	(48,232,251)	612,486,527
(4)이자수취(영업)	186,500,611	137,255,026
(5)이자지급(영업)	(15,157,710)	0
(6)배당금수취(영업)	16,806,500	1,423,499,100
(7)법인세납부(환급)	1,557,998,834	119,763,796
Ⅱ.투자활동현금흐름	(3,760,674,048)	10,568,235,004
(1)유형자산의 취득	(465,494,534)	(3,200,458,299)
(2)유형자산의 처분	0	(7,000)
(3)무형자산의 취득	0	(137,050,000)
(4)사용권자산의 취득	(78,391,230)	0
(5)당기손익인식금융자산의 취득	(12,016,867,590)	(1,595,916,454)
(6)당기손익인식금융자산의 처분	2,924,407,781	3,462,645,989
(7)상각후원가 측정 금융자산 의 취득	(18,509,803,042)	(17,088,333,443)
(8)상각후원가 측정 금융자산 의 처분	24,410,724,572	11,884,707,241
(9)파생상품의 처분	0	(16,745,000)

(10)대여금의 증가	(95,000,000)	(30,000,000)
(11)대여금의 감소	69,749,995	17,666,667
(12)사업결합으로 인한 현금유입	0	17,271,725,303
III.재무활동현금흐름	737,452,734	(13,206,356)
(1)금융리스부채의 지급	61,827,834	(13,206,356)
(2)차입금	675,624,900	0
IV.환율변동효과 반영전 현금및 현금성자산의 순증가(감소)	1,131,181,876	12,300,460,005
V.현금및현금성자산에 대한 환율변동효과	(12,633,340)	166,555,274
VI.현금및현금성자산의순증가(감소)	1,118,548,536	12,467,015,279
VII.기초현금및현금성자산	19,671,715,403	2,048,715,492
VIII.기말현금및현금성자산	20,790,263,939	14,515,730,771

5. 재무제표 주석

제32(당)기 1분기 2021년 1월 1일부터 2021년 3월 31일까지

제31(전)기 1분기 2020년 1월 1일부터 2020년 3월 31일까지

피에스케이홀딩스 주식회사

1. 일반적인 사항

피에스케이홀딩스 주식회사(화성소재, 이하 "당사")는 반도체 제조장비와 플랫폼 패널 디스플레이 제조장비의 제조와 판매 및 관련부품의 판매를 주요 목적사업으로 1990년 6월 11일 설립되었으며, 1997년 1월 7일에 한국거래소가 개설한 코스닥시장에 상장하였습니다.

피에스케이홀딩스 주식회사(평택소재)는 반도체 제조장비와 관련 부품의 판매 및 수리를 주요 목적으로 1986년 2월 24일 설립되었습니다.

당사는 2007년 중 경기도 평택시에서 경기도 화성시 삼성1로 4길 48(석우동) 본사를 이전하였고, 보고기간 말 현재 경기도 화성시와 평택시에 공장을 두고 있으며, 미국에 현지법인을 두고 있습니다.

당사의 설립시 자본금은 470백만원이었으나, 수차의 증자를 거쳐 2021년 3월 31일 현재 자본금은 10,781백만원(수권주식수: 60,000,000주, 1주당 액면금액: 500원, 발행주식수: 21,562,395주)입니다.

당사는 2020년 2월 1일자로 당사에 유의적인 영향력을 행사하는 기업인 피에스케이홀딩스

주식회사(평택소재)를 합병하였으며 피합병법인 1주당 당사 보통주 319.9162113주(발행한 주식 총수 : 15,995,811주)를 발행하였습니다.

동 합병은 법률상 합병법인인 당사가 법률상 피합병법인인 피에스케이홀딩스 주식회사(평택소재)의 주주들에게 당사의 보통주 15,995,811주를 발행하는 형식이나, 피합병법인의 주주가 합병후 법인을 실질적으로 지배하는 것으로 판단했으므로, 피에스케이홀딩스 주식회사(평택소재)를 회계상 취득자로 하는 역취득으로 회계처리하였습니다. 이에 따라 당사의 재무제표는 피에스케이홀딩스 주식회사(평택소재)가 지속되는 것으로 하여 작성되었으며, 비교기간의 재무상태표 및 포괄손익계산서는 피에스케이홀딩스 주식회사(평택소재)의 재무상태 및 재무성과를 일부 반영하고 있습니다.

2. 중요한 회계정책

2.1 재무제표 작성기준

당사의 분기재무제표(이하 "재무제표")는 한국채택국제회계기준에 따라 작성되는 중간재무제표입니다. 동 재무제표는 기업회계기준서 제1034호 '중간재무보고'에 따라 작성되었습니다. 동 분기재무제표를 작성하기 위하여 채택한 중요한 회계정책은 별도의 언급이 없는 한 전기 연차재무제표 작성시 채택한 회계정책과 동일하게 적용되었습니다.

당사의 재무제표는 금융상품 등 아래 회계정책에서 별도로 언급하고 있는 사항을 제외하고는 역사적원가를 기준으로 작성되었습니다. 본 재무제표는 원화로 표시되어 있으며 다른 언급이 있는 경우를 제외하고는 원 단위로 표시되어 있습니다.

2.2.1 당사가 채택한 제·개정 기준서

당사는 2021년 1월 1일로 개시하는 회계기간부터 다음의 개정 기준서를 신규로 적용하였습니다.

(1) 기업회계기준서 제1116호 '리스' 개정 - 코로나19 (COVID-19) 관련 임차료 면제·할인·유예에 대한 실무적 간편법

실무적 간편법으로, 리스이용자는 코로나19의 직접적인 결과로 발생한 임차료 할인 등(rent concession)이 리스변경에 해당하는지 평가하지 않을 수 있으며, 이로 인해 당기손익으로 인식된 금액을 공시해야 합니다. 동 개정사항은 2020년 6월 1일 이후 시작하는 회계연도부터 적용되며, 조기적용이 허용됩니다. 당사는 동 개정으로 인해 재무제표에 중요한 영향은 없을 것으로 예상하고 있습니다.

(2) 기업회계기준서 제1109호 '금융상품', 제1039호 '금융상품: 인식과 측정', 제1107호 '금융상품: 공시', 제1104호 '보험계약' 및 제1116호 '리스' 개정 - 이자율지표 개혁

이자율지표 개혁과 관련하여 상각후원가로 측정되는 금융상품의 이자율지표 대체시 장부금액이 아닌 유효이자율을 조정하고, 위험회피관계에서 이자율지표 대체가 발생한 경우에도 중단 없이 위험회피회계를 계속할 수 있도록 하는 등의 예외규정을 포함하고 있습니다. 동 개정사항은 2021년 1월 1일 이후에 시작하는 회계연도부터 적용되며, 조기적용이 허용됩니다. 당사는 동 개정으로 인해 재무제표에 중요한 영향은 없을 것으로 예상하고 있습니다.

2.2.2 회계정책

분기재무제표의 작성에 적용된 유의적 회계정책과 계산방법은 주석 2.2.1에서 설명하는 제·개정 기준서의 적용으로 인한 사항을 제외하고는 전기 재무제표 작성에 적용된 회계정책이나 계산방법과 동일합니다.

3. 중요한 회계추정 및 가정

당사는 미래에 대하여 추정 및 가정을 하고 있습니다. 추정 및 가정은 지속적으로 평가되며, 과거 경험과 현재의 상황에서 합리적으로 예측가능한 미래의 사건과 같은 다른 요소들을 고려하여 이루어집니다. 이러한 회계추정은 실제 결과와 다를 수도 있습니다.

분기재무제표 작성시 사용된 중요한 회계추정 및 가정은 법인세비용을 결정하는데 사용된 추정의 방법을 제외하고는 전기 재무제표의 작성시 적용된 회계추정 및 가정과 동일합니다.

4. 재무위험관리

4.1 재무위험관리요소

당사는 여러 활동으로 인하여 시장위험(환위험, 공정가치이자율위험, 현금흐름이자율위험 및 가격위험), 신용위험 및 유동성위험과 같은 다양한 재무위험에 노출되어 있습니다. 당사의 전반적인 위험관리정책은 금융시장의 변동성에 초점을 맞추고 있으며 재무성과에 미치는 부정적 영향을 최소화하는데 중점을 두고 있습니다.

4.1.1 시장위험

(1) 외환위험

당사는 외화로 표시된 거래를 하고 있기 때문에 환율변동위험에 노출되어 있습니다. 보고기간말 현재 기능통화 이외의 외화로 표시된 화폐성자산 및 부채의 장부금액은 다음과 같습니다.

(단위 : 천원)

구 분	당분기말		전기말	
	자산	부채	자산	부채
USD	8,255,538	1,419,730	12,348,855	798,617
JPY	634,883	154,315	712,680	28,159

당사는 내부적으로 외화 환율 변동에 대한 환위험을 정기적으로 측정하고 있습니다. 보고기간말 현재 각 외화에 대한 기능통화의 환율 10% 변동시 환율변동이 세전손익에 미치는 영향은 다음과 같습니다.

(단위 : 천원)

구 분	당분기말		전기말	
	10% 상승시	10% 하락시	10% 상승시	10% 하락시
USD	683,581	(683,581)	1,155,024	(1,155,024)

JPY	48,057	(48,057)	68,452	(68,452)
-----	--------	----------	--------	----------

상기 민감도 분석은 보고기간말 현재 기능통화 이외의 외화로 표시된 화폐성자산 및 부채를 대상으로 하였습니다.

(2) 이자율위험

변동금리부 금융상품의 이자율변동위험은 시장금리 변동으로 인한 재무상태표 항목의 가치 변동(공정가치) 위험과 투자 및 재무활동으로부터 발생하는 이자수익, 비용의 현금흐름이 변동될 위험으로 정의할 수 있습니다. 당사는 공정가치로 평가하는 채무증권으로 인하여 공정가치 이자율 위험에 노출되어 있습니다.

당분기말과 전기말 현재 이자율 위험에 노출된 금융상품의 장부금액은 다음과 같습니다.

(단위 : 천원)

구분	당분기말	전기말
당기손익-공정가치 측정 채무상품	2,685,918	3,889,382

당분기말과 전기말 현재 다른 모든 변수가 일정하고 이자율의 0.5% 변동 시 세전손익에 미치는 영향은 다음과 같습니다.

(단위 : 천원)

구분	당분기말		전기말	
	상승 시	하락 시	상승 시	하락 시
이자율변동	3,329	(3,329)	12,805	(12,805)

한편, 당사는 변동금리에 노출된 차입금은 존재하지 않습니다.

(3) 가격위험

기타 가격위험은 이자율위험이나 환위험 이외의 시장가격의 변동으로 인하여 금융상품의 공정가치나 미래현금흐름이 변동할 위험입니다. 당사는 금융자산 중 지분상품에서 발생하는 기타 가격변동위험에 노출되어 있습니다.

보고기간말 현재 가격위험에 노출된 금융상품의 장부금액은 다음과 같습니다.

(단위 : 천원)

구분	당분기말	전기말
당기손익-공정가치금융자산	18,839,494	18,240,181

(4) 신용위험

신용위험은 계약상대방이 계약상의 의무를 불이행하여 당사에 재무적 손실을 미칠 위험을 의미하며, 보고기간말 현재 당사의 신용위험 최대노출정도는 다음과 같습니다.

(단위 : 천원)

구 분	당분기말	전기말
현금및현금성자산	20,786,594	19,667,345
대여금및수취채권	8,935,660	6,964,023
상각후원가 측정 금융자산	20,975,219	25,678,923
당기손익-공정가치금융자산	8,726,217	9,830,126
합계	59,423,690	62,140,417

신용위험은 보유하고 있는 수취채권 및 확정계약을 포함한 거래처에 대한 신용위험 뿐 아니라 파생금융상품 및 은행 및 금융기관 예치금으로부터 발생하고 있습니다. 은행 및 금융기관의 경우, 신용등급이 우수한 금융기관과 거래하고 있으므로 금융기관으로부터의 신용위험은 제한적입니다. 일반거래처의 경우 고객의 재무상태, 과거 경험 등 기타 요소들을 고려하여 신용을 평가하게 됩니다.

(5) 유동성위험

당사는 유동성위험을 관리하기 위하여 단기 및 중장기 자금관리계획을 수립하고 현금유출예산과 실제현금유출액을 지속적으로 분석·검토하여 금융부채와 금융자산의 만기구조를 대응시키고 있습니다. 당사의 경영진은 영업활동현금흐름과 금융자산의 현금유입으로 금융부채를 상환가능하다고 판단하고 있습니다.

보고기간말 현재 비파생금융자산·부채의 잔존계약만기에 따른 만기분석은 다음과 같습니다. 아래 표에 표시된 현금흐름은 현재가치 할인을 하지 않은 금액입니다.

1) 당분기말

(단위 : 천원)

구분	1년 이내	1 ~ 2년	2년 초과	합 계
매입채무및기타채무	8,239,441	-	1,127,090	9,366,531
차입금(*)	5,724,631	-	-	5,724,631
사채	-	10,000,000	-	10,000,000
리스부채	35,893	-	61,457	97,350
금융부채 합계	13,999,965	10,000,000	1,188,547	25,188,512

(*) 만기일까지의 이자비용 추정액을 포함한 금액입니다.

2) 전기말

(단위 : 천원)

구분	1년 이내	1 ~ 2년	2년 초과	합 계
----	-------	--------	-------	-----

매입채무및기타채무	3,587,650	-	1,123,902	4,711,552
차입금(*)	5,002,496	-	-	5,002,496
사채	-	10,000,000	-	10,000,000
리스부채	35,070	-	-	35,070
금융부채 합계	8,625,216	10,000,000	1,123,902	19,749,118

(*) 만기일까지의 이자비용 추정액을 포함한 금액입니다.

상기 만기분석은 할인하지 않은 현금흐름을 기초로 당사가 지급하여야 하는 가장 빠른 만기일에 근거하여 작성되었습니다.

4.1.2 자본위험

당사의 자본관리 목적은 계속기업으로서 주주 및 이해당사자들에게 이익을 지속적으로 제공할 수 있는 능력을 보호하고 자본비용을 절감하기 위해 최적 자본구조를 유지하는 것입니다. 자본구조를 유지 또는 조정하기 위하여 당사는 주주에게 지급되는 배당을 조정하고, 주주들에게 자본을 반환하며, 부채감소를 위한 신주 발행 및 자산 매각 등을 실시하고 있습니다.

당분기말과 전기말 현재 부채비율은 다음과 같습니다.

(단위 : 천원)

구 분	금 액	
	당분기말	전기말
부채(A)	37,933,146	29,909,558
자본(B)	176,289,416	175,164,227
부채비율(A/B)	22%	17%

5. 공정가치

가. 금융상품의 종류별 장부금액 및 공정가치는 다음과 같습니다.

(단위 : 천원)

구 분	계정과목	당분기말		전기말	
		장부가액	공정가치	장부가액	공정가치
현금및현금성자산	현금및현금성자산	20,790,264	20,790,264	19,671,715	19,671,715
상각후원가 측정 금융자산	매출채권및기타채권	8,935,660	8,935,660	6,964,022	6,964,022
	기타금융자산	20,975,219	20,975,219	25,678,923	25,678,923
당기손익-공정가치 측정 금융자산	기타금융자산	39,551,891	39,551,891	28,070,306	28,070,306
금융자산 합계		90,253,034	90,253,034	80,384,966	80,384,966
상각후원가 측정 금융부채	매입채무및기타채무	9,366,531	9,366,531	4,711,552	4,711,552
	차입금	5,675,625	5,675,625	5,000,000	5,000,000
	사채	9,708,429	9,708,429	9,651,214	9,651,214
	리스부채	97,350	97,350	34,952	34,952
금융부채 합계		24,847,935	24,847,935	19,397,718	19,397,718

나. 당사는 공정가치를 산정하는 데 사용한 투입변수의 신뢰성에 대한 정보를 제공하기 위하여 금융상품을 기준서에서 정한 세 수준으로 분류합니다. 공정가치로 측정되는 금융상품은 공정가치 서열체계에 따라 구분되며 정의된 수준들은 다음과 같습니다.

구분	내역
수준 1	측정일에 동일한 자산이나 부채에 대한 접근 가능한 활성시장의 조정되지 않은 공시가격
수준 2	수준1의 공시가격 이외에 자산이나 부채에 대해 직접적으로 또는 간접적으로 관측가능한 투입변수
수준 3	자산이나 부채에 대한 관측가능하지 않은 투입변수

다. 금융상품의 공정가치를 측정하는 데에 사용되는 평가기법에는 다음이 포함됩니다.

- 시장에서 거래되는 공정가치측정금융자산의 공정가치는 보고기간종료일 현재 공시되는 마감 매수호가에 의해 측정
- 파생상품의 공정가치는 보고기간종료일 현재의 선도환율 등을 사용하여 해당 금액을 현재 가치로 할인하여 측정

상기 외의 금융상품 중 매출채권 등의 경우 장부금액을 공정가치의 합리적인 근사치로 추정하고 있으며, 기타 금융상품에 대해서는 현금흐름의 할인기법 등의 기타 기법을 사용하고 있습니다. 당분기 중 당사의 금융자산과 금융부채 공정가치에 영향을 미치는 사업환경 및 경제적인 환경의 유의적인 변동은 없습니다.

라. 수준3으로 분류된 항목의 평가기법, 투입변수와 유의적이지만 관측가능하지 않은 투입변수에 대한 양적정보는 다음과 같습니다.

구분	가치평가기법	투입변수	관측가능하지 않은 투입변수 변동에 대한 공정가치 영향
금융자산 :			
당기손익-공정가치 측정 금융자산	DCF모형, 순자산가치, 유사기업비교법 등	할인율	할인율 하락에 따라 공정가치 상승
		성장률	성장률 상승에 따라 공정가치 상승

마. 당분기말과 전기말 현재 당사의 금융자산의 공정가치 서열체계 구분은 다음과 같습니다.

1) 당분기말

(단위 : 천원)

구 분	수준1	수준2	수준3	합계
당기손익-공정가치 측정 금융자산	18,813,069	17,956,151	2,782,671	39,551,891

2) 전기말

(단위 : 천원)

구 분	수준1	수준2	수준3	합계
당기손익-공정가치 측정 금융자산	15,242,646	9,830,126	2,997,535	28,070,306

6. 현금및현금성자산

당분기말과 전기말 현재 현금및현금성자산의 세부내역은 다음과 같습니다.

(단위 : 천원)

구 분	당분기말	전기말
현금	3,670	4,370
보통예금	20,786,594	11,667,345
현금등가물	-	8,000,000
합계	20,790,264	19,671,715

7. 금융자산

가. 당분기말과 전기말 현재 금융자산의 내역은 다음과 같습니다.

(단위 : 천원)

구 분	당분기말	전기말
(유동자산)		
상각후원가 측정 금융자산	20,973,219	25,676,923
당기손익-공정가치 측정 금융자산	18,269,266	8,955,512
소계	39,242,485	34,632,435
(비유동자산)		
상각후원가 측정 금융자산	2,000	2,000
당기손익-공정가치 측정 금융자산	21,282,624	19,114,794
소계	21,284,624	19,116,794
합계	60,527,110	53,749,229

나. 당분기말과 전기말 현재 상각후원가 측정 금융자산의 내역은 다음과 같습니다.

(단위 : 천원)

구 분	당분기말	전기말
(유동자산)		
ABSTB	11,973,219	16,976,923
정기예적금	9,000,000	8,700,000
소계	20,973,219	25,676,923
(비유동자산)		
당좌계설보증금(주1)	2,000	2,000

합계	20,975,219	25,678,923
----	------------	------------

(주1) 당좌개설보증금으로 처분이 제한되어 있습니다.

다. 당분기말과 전기말 현재 당기손익-공정가치 측정 금융자산의 내역은 다음과 같습니다.

(단위 : 천원)

구분	당분기말	전기말
(유동자산)		
DLS(파생결합증권)	-	1,094,759
상장주식	3,299,526	3,102,792
펀드	2,962,798	2,543,711
단기채권	-	210,744
정기예금	12,006,942	2,003,507
소계	18,269,266	8,955,512
(비유동자산)		
직접보유주식	15,519,205	12,422,345
직접보유채권	2,685,918	3,678,639
파생상품투자신탁	321,256	321,276
출자금	2,756,245	2,692,535
소계	21,282,624	19,114,794
합계	39,551,891	28,070,306

8. 매출채권및기타채권

가. 당분기말과 전기말 현재 매출채권및기타채권의 내역은 다음과 같습니다.

(단위 : 천원)

구분	당분기말	전기말
(유동성 매출채권및기타)		
매출채권	6,381,940	5,906,964
단기대여금	318,829	221,515
미수금	1,639,853	132,606
미수수익	103,603	139,438
소계	8,444,225	6,400,523
(비유동성 매출채권및기타)		
장기대여금	186,115	258,179
보증금	305,320	305,320
소계	491,435	563,499
합계	8,935,660	6,964,023

나. 신용위험 및 대손충당금

상기 매출채권및기타채권은 대여금 및 수취채권으로 분류되며 상각후 원가로 측정됩니다. 제품매출에 대한 평균신용공여기간은 90일입니다. 회수기일 경과 매출채권에 대해서는 거래 상대방의 과거 채무불이행 경험 및 현재의 재무상태 분석에 근거하여 결정된 미회수 추정금액을 대손충당금으로 설정하고 있습니다.

(단위 : 천원)

구 분	당분기말	전기말
연체되지 않은 채권	6,381,940	5,906,964
연체되었으나 손상되지 않은 채권	-	-
소 계	6,381,940	5,906,964
손상채권	-	-
합 계	6,381,940	5,906,964

9. 재고자산

당분기말 및 전기말 현재 당사의 재고자산의 내용은 다음과 같습니다.

(단위 : 천원)

구 분	당분기말			전기말		
	평가전금액	평가충당금	장부가액	평가전금액	평가충당금	장부가액
제품	4,379,566	-	4,379,566	3,830,282	-	3,830,282
재공품	774,721	-	774,721	522,738	-	522,738
원재료	3,931,767	(230,062)	3,701,705	3,846,138	(230,062)	3,616,076
적송품	109,919	-	109,919	158,737	-	158,737
미착품	153,944	-	153,944	1,645	-	1,645
합계	9,349,917	(230,062)	9,119,855	8,359,540	(230,062)	8,129,478

10. 관계기업투자

가. 당분기말 및 전기말 현재 관계기업투자의 세부내역은 다음과 같습니다.

(단위 : 천원)

관계기업명	주요영업활동	영업소재지	당분기말		전기말	
			지분율	장부금액	지분율	장부금액
유원미디어(주)(주1)	방송서비스업	대한민국	27.95%	-	27.95%	-
피에스케이(주)(주2)	반도체장비 제조	대한민국	32.14%	40,245,318	32.14%	40,245,318
합계				40,245,318		40,245,318

(주1) 전기 이전 전액 손상차손을 인식하였습니다.

(주2) 해당 지분율은 소유지분율이며, 피에스케이(주)가 보유한 자기주식을 고려한 의결권 지분율은 32.39%입니다.

11. 종속기업투자

가. 당분기말 및 전기말 현재 종속기업투자의 세부내역은 다음과 같습니다.

(단위 : 천원)

종속기업명	주요영업활동	영업소재지	당분기말		전기말	
			지분율	장부금액	지분율	장부금액
SEMIgear, Inc.	반도체장비 제조업	미국	100.0%	28,568,704	100.0%	28,568,704
에스이앤에스(주)	반도체장비 및 부품판매업	대한민국	100.0%	100,000	100.0%	100,000
에스이앤티(주)	반도체장비 및 부품판매업	대한민국	100.0%	300,000	100.0%	300,000
합계				28,968,704		28,968,704

나. 당분기 및 전분기의 종속기업투자의 변동내역은 다음과 같습니다.

1) 당분기

(단위 : 천원)

구분	기초	처분	기말
SEMIgear, Inc.	28,568,704	-	28,568,704
에스이앤에스(주)	100,000	-	100,000
에스이앤티(주)	300,000	-	300,000
합계	28,968,704	-	28,968,704

2) 전분기

(단위 : 천원)

구분	기초	사업결합	기말
SEMIgear, Inc.	-	28,568,704	28,568,704
에스이앤에스(주)	100,000	-	100,000
에스이앤티(주)	300,000	-	300,000
합계	400,000	28,568,704	28,968,704

12. 유형자산

가. 당분기말 및 전기말 현재 당사가 보유한 유형자산의 내용은 다음과 같습니다.

1) 당분기말

(단위 : 천원)

구분	토지	건물	구축물	기계장치	공구와기구	비품	기타유형자산	건설중인자산	합계
취득원가	12,606,987	3,131,536	1,563,886	4,538,023	182,639	843,362	242,317	946,711	24,055,462
감가상각누계액	-	(416,964)	(70,920)	(1,204,328)	(86,200)	(570,885)	(133,353)	-	(2,482,651)
정부보조금	-	-	-	(12,436)	(1)	-	-	-	(12,437)
차감후 장부금액	12,606,987	2,714,572	1,492,966	3,321,260	96,438	272,477	108,964	946,711	21,560,375

2) 전기말

(단위 : 천원)

구분	토지	건물	구축물	기계장치	공구와기구	비품	기타유형자산	건설중인자산	합계
취득원가	12,606,987	3,131,536	1,563,886	4,532,373	178,640	818,102	242,317	533,776	23,607,617
감가상각누계액	-	(386,229)	(57,025)	(1,024,846)	(76,197)	(510,498)	(112,115)	-	(2,166,910)
정부보조금	-	-	-	(13,167)	(1)	-	-	-	(13,168)
차감후 장부금액	12,606,987	2,745,307	1,506,861	3,494,360	102,442	307,604	130,202	533,776	21,427,539

13. 투자부동산

가. 보고기간종료일 현재 투자부동산의 내용은 다음과 같습니다.

1) 당분기말

(단위 : 천원)

구분	토지	건물	합계
취득원가	12,338,840	5,268,334	17,607,174
감가상각누계액	-	(342,918)	(342,918)
차감후 장부금액	12,338,840	4,925,416	17,264,256

2) 전기말

(단위 : 천원)

구분	토지	건물	합계
취득원가	12,338,840	5,268,334	17,607,174
감가상각누계액	-	(267,354)	(267,354)
차감후 장부금액	12,338,840	5,000,980	17,339,820

14. 리스

가. 리스이용자

1) 당분기말 및 전기말 현재 사용권자산의 내역은 다음과 같습니다.

(단위 : 천원)

구분	당분기말			전기말		

	취득가액	감가상각누계액	장부금액	취득가액	감가상각누계액	장부금액
차량운반구	208,751	(112,110)	96,641	114,366	(79,810)	34,556

2) 당분기말과 전기말 중 리스부채의 내역은 다음과 같습니다.

(단위: 천원)

구분	당분기말	전기말
기말금액	97,350	34,953
유동	35,893	34,953
비유동	61,457	-

15. 무형자산

가. 당분기말 및 전기말 현재 당사가 보유한 무형자산의 내용은 다음과 같습니다.

1) 당분기말

(단위 : 천원)

구분	특허권	소프트웨어	회원권	합계
취득원가	373,977	7,924,822	602,269	8,901,067
감가상각누계액	(112,011)	(2,727,774)	-	(2,839,785)
손상차손누계액	-	-	(4,091)	(4,091)
차감후 장부금액	261,966	5,197,047	598,178	6,057,191

2) 전기말

(단위 : 천원)

구분	특허권	소프트웨어	회원권	합계
취득원가	372,178	7,924,821	602,269	8,899,268
감가상각누계액	(92,009)	(2,243,936)	-	(2,335,945)
손상차손누계액	-	-	(4,091)	(4,091)
차감후 장부금액	280,169	5,680,885	598,178	6,559,232

16. 기타자산 및 당기법인세자산

당분기말 및 전기말 현재 기타자산 및 법인세자산의 세부내역은 다음과 같습니다.

(단위 : 천원)

구분	당분기말	전기말
(기타유동자산)		

선급금	985	2,600
선급비용	144,964	194,803
선급부가세	370,244	-
소계	516,193	197,403
(기타비유동자산)		
장기선급비용	4,593	7,050
(당기법인세자산)		
미수법인세	136,402	1,708,946
합계	657,188	1,913,399

17. 매입채무및기타부채

당분기말 및 전기말 현재 매입채무및기타부채의 내용은 다음과 같습니다.

(단위 : 천원)

구 분	당분기말	전기말
(유동부채)		
외상매입금	2,370,768	852,510
미지급금	1,296,597	1,810,409
미지급배당금	3,913,976	-
미지급비용	658,100	924,731
소계	8,239,441	3,587,650
(비유동부채)		
임대보증금	1,066,500	1,066,500
장기미지급비용	60,590	57,402
소계	1,127,090	1,123,902
합계	9,366,531	4,711,552

18. 차입금 및 사채

(1) 당분기말 현재 단기차입금의 내역은 다음과 같습니다.

(단위 : USD, 천원)

구분	내역	만기일	차입처	이자율	차입금액
원화	산업운영자금 대출(SK Hynix 동반성장론)	2022-01-15	산업은행	1.12%	5,000,000
외화	외상대 회수 외화채권할인차입금	2021-05-30	KEB하나은행	1.96%	\$597,000.00
합계					5,000,000
					\$597,000.00

(2) 당분기말과 전기말의 사채의 내역은 다음과 같습니다.

(단위 : 천원)

구분	당분기말	전기말
교환사채	10,000,000	10,000,000
사채할인발행차금	(63,834)	(76,360)
교환권조정	(227,737)	(272,426)
장부금액	9,708,429	9,651,214

당사는 당사의 기명식 보통주를 교환 대상으로 하는 교환사채를 아래의 조건으로 발행하였습니다.

구분	제 1회 무기명식 무보증 무담보 사모 교환사채
발행일	2020년 06월 30일
만기일	2025년 06월 30일
액면이자율 및 상환보장수익률	0%
교환권 청구기간	2020.07.01~2025.05.30
교환가액	주당 8,156 원
교환가액 조정내역	시가하락에 따른 조정없음
조기상환청구권	본 사채의 사채권자는 본 사채의 발행일로부터 2년이 되는 2022년 06월 30일 및 이후 매 3개월에 해당되는 날에 본 사채의 전부 또는 일부에 대하여 만기 전 조기상환 청구 가능

동 교환사채의 교환권은 자본으로 분류되었습니다.

19. 기타부채 및 당기법인세부채

당분기말 및 전기말 현재 기타유동부채 및 법인세부채의 내용은 다음과 같습니다.

(단위 : 천원)

구분	당분기말	전기말
(기타유동부채)		
선수금(*)	3,798,976	2,563,984
예수금	71,420	83,645
소계	3,870,395	2,647,629
(기타비유동부채)		
장기이연법인세부채	7,894,793	6,745,290
합계	11,765,188	9,392,919

(*) 옵티머스 펀드 환매중지로 인한 NH투자증권의 상환의무가 있는 유동성지원금 450,000천원이 포함되어있으며, 환매중지 관련하여 금융감독원에 분쟁조정 신청 결과 일반투자

자에게 투자원금 전액 반환 결정, 다만 당사는 전문투자자로 분류되므로, NH투자증권의 결정을 기다리고 있습니다.

20. 순확정급여부채(자산)

당사는 종업원을 위하여 확정급여형퇴직급여제도를 운영하고 있으며, 이 제도에 따르면 퇴직시 근속1년당 최종3개월 평균급여에 지급률 등을 가감한 금액을 지급하도록 되어 있습니다.

사외적립자산과 확정급여채무의 보험수리적 평가는 예측단위 적립방식을 사용하여 적격성이 있는 독립적인 보험계리법인에 의하여 수행되었습니다.

가. 당분기말과 전기말 현재 당사의 순확정급여부채 산정내역은 다음과 같습니다.

(단위 : 천원)

구 분	당분기말	전기말
기금이 적립된 제도에서 발생한 확정급여채무의 현재 가치	7,279,653	7,019,687
사외적립자산의 공정가치	(7,171,412)	(7,085,392)
국민연금전환금	(5,064)	(5,064)
순확정급여부채(자산)(*)	103,176	(70,769)

(*) 당사는 확정급여부채를 초과하는 사외적립자산을 순확정급여자산으로 분류하였습니다.

나. 당분기말과 전기말 현재 사외적립자산의 공정가치의 구성요소는 다음과 같습니다.

(단위 : 천원)

구 분	당분기말	전기말
현금성자산 및 정기예금	7,171,412	7,085,392

21. 충당부채

당사는 출고한 제품과 관련하여 보증수리기간내에 정상적 부품수리 및 비정상적 부품개체, 수출제품의 하자로 인한 사고보상을 위하여 보증기간(6개월~2년) 및 과거 경험률 등을 기초로 추정하여 판매보증충당부채를 설정하고 있습니다.

당분기 및 전분기의 판매보증충당부채의 변동 내역은 다음과 같습니다.

(단위 : 천원)

구분	당분기	전분기
기초	1,118,920	214,303
증감:		
추가 충당금전입	353,370	87,683

사용액	(255,444)	(74,387)
사업결합으로 인한 증가	-	821,157
기말	1,216,846	1,048,756

22. 자본

가. 당분기말 및 전기말 현재 당사의 자본금 관련한 사항은 다음과 같습니다.

구 분	당분기말	전기말
발행할 주식의 총수	60,000,000주	60,000,000주
1주당 액면금액	500원	500원
발행한 주식의 수	21,562,395주	21,562,395주
자본금	10,781,198천원	10,781,198천원

나. 당분기말 및 전기말 현재 당사의 기타불입자본과 관련한 사항은 다음과 같습니다.

(단위 : 천원)

구 분	당분기말	전기말
주식발행초과금	44,044,715	44,044,715
자기주식처분이익	4,760,511	4,760,511
교환권대가	279,238	279,238
자기주식	(17,593,555)	(17,593,555)
기타자본조정	(11,593,102)	(11,593,102)
기타자본잉여금	775,964	775,964
합계	20,673,772	20,673,772

다. 당분기말 및 전기말 현재 기타자본구성요소의 구성내역은 다음과 같습니다.

(단위 : 천원)

구 분	당분기말	전기말
지분법자본변동	1,256,550	1,256,550
합계	1,256,550	1,256,550

라. 당분기말 및 전기말 현재 이익잉여금의 구성내역은 다음과 같습니다.

(단위 : 천원)

구 분	당분기말	전기말
법정적립금	8,197,097	7,805,699
임의적립금	215,833	215,833
미처분이익잉여금	135,164,966	134,431,175

합 계	143,577,896	142,452,707
-----	-------------	-------------

23. 우발부채 및 주요계약

(1) 보고기간말 현재 당사의 백지어음 1매가 계약이행보증용으로 에스케이하이닉스(주)에 견질로 제공되어 있습니다.

(2) 당분기말 현재 약정사항은 다음과 같습니다.

(단위 : 천원)

금융기관	구분	약정한도액	실행액
KEB하나은행	동반성장론 담보대출 발행약정	2,000,000	-
산업은행	산업운영자금대출	5,000,000	5,000,000
합계		7,000,000	5,000,000

(3) 당분기말 현재 당사가 당기손익-공정가치 측정 금융자산에 제공하고 있는 주요 약정사항은 다음과 같습니다.

(단위 : 천원)

구분	내역	출자약정액	누적 출자금 납입액	미이행출자액
당기손익-공정가치 측정 금융자산	SVIC30호 신기술사업투자조합	2,000,000	1,929,720	70,280
	IBK-BNW 기술금융 2018	1,000,000	872,700	127,300

(4) 타인으로부터 제공받은 지급보증 내역

(단위 : 천원,USD)

금융기관	부보금액	보증내역
서울보증보험	2,712	이행계약보증보험
서울보증보험	121,000	이행계약보증보험
KEB하나은행	USD900,000	기타외화지급보증

(5) 당사는 종속기업인 SEMIgear와 기술 로열티 지급약정을 맺고 있습니다. 로열티 금액은 GENEVA 장비의 국내고객 및 국내고객의 해외지사 판매분에 대해 매출액의8~10%로 산정하고 있습니다.

24. 고객과의 계약에서 생기는 수익

(1) 당분기와 전분기 중 발생한 매출액은 다음과 같습니다.

(단위 : 천원)

구 분	당분기	전분기
재화 또는 용역의 유형		

제품매출	8,158,234	1,956,966
부품매출	1,033,526	655,830
용역매출	935,640	1,188,813
기타매출	360,500	328,636
합계	10,487,900	4,130,245
수익인식 시기		
한 시점에 이행	9,191,760	2,612,796
기간에 걸쳐 이행	1,296,140	1,517,449
합계	10,487,900	4,130,245

(2) 계약잔액

(단위 : 천원)

구 분	당분기말	당기초
매출채권	6,373,608	5,906,964
계약부채	3,798,976	2,563,984

매출채권은 무이자조건이며 통상적인 지급기일은 30일에서 180일입니다. 계약부채는 DEMO장비매출 등과 관련하여 수령한 선수금입니다.

(3) 계약부채에 대해 인식한 수익

전기에서 이월된 계약부채와 관련하여 수익으로 인식한 금액은 다음과 같습니다.

(단위 : 천원)

구 분	당분기	전분기
수익인식금액	-	-

25. 매출원가 및 판매비와관리비

(1) 당분기와 전분기 중 발생한 매출원가는 다음과 같습니다.

(단위 : 천원)

구 분	당분기	전분기
제품매출원가	4,803,872	1,488,506
원재료매출원가	424,630	252,177
용역매출원가	515,140	553,861
기타매출원가	75,564	-
합계	5,819,206	2,294,544

(2) 당분기와 전분기 중 발생한 판매비와관리비는 다음과 같습니다.

(단위 : 천원)

구 분	당분기	전분기
급여	829,713	777,129
퇴직급여	119,504	129,621
복리후생비	110,910	116,724
여비교통비	26,687	27,364
통신비	2,356	7,793
세금과공과	41,009	17,285
감가상각비	201,116	175,507
무형자산상각비	408,341	305,113
보험료	3,807	1,458
접대비	8,271	13,385
광고선전비	-	738
차량유지비	7,795	10,518
포장비	40,816	10,348
운반비	26,082	15,745
지급수수료	704,765	777,847
도서인쇄비	787	544
소모품비	11,434	18,445
사무용품비	17,392	8,226
교육훈련비	6,650	10,685
회의비	2,001	3,719
수선비	7,229	23,058
연구비	1,043,849	976,543
임차료	774	3,655
판매보증비	255,444	87,683
수도광열비	35,114	137,285
합계	3,911,845	3,656,417

26. 금융수익 및 금융원가

가. 당분기 및 전분기의 금융수익은 다음과 같습니다.

(단위 : 천원)

구 분	당분기	전분기
이자수익	149,481	154,552
배당금수익	16,807	1,423,499

외환차익	183,266	187,586
외화환산이익	91,427	508,078
당기손익-공정가치 측정 금융자산평가이익	3,766,348	16,162
당기손익-공정가치 측정 금융자산처분이익	18,126	6,572
합계	4,225,454	2,296,450

나. 당분기 및 전분기의 금융원가는 다음과 같습니다.

(단위 : 천원)

구 분	당분기	전분기
이자비용	72,471	13,491
외환차손	16,439	30,639
외화환산손실	40,107	7,600
당기손익-공정가치 측정 금융자산평가손실	189,204	1,560,423
당기손익-공정가치 측정 금융자산처분손실	63,503	4,440
파생상품평가손실	-	(7,941)
파생상품거래손실	-	6,225
합계	381,724	1,614,877

27. 기타수익 및 기타비용

(1) 당분기 및 전분기의 기타수익은 다음과 같습니다.

(단위 : 천원)

구 분	당분기	전분기
임대료	952	1,022
수입수수료	180,284	127,336
배당금수익	1,423,499	-
여가매수차익	-	63,062,025
잡이익	1,216	42,992
합계	1,605,951	63,233,375

(2) 당분기 및 전분기의 기타비용은 다음과 같습니다.

(단위 : 천원)

구 분	당분기	전분기
기부금	180	240
유형자산처분손실	-	610
잡손실	3,138	1,652
합계	3,318	2,502

28. 법인세비용(수익)

당분기와 전분기의 법인세비용(수익)의 주요 구성내역은 다음과 같습니다.

(단위 : 천원)

구분	당분기	전분기
법인세부담액	10,021	856
일시적차이로 인한 이연법인세 변동액	1,149,503	625,219
합병승계로 인한 일시적차이 변동액	-	(995,413)
자본에 직접 반영된 이연법인세 변동액	-	-
전기법인세의 조정사항	4,525	(16,743)
법인세비용(수익)	1,164,048	(386,081)

29. 주당이익

(1) 기본주당순이익

당분기 및 전분기의 기본주당순이익 산정내역은 다음과 같습니다.

(단위:원,주)

구 분	당분기	전분기
보통주순이익	5,039,164,624 원	62,477,810,502 원
가중평균유통주식수	19,569,880 주	14,233,997 주
기본주당이익	257 원/주	4,389 원/주

(2) 당분기와 전분기의 가중평균유통주식수의 산출내역은 다음과 같습니다.

1) 당분기

구 분	유통주식수	가중치	적수
전기이월	19,569,880	90	1,761,289,239
합계	19,569,880	90	1,761,289,239

당분기 가중평균유통주식수 : 1,761,289,239 ÷ 90일 = 19,569,880

2) 전분기

구 분	유통주식수	가중치	적수
전기이월	50,000	91	4,550,000
합병에 의한 주식발행	15,995,811	60	959,748,660
합병법인 주식	5,516,584	60	330,995,040
합계	21,562,395		1,295,293,700

당분기 가중평균유통주식수 : 1,295,293,700 ÷ 91일 = 14,233,997

(3) 회석주당이익

회석주당이익은 모든 회석성 잠재적보통주가 보통주로 전환된다고 가정하여 조정한 가중평균 유통보통주식수를 적용하여 산정하고 있으며, 당사가 보유하고 있는 회석성 잠재적보통 주로는 자기주식을 교환대상으로 교환사채가 있습니다. 교환사채는 보통주로 교환된 것으로 보며 당기순이익에 교환사채에 대한 세후 이자비용을 보통주당기순이익에 가산하였습니다.

(단위 : 원, 주)

구분	당분기	전분기
보통주당기순이익	5,039,164,624	62,477,810,502
조정:		
교환사채에 대한 이자비용	44,628,240	0
보통주회석당기순이익	5,083,792,864	62,477,810,502
가중평균유통보통주식수	19,569,880	14,233,997
조정:		
교환사채	1,226,091	0
회석가중평균유통주식수	20,795,971	14,233,997
회석주당이익	244	4,389

30. 배당

(단위 : 원, 주)

구분	종류	총발행주식수	배당주식수	주당배당금	배당금 계
제31기	보통주	21,562,395	19,569,880	200	3,913,976,000
제30기	보통주	5,566,584	3,544,978	150	531,746,700

31. 특수관계자 거래

(1) 당분기말 현재 당사의 특수관계자는 다음과 같습니다.

구분	기업의 명칭
종속회사	SEMIgear, Inc.
	에스이앤에스(주)
	에스이앤티(주)
관계기업	피에스케이(주)
	유원미디어(주)
기타특수관계자	PSK ASIA, INC.
	PSK (SHANGHAI) SEMICONDUCTOR CO., LTD.
	PSK CHINA Co., Ltd
	PSK TECH AMERICA, INC.
	PSK Japan Inc
	유디에스(주)

(2) 특수관계자와의 주요 거래내용

1) 당분기

(단위 : 천원)

구 분	매출 등						매입 등	
	재화매출	용역수수료	임대수익	수입수수료	배당금수익	이자수익	원재료매입	지급용역 및 기타매입
종속기업:								
SEMIgear, Inc	5,358,300	-	-	14,534	-	-	341,829	-
에스이앤에스(주)	-	-	-	-	-	1,191	1,650	85,156
에스이앤티(주)	-	-	-	-	-	-	-	6,376
소 계	5,358,300	-	-	14,534	-	1,191	343,479	91,532
관계기업:								
피에스케이(주)	1,474,271	530,704	353,978	165,750	1,423,499	-	-	475,415
소 계	1,474,271	530,704	353,978	165,750	1,423,499	-	-	475,415
기타특수관계자:								
PSK ASIA, INC.	151,665	24,244	-	-	-	-	-	-
PSK (SHANGHAI) SEMICONDUCTOR CO., LTD.	103,901	35,510	-	-	-	-	-	-
PSK CHINA Co., Ltd	-	-	-	-	-	-	-	104,906
유디에스(주)	-	-	-	-	-	-	-	155,044
소 계	255,566	59,754	-	-	-	-	-	259,950
합 계	7,088,136	590,458	353,978	180,284	1,423,499	1,191	343,479	826,897

2) 전분기

(단위 : 천원)

구 분	매출 등						매입 등	
	재화매출	수입수수료	용역수수료	배당금수익	임대수익	이자수익	원재료매입	지급용역 및 기타매입

종속기업:								
SEMIgear, Inc.	1,543,466	15,676	7,859	-	-	-	-	-
에스이앤에스㈜	-	-	-	-	-	1,892	-	42,400
에스이앤티 (주)	-	-	-	-	-	-	-	-
소 계	1,543,466	15,676	7,859	-	-	1,892	-	42,400
관계기업:								
피에스케이㈜	413,500	145,490	391,263	1,423,499	415,949	-	-	167,646
소 계	413,500	145,490	391,263	1,423,499	415,949	-	-	167,646
기타특수관계자:								
PSK ASIA, INC.	196,725	-	4,690	-	-	-	-	190,191
PSK (SHANGHAI) SEMICONDUCTOR CO., LTD.	63,812	-	-	-	-	-	-	200
PSK CHINA Co., Ltd	3,634	-	-	-	-	-	-	23,272
유디에스㈜	-	-	-	-	-	-	-	151,458
소 계	264,171	-	4,690	-	-	-	-	365,120
합 계	2,221,137	161,166	403,812	1,423,499	415,949	1,892	-	575,167

(3) 보고기간말 현재 특수관계자에 대한 채권, 채무내용은 다음과 같습니다.

1) 당분기말

(단위 : 천원)

구 분	채권			채무		
	매출채권	대여금	미수금	매입채무	미지급금	임대보증금
종속기업 :						
SEMIgear, Inc.	3,495,487	-	14,981	-	-	-
에스이앤에스㈜	-	90,000	-	-	33,453	-
에스이앤티 (주)	-	-	-	-	-	-
소 계	3,495,487	90,000	14,981	-	33,453	-
관계기업 :						
피에스케이㈜	920,997	-	1,610,159	-	58,095	1,065,000
소 계	920,997	-	1,610,159	-	58,095	1,065,000
기타특수관계자:						
PSK ASIA, INC.	190,343	-	-	-	387,200	-
PSK (SHANGHAI) SEMICONDUCTOR CO., LTD.	140,391	-	-	-	17,120	-
PSK CHINA Co., Ltd	-	-	-	-	57,383	-
유디에스㈜	-	-	-	-	78,186	-
소 계	330,734	-	-	-	539,889	-
합 계	4,747,218	90,000	1,625,140	-	631,437	1,065,000

2) 전기말

(단위 : 천원)

구분	채권			채무		
	매출채권	대여금	미수금	미지급금	미지급비용	임대보증금

종속기업 :						
SEMIgear, Inc.	550,049	-	14,260	-	-	-
에스이앤에스(주)	-	105,000	-	42,217	-	-
에스이앤티(주)	-	-	-	6,037	-	-
소 계	550,049	105,000	14,260	48,254	-	-
관계기업 :						
피에스케이(주)	894,348	-	90,475	86,323	-	1,065,000
소 계	894,348	-	90,475	86,323	-	1,065,000
기타특수관계자:						
PSK ASIA, INC.	365,267	-	-	479,339	-	-
PSK (SHANGHAI) SEMICONDUCTOR CO., LTD.	52,803	-	-	60,493	-	-
PSK CHINA Co., Ltd	-	-	13,818	25,905	55,829	-
유디에스(주)	-	-	-	43,242	-	-
소 계	418,070	-	13,818	608,979	55,829	-
합 계	1,862,467	105,000	118,553	743,556	55,829	1,065,000

(4) 당분기말 현재 특수관계자에게 제공하거나 제공받은 지급보증 내역은 없습니다.

(5) 당분기 및 전분기 중 특수관계자와의 자금 거래내역은 다음과 같습니다.

(단위 : 천원)

구 분	회사명	당분기	전분기
		회수	회수
종속기업	에스이앤에스(주)	15,000	15,000

(6) 당분기 및 전분기 중 주요경영진에 대한 보상내역은 다음과 같습니다.

(단위 : 천원)

구 분	당분기	전분기
급 여	163,263	200,606
퇴직급여	44,217	138,118
합 계	207,480	338,724

(7) 당사는 종속기업인 SEMIgear와 기술 로열티 지급약정을 맺고 있습니다. 로열티 금액은 GENEVA 장비의 국내고객 및 국내고객의 해외지사 판매분에 대해 매출액의 8~10%로 산정하고 있습니다.

32. 현금흐름표

가. 영업활동으로 창출한 현금

당분기 및 전분기 중 영업활동으로 창출된 현금은 다음과 같습니다.

(단위 : 천원)

과 목	당분기	전분기
당기순이익(손실)	5,039,165	62,477,811
손익항목의 조정:	(2,582,677)	(63,025,384)
법인세비용	1,164,048	(386,081)
이자비용	72,471	2,646
이자수익	(149,481)	(154,552)
외화환산손실	40,107	7,600
외화환산이익	(91,427)	(508,078)
퇴직급여	171,661	173,858
감가상각비	422,730	313,560
무형자산상각비	503,841	382,482
유형자산처분손실	-	610
당기손익지정금융자산평가이익	(3,766,348)	(16,162)
당기손익지정금융자산평가손실	189,204	1,560,423
당기손익지정금융자산처분이익	(18,126)	(6,572)
당기손익지정금융자산처분손실	63,503	4,440
파생상품거래이익	-	(1,716)
판매보증비	255,444	87,683
배당금수익	(1,440,306)	(1,423,499)
염가매수차익	-	(63,062,025)
자산부채의 변동 :	(48,232)	612,487
매출채권 및 기타채권	(527,592)	(532,981)
기타유동자산	(314,196)	(88,055)
재고자산	(990,377)	(712,042)
기타비유동자산	(2,137)	3,491
매입채무 및 기타채무	718,538	1,246,870
기타유동부채	1,222,766	1,177,859
기타비유동부채	-	(394,345)
퇴직급여부채	2,284	(13,923)
판매보증부채	(157,518)	(74,387)
영업활동으로 창출된 현금	2,408,255	64,913

나. 비현금거래

당분기 및 전분기 중 당사 현금의 유입과 유출이 없는 중요한 거래의 내용은 다음과 같습니다.

(단위 : 천원)

구 분	당분기	전분기
건설중인자산의 유무형자산 대체		1,831,350
장기대여금 유동성 대체	156,825	
합병으로 인한 자산부채변동		45,790,300

33. 영업부문 정보

(1) 당사는 영업수익을 창출하는 재화나 용역의 성격을 고려하여 당사 전체를 단일 보고 부문으로 결정하였습니다.

(2) 지역별 정보

당분기 및 전분기의 지역별 수익의 내용은 다음과 같습니다.

1) 당분기

(단위 : 천원)

구 분	국내	기타	합계
매출액	4,333,557	6,154,343	10,487,900

2) 전분기

(단위 : 천원)

구 분	국내	기타	합계
매출액	2,308,988	1,821,257	4,130,245

(3) 주요 고객에 대한 정보

당분기와 전분기 중 당사 매출액의 10% 이상을 차지하는 외부고객과 관련된 정보는 다음과 같습니다.

(단위 : 천원)

구 분	매출액	
	당분기	전분기
A사	5,358,300	1,551,324
B사	2,358,953	1,113,730
C사	-	921,408
D사	-	154,433

6. 기타 재무에 관한 사항

가. 대손충당금 설정현황

(1) 최근 3사업연도의 계정과목별 대손충당금 설정내역

(기준일: 2021년 03월 31일)

(단위 : 천원, %)

구 분	계정과목	채권 금액	대손충당금	대손충당금설정률
제32기 1분기	단기매출채권	10,052,888	-	0.0%
	미수금	1,648,501	-	0.0%
	합 계	11,701,389	-	0.0%
제31기	단기매출채권	8,019,990	-	0.0%
	미수금	119,075	-	0.0%
	합 계	8,139,065	-	0.0%
제30기	단기매출채권	1,582,225	-	0.0%
	미수금	1,387	-	0.0%
	합 계	1,583,612	-	0.0%

(2) 최근 3사업연도의 대손충당금 변동

(기준일: 2021년 03월 31일)

(단위 : 천원)

구 분	제32기 1분기	제31기	제30기
1. 기초 대손충당금 잔액합계	-	-	-
2. 순대손처리액(① - ② ± ③)	-	-	-
① 대손처리액(상각채권액)	-	-	-
② 상각채권회수액	-	-	-
③ 기타증감액	-	-	-
3. 대손상각비 계상(환입)액	-	-	-
4. 기말 대손충당금 잔액합계	-	-	-

(3) 매출채권관련 대손충당금 설정방침

회사는 개별적인 손상사건이 파악된 채권에 대해 개별 분석을 통한 회수가능금액을 산정하여 산정된 회수가능가액과 장부금액의 차액을 손상차손으로 인식하고 있습니다. 또한, 손상사건이 개별적으로 파악되지 않은 채권에 대해서는, 연체 30일 이하까지의 채권은 정상채권으로 간주하여 별도의 대손 설정정책을 유지하고 있습니다. 연체기간 30일 이후의 채권에 대해서는 채권 연체기간에 따른 그룹의 유사한 신용위험특성(예: 자산의 형태, 산업, 지역적 위치, 담보유형, 연체상태와 기타 관련요소를 고려하는 신용위험)을 고려하여 일정한 대손율을 적용하여 손상차손을 인식하고 있습니다.

(4) 현재 경과기간별 매출채권잔액 현황

(기준일: 2021년 03월 31일)

(단위 : 천원,%)

구 분	6월 이하	6월 초과~ 1년 이하	1년 초과~ 3년 이하	3년 초과	계
금액	11,385,783	190,921	124,685	-	11,701,389
구성비율	97%	2%	1%	0%	100%

나. 재고자산 현황 등

(1) 최근 3사업연도의 재고자산의 사업부문별 보유현황

(기준일: 2021년 03월 31일)

(단위 : 백만원,%)

사업부문	계정과목	제32기 1분기	제31기	제30기	비고
반도체장비	원재료	10,251	6,716	1,884	-
	재공품	807	486	511	-
	제 품	2,613	4,299	405	-
	적송품	110	159	4	-
	미착품	154	1	0	-
	소 계	13,935	11,661	2,804	-
총자산대비 재고자산 구성비율(%) [재고자산합계÷기말자산총계×100]		5%	5%	2%	-
재고자산회전율(회수) [연환산 매출원가÷{(기초재고 + 기말재고)÷2}]		2.5회	2.5회	3.3회	-

※ 재고자산회전율의 기초재고는 분할 전 재고금액으로 산출하였고, 연환산 매출원가 및 기말재고는 분할 후 금액으로 산출하였습니다.

※ 제30기는 합병 전 피에스케이홀딩스(평택소재)의 재무현황입니다

(2) 재고자산의 실사내역 등

1) 실사일자

매년 말 기준으로 년 1회 재고자산의 실사를 실시하고 있습니다. 2020년 재고실사는 2021년 1월 1일 감사인의 입회하에 실시되었습니다. 재고조사시점에 재고자산 변동내역과 해당기간 전체 재고의 입출고 내역의 확인을 통해 재무상태표일 기준 재고자산의 실재성을 확인하였습니다.

2) 실사방법

단가 100만원 이상하는 재고는 전수조사, 단가 100만원 미만 재고자산은 2020년말 미소진 품목 중 체화가능성 품목의 표본조사 방식으로 진행하였습니다.

3) 재고자산의 내역

(단위: 천원)

계정과목	취득원가	보유금액	평가충당금	잔액
제품	10,796,740	10,796,740	(546,100)	10,250,640
재공품	807,379	807,379	-	807,379
원재료	2,612,635	2,612,635	-	2,612,635
적송품	109,919	109,919	-	109,919
미착품	153,944	153,944	-	153,944
합계	14,480,616	14,480,616	(546,100)	13,934,516

다. 공정가치평가 내역

(1) 금융상품의 범주별 장부가액 및 공정가치

보고기간말 금융상품의 종류별 장부금액 및 공정가치는 다음과 같습니다.

(단위 : 천원)

구분	계정과목	당분기말		전기말	
		장부가액	공정가치	장부가액	공정가치
현금및현금성자산	현금및현금성자산	38,698,460	38,698,460	34,965,204	34,965,204
상각후원가 측정 금융자산	매출채권및기타채권	12,683,893	12,683,893	9,076,617	9,076,617
	기타금융자산	20,975,219	20,975,219	25,678,923	25,678,923
당기손익-공정가치 측정 금융자산	기타금융자산	39,551,891	39,551,891	28,070,306	28,070,306
금융자산 합계		111,909,463	111,909,463	97,791,050	97,791,050
상각후원가 측정 금융부채	매입채무및기타채무	10,720,022	10,720,022	5,718,615	5,718,615
	차입금	5,675,625	5,675,625	5,332,367	5,332,367
	사채	9,708,429	9,708,429	9,651,214	9,651,214
	리스부채	372,832	372,832	324,348	324,348
금융부채 합계		26,476,908	26,476,908	21,026,544	21,026,544

※ 활성시장에서 공시되는 시장가격이 없는 지분상품 중 공정가치를 신뢰성 있게 측정할 수 없는 경우에는 원가로 측정하여 공정가치 공시에서 제외하였습니다.

경영진은 상기 금융자산과 금융부채의 장부금액은 공정가치와 유사하다고 판단하고 있습니다.

(2) 공정가치의 추정

활성시장에서 거래되는 금융상품(단기매매금융자산과 매도가능금융자산 등)의 공정가치는 보고기간종료일 현재 고시되는 시장가격에 기초하여 산정됩니다. 활성시장에서 거래되지 아니하는 금융상품(펀드 장외파생상품 등)의 공정가치는 평가기법을 사용하여 결정하고 있습니다. 연결기업은 다양한 평가기법을 활용하고 있으며 보고기간 종료일에 현재 시장 상황에 근거하여 가정을 수립하고 있습니다.

매출채권 및 매입채무의 경우, 손상차손을 차감한 장부금액을 공정가치 근사치로 보며, 공시 목적으로 금융부채 공정가치는 계약상의 미래현금흐름을 유사한 금융상품에 대해 연결기업이 적용하는 현행시장이자율로 할인한 금액으로 추정하고 있습니다. 한편, 연결기업은 공정가치로 측정되는 금융상품에 대하여 공정가치 측정에 사용된 투입변수에 따라 다음과 같은

공정가치 서열체계로 분류하고 있습니다.

구 분	설 명
수준 1	측정일에 동일한 자산이나 부채에 대한 접근 가능한 활성시장의 조정되지 않은 공시가격
수준 2	수준1의 공시가격 이외에 자산이나 부채에 대해 직접적으로 또는 간접적으로 관측가능한 투입변수
수준 3	자산이나 부채에 대한 관측가능하지 않은 투입변수

당분기말과 전기말 현재 연결기업의 금융상품의 공정가치 서열체계 구분은 다음과 같습니다 .

1) 당분기말

(단위 : 천원)

구분	수준1	수준2	수준3	합계
당기손익-공정가치 측정 금융자산	18,813,069	17,956,151	2,782,671	39,551,891

2) 전기말

(단위 : 천원)

구분	수준1	수준2	수준3	합계
당기손익-공정가치 측정 금융자산	15,242,646	9,830,126	2,997,535	28,070,306

(3) 유형자산 공정가치와 평가방법

당사는 본 보고서 공시기준일 현재 유형자산 재평가를 실시하지 않았습니다.

라. 금융상품 범주별 손익

1) 당기

(단위 : 천원)

구 분	당분기	전분기
이자수익	148,607	154,977
배당금수익	16,807	-
외화매매이익	183,266	187,586
외화평가이익	91,427	508,078
당기손익-공정가치 측정 금융자산평가이익	3,766,348	16,162
당기손익-공정가치 측정 금융자산처분이익	18,126	6,572
합계	4,224,580	873,376

2) 전기

(단위 : 천원)

구 분	당분기	전분기
이자비용	75,681	10,361
외화매매손실	16,507	30,639
외화평가손실	40,107	7,600
당기손익-공정가치 측정 금융자산평가손실	189,204	1,560,423
당기손익-공정가치 측정 금융자산처분손실	63,503	4,440
파생상품평가손실	-	(7,941)
파생상품거래손실	-	6,225
합계	385,003	1,611,747

마. 금융자산 연령분석

보고기간 종료일 현재 비과생금융자산부채의 잔존계약만기에 따른 만기분석은 다음과 같습니다.

1) 당분기말

(단위 : 천원)

구분	1년 이내	1 ~ 2년	2년 초과	합계
현금및현금성자산	38,698,460	-	-	38,698,460
매출채권및기타채권	12,126,822	186,115	370,956	12,683,893
기타금융자산				
상각후원가 측정 금융자산	20,973,219	2,000	-	20,975,219
당기손익-공정가치 측정 금융자산	18,269,266	-	21,282,624	39,551,891
금융자산합계	90,067,768	188,115	21,653,580	111,909,463
매입채무및기타채무	9,592,932	-	1,127,090	10,720,022
차입금	5,724,631	-	-	5,724,631
사채	-	10,000,000	-	10,000,000
리스부채	144,514	-	228,318	372,832
금융부채합계	15,462,077	10,000,000	1,355,408	26,817,485

(주) 만기일까지의 이자비용 추정액을 포함한 금액입니다.

2) 전기말

(단위 : 천원)

구분	1년 이내	1 ~ 2년	2년 초과	합계
현금및현금성자산	26,960,752			26,960,752

매출채권및기타채권	1,630,457		641,476	2,271,933
기타금융자산				
상각후원가 측정 금융자산	11,884,707			11,884,707
당기손익-공정가치 측정 금융자산	6,668,393	919,671	1,931	7,589,995
금융자산합계	47,144,309	919,671	643,407	48,707,387
매입채무및기타채무	4,594,713		1,123,902	5,718,616
차입금	5,334,862			5,334,862
사채		10,000,000		10,000,000
리스부채	137,409		186,939	324,348
금융부채합계	10,066,985	10,000,000	1,310,841	21,377,826

상기 만기분석은 할인하지 않은 현금흐름을 기초로 연결실체가 지급하여야 하는 가장 빠른 만기일에 근거하여 작성되었습니다.

바. 채무증권 발행실적 등

채무증권 발행실적

(기준일 : -)

(단위 : 원, %)

발행회사	증권종류	발행방법	발행일자	권면(전자등록)총액	이자율	평가등급 (평가기관)	만기일	상환 여부	주관회사
-	-	-	-	-	-	-	-	-	-
-	-	-	-	-	-	-	-	-	-
합 계	-	-	-	-	-	-	-	-	-

※ 해당사항 없음

기업어음증권 미상환 잔액

(기준일 : -)

(단위 : 원)

잔여만기	10일 이하	10일초과 30일이하	30일초과 90일이하	90일초과 180일이하	180일초과 1년이하	1년초과 2년이하	2년초과 3년이하	3년 초과	합 계
미상환 잔액	공모	-	-	-	-	-	-	-	-
	사모	-	-	-	-	-	-	-	-
	합계	-	-	-	-	-	-	-	-

※ 해당사항 없음

단기사채 미상환 잔액

(기준일 : -)

(단위 : 원)

잔여만기	10일 이하	10일초과 30일이하	30일초과 90일이하	90일초과 180일이하	180일초과 1년이하	합 계	발행 한도	잔여 한도
미상환 잔액	공모	-	-	-	-	-	-	-
	사모	-	-	-	-	-	-	-
	합계	-	-	-	-	-	-	-

※ 해당사항 없음

회사채 미상환 잔액

(기준일 : -)

(단위 : 원)

잔여만기		1년 이하	1년초과 2년이하	2년초과 3년이하	3년초과 4년이하	4년초과 5년이하	5년초과 10년이하	10년초과	합 계
미상환 잔액	공모	-	-	-	-	-	-	-	-
	사모	-	-	-	-	-	-	-	-
	합계	-	-	-	-	-	-	-	-

※ 해당사항 없음

신종자본증권 미상환 잔액

(기준일 : -)

(단위 : 원)

잔여만기		1년 이하	1년초과 5년이하	5년초과 10년이하	10년초과 15년이하	15년초과 20년이하	20년초과 30년이하	30년초과	합 계
미상환 잔액	공모	-	-	-	-	-	-	-	-
	사모	-	-	-	-	-	-	-	-
	합계	-	-	-	-	-	-	-	-

※ 해당사항 없음

조건부자본증권 미상환 잔액

(기준일 : -)

(단위 : 원)

잔여만기		1년 이하	1년초과 2년이하	2년초과 3년이하	3년초과 4년이하	4년초과 5년이하	5년초과 10년이하	10년초과 20년이하	20년초과 30년이하	30년초과	합 계
미상환 잔액	공모	-	-	-	-	-	-	-	-	-	-
	사모	-	-	-	-	-	-	-	-	-	-
	합계	-	-	-	-	-	-	-	-	-	-

※ 해당사항 없음

IV. 이사의 경영진단 및 분석의견

기업공시서식 작성기준에 따라 분, 반기보고서의 본 항목을 기재하지 않습니다.

V. 감사인의 감사의견 등

1. 회계감사인의 명칭 및 감사의견(검토의견 포함한다. 이하 이 조에서 같다)을 다음의 표에 따라 기재한다.

사업연도	감사인	감사의견	강조사항 등	핵심감사사항
제32기 1분기	서현회계법인	해당사항 없음	-	해당사항 없음
제31기	서현회계법인	적정	-	합병 회계처리
제30기	한영회계법인	적정	-	인적 분할 회계처리

2. 감사용역 체결현황은 다음의 표에 따라 기재한다.

사업연도	감사인	내 용	감사계약내역		실제수행내역	
			보수	시간	보수	시간
제32기 1분기	서현회계법인	(별도&연결)재무제표(반기검토, 기말감사)	210백만원	1,850	-	-
제31기	서현회계법인	(별도&연결)재무제표(반기검토, 기말감사)	210백만원	1,750	210백만원	2,128
제30기	한영회계법인	(별도&연결)재무제표(반기검토, 기말감사)	90백만원	1,000	90백만원	834

3. 회계감사인과의 비감사용역 계약체결 현황은 다음의 표에 따라 기재한다.

사업연도	계약체결일	용역내용	용역수행기간	용역보수	비고
제32기 1분기(당기)	-	-	-	-	-
제31기(전기)	2020.06	세무조정	2020.01~2020.12	10백만원	서현회계법인
제30기(전전기)	-	-	-	-	-

VI. 이사회 등 회사의 기관에 관한 사항

1. 이사회에 관한 사항

가. 이사회 구성 개요

(1) 이사의 권한 및 책임에 관한 사항

- ① 대표이사는 회사를 대표하고, 업무를 총괄한다.
- ② 사장, 부사장, 전무이사, 상무이사 및 이사는 대표이사를 보좌하고 이사회에서 정하는 바에 따라 이 회사의 업무를 분장, 집행하며 대표이사의 유고 시에는 위 순서대로 그 직무를 대행한다.
- ③ 이사는 회사에 현저하게 손해를 미칠 염려가 있는 사실을 발견한 때에는 즉시 감사에게 보고하여야 한다.
- ④ 상법상 이사의 권한 사항으로 주주총회의 소집, 신주발행, 재무제표와 영업보고서의 승인, 사채발행, 주주에 대한 신주인수권부사채의 발행, 전환사채의 발행 등 법령 또는 정관에 정하여진 사항, 주주총회로부터 위임 받은 사항, 회사 경영의 기본 방침 및 업무 집행에 관한 중요 사항을 의결한다.

(2) 이사후보의 인적사항에 관한 주총 전 공시여부 및 주주의 추천여부

- ① 경영참고사항 비치, 이사후보에 대한 인적사항 공시
- ② 이사회에 의한 사내이사 후보 추천

(3) 사외이사 현황

성명	주요경력	최대주주등과의 이해관계	대내외 교육 참여현황	비고
남상권	인하대학교 조선공학과 졸업 前) 세메스(주) 대표이사 現) (주)원익홀딩스 상근감사	없음	-	2019년 02년 15일 신규선임(임기3년)

(4) 사외이사 및 그 변동현황

(단위 : 명)

이사의 수	사외이사 수	사외이사 변동현황		
		선임	해임	중도퇴임
4	1	-	-	-

※ 전체 등기이사 4명 중 사외이사 1명으로 구성되어 있습니다.

나. 이사회 운영에 관한 사항

(1) 이사회 운영규정의 주요내용

1. 이사의 수 : 3명 이상으로 구성
2. 회장, 부회장, 사장, 부사장, 전무이사 및 상무이사 선임 가능
3. 직무
 - ① 대표이사는 회사를 대표하고 업무를 총괄함
 - ② 사장, 부사장, 전무이사, 상무이사 및 이사는 대표이사를 보좌하고 이사회에서 정하는 바에 따라 회사의 업무를 분장 및 집행하며, 대표이사의 유고 시에는 위순서로 그 직무를 집행함.
4. 보고의무 : 이사는 회사에 현저하게 손해를 미칠 염려가 있는 사실을 발견한 때에는 즉시 감사에게 보고하여야 함.
5. 이사의 구성과 소집
 - ① 이사회는 이사로 구성하며, 회사 업무의 중요사항을 결의함.
 - ② 이사회는 대표이사 또는 이사회에서 따로 정한 이사가 있을 때에는 그 이사가 각 이사 및 감사에게 통지하여 소집.
 - ③ 소집권자로 지정되지 않은 다른 이사는 소집권자인 이사에게 이사회 소집을 요구 할 수 있으며, 소집권자인 이사가 정당한 이유 없이 이사회 소집을 거절하는 경우에는 다른 이사가 이사회를 소집할 수 있음.
 - ④ 이사 및 감사 전원의 동의가 있을 때에는 소집절차 생략 가능.
6. 이사의 결의방법
 - ① 이사의 결의는 법령 또는 정관에 다른 정함이 있는 경우를 제외하고는 이사 과반수의 출석과 출석이사 과반수로 한다.
 - ② 이사회는 이사의 전부 또는 일부가 직접 회의에 출석하지 아니하고 모든 이사가 동영상이나 음성 등 통신을 동시에 송수신하는 원격통신수단에 의하여 결의에 참가하는 것을 허용할 수 있으며, 이 경우 당해 이사는 이사회에 직접 출석한 것으로 본다.
 - ③ 법령에 다른 정함이 있는 경우를 제외하고는 이사의 결의에 관하여 특별한 이해관계가 있는 이사는 의결권을 행사하지 못한다.
7. 이사회 의사록 : 이사의 의사에 관하여 의사록을 작성하고, 의사록에는 출석한 이사 및 감사가 기명날인 또는 서명하여야 한다.

(2) 이사의 주요활동내역

회사	개최일자	의안내용	이사의 성명			
			박경수 (출석률: 100%)	양재균 (출석률: 89%)	김태철 (출석률: 100%)	남상권 (출석률: 100%)
			찬 반 여 부	찬 반 여 부	찬 반 여 부	찬 반 여 부
1	2019.03.29	제1호 의안: 용지매매계약자 변경의 건	찬성	찬성	찬성	찬성
2	2019.04.01	제1호 의안: 분할경과 보고 및 공고의 건	찬성	찬성	찬성	찬성
3	2019.04.01	제1호 의안: 임대차계약의 건(임대)	찬성	찬성	찬성	찬성
		제2호 의안: 임대차계약의 건(임차)	찬성	찬성	찬성	찬성
4	2019.05.09	제1호 의안: 자기주식 취득을 위한 신탁계약 변경의 건	찬성	찬성	찬성	찬성
5	2019.05.14	보고사항: 2019년 1분기 재무결산 실적 보고	-	-	-	-
		제1호 의안: 컨설팅 계약의 건	찬성	찬성	찬성	찬성
		제2호 의안: 정보시스템 자문 및 유지보수 계약의 건	찬성	찬성	찬성	찬성

6	2019.08.13	보고사항: 2019년 2분기 재무결산 실적 보고	-	-	-	-
		제1호 의안: 동반성장론 가입의 건	찬성	찬성	찬성	찬성
7	2019.09.05	제1호 의안: 합병계약서 승인의 건	찬성	찬성	찬성	찬성
8	2019.09.30	제1호 의안: 경영관리서비스계약의 건(제공)	찬성	찬성	찬성	찬성
		제2호 의안: 경영관리서비스계약의 건(위탁)	찬성	찬성	찬성	찬성
		제3호 의안: IT Infra 등 사용 및 유지보수 계약의 건	찬성	찬성	찬성	찬성
		제4호 의안: 시스템 고도화 및 데이터 마이그레이션 계약의 건	찬성	찬성	찬성	찬성
		제5호 의안: 임대차계약의 건	찬성	찬성	찬성	찬성
9	2019.11.12	보고사항: 2019년 3분기 재무결산 실적 보고	-	-	-	-
10	2019.11.15	제1호 의안: 임시주주총회 소집의 건	찬성	찬성	찬성	찬성
		제2호 의안: 기준일 및 주주명부폐쇄기간 설정의 건	찬성	찬성	찬성	찬성
11	2019.11.20	제1호 의안: 합병일정 변경승인의 건	찬성	찬성	찬성	찬성
12	2019.12.09	제1호 의안: 현금배당의 건 (예정)	찬성	찬성	찬성	찬성
13	2020.01.06	제1호 의안: 운영자금 대출의 건 (산업은행)	찬성	찬성	찬성	찬성
14	2020.02.03	제1호 의안: 합병경과 보고 및 공고의 건	찬성	불참	찬성	찬성
15	2020.02.05	제1호 의안: 임시주주총회 소집의 건	찬성	불참	찬성	찬성
		제2호 의안: 기준일 설정의 건	찬성	불참	찬성	찬성
16	2020.02.18	보고사항: 2019년 내부회계관리제도	-	-	-	-
		제1호 의안: 2019년도 재무제표 보고 및 승인의 건	찬성	찬성	찬성	찬성
		제2호 의안: 제30기 정기주주총회 소집의 건	찬성	찬성	찬성	찬성
		제3호 의안: 전자투표제도 도입의 건	찬성	찬성	찬성	찬성
17	2020.02.24	제1호 의안: 경영관리서비스계약의 건(제공)	찬성	찬성	찬성	찬성
		제2호 의안: 경영관리서비스계약의 건(위탁)	찬성	찬성	찬성	찬성
		제3호 의안: IT Infra 등 사용 및 유지보수 계약의 건	찬성	찬성	찬성	찬성
		제4호 의안: 임대차계약의 건	찬성	찬성	찬성	찬성
		제5호 의안: 컨설팅계약의 건	찬성	찬성	찬성	찬성
18	2020.03.20	제1호 의안: 대표이사 선임의 건	찬성	찬성	찬성	찬성
19	2020.03.25	제1호 의안: 외부감사결과 반영 후 재무제표 승인의 건	찬성	불참	찬성	찬성
20	2020.05.12	보고사항 2020년 1분기 업무 보고	-	-	-	-
		제1호 의안: 경영관리서비스계약의 건(제공)	-	찬성	찬성	찬성
		제2호 의안: 경영관리서비스계약의 건(위탁)	-	찬성	찬성	찬성
		제3호 의안: EPLAN Infra 등 사용 및 유지보수 계약의 건	-	찬성	찬성	찬성
		제4호 의안: SOURCE 제조 인력 계약 갱신	-	찬성	찬성	찬성
21	2020.06.26	제1호 의안: 교환사채 발행의 건	찬성	찬성	찬성	찬성
		제2호 의안: 자기주식 처분 승인의 건	찬성	찬성	찬성	찬성
22	2020.08.11	보고사항: 2020년 2분기 업무 보고	-	-	-	-
		제1호 의안: 관계사 [에스이앤에스(주), 에스이앤티(주)] 용역계약의 건	-	찬성	찬성	찬성
		제2호 의안: PCT PLM/CERO License 유지보수 계약의 건	-	찬성	찬성	찬성
		제3호 의안: PTC PLM License 추가 구입 계약의 건	-	찬성	찬성	찬성
		제4호 의안: SBMS License 유지보수 계약의 건	-	찬성	찬성	찬성
		제5호 의안: 시스템 교육 위탁 협약의 건	-	찬성	찬성	찬성
		제6호 의안: 경영관리서비스계약의 건 (제공)	-	찬성	찬성	찬성
		제7호 의안: 경영관리서비스계약의 건 (위탁)	-	찬성	찬성	찬성
23	2020.08.13	제1호 의안: 자기주식 처분의 건	찬성	찬성	찬성	찬성
24	2020.11.10	보고사항: 2020년 3분기 업무 보고	-	-	-	-
25	2020.12.30	제1호 의안: 내부회계관리 규정 개정의 건	찬성	찬성	찬성	찬성
26	2021.02.16	보고사항: 2020년 내부회계관리제도	-	-	-	-
		제1호 의안: 2020년도 재무제표 보고 및 승인의 건	찬성	찬성	찬성	찬성
		제2호 의안: 제31기 정기주주총회 소집의 건	찬성	찬성	찬성	찬성

		제3호 의안: 정보시스템 자문 및 유지보수 계약의 건	찬성	찬성	찬성	찬성
27	2021.03.22	제1호 의안: 물류관리 용역계약의 건	-	찬성	찬성	찬성
		제2호 의안: PLASMA SOURCE 제조 인력계약 갱신의 건	-	찬성	찬성	찬성
		제3호 의안: 임대차계약의 건(임대)	-	찬성	찬성	찬성
28	2021.04.26	제1호 의안: 에스이앤에스(주), 에스이앤티(주) 주식 양도의 건	-	찬성	찬성	찬성
		제2호 의안: 내부통제 SBMS 이력관리 추가 개발 프로젝트 계약의 건	-	찬성	찬성	찬성

※ 2021년 05월 13일 기준

다. 이사의 독립성

당사의 사외이사를 포함한 모든 이사의 독립성 강화를 위해 당사는 이사 선임시 주주총회 사전에 이사에 대한 모든 정보를 투명하게 공개하여 추천인과 최대주주와의 관계, 회사와의 거래 등에 대한 내역을 외부에 공시하고 있습니다.

구분	성명	임기 (연임횟수)	선임배경	추천인	회사와의 거래	최대주주 또는 주요주주와의 관계
사내이사 (이사회 의장, 대표이사)	박경수	2023년 03월 30일 (10회)	이사회를 안정적으로 이끌 책임자라고 판단하여 이사회 의장으로 추천	이사회	해당사항 없음	최대주주
사외이사	남상권	2022년 03월 27일 (0회)	각종 프로젝트 사업 및 투자사업 등의 추진에 있어 많은 도움을 줄 것으로 판단하여 사외이사로 추천	이사회	해당사항 없음	-
사내이사	양재균	2022년 03월 27일 (0회)	회사의 성장발전에 크게 기여하리라고 판단되어 사내이사로 추천	이사회	해당사항 없음	-
사내이사	김태철	2022년 03월 27일 (0회)	회사의 성장발전에 크게 기여하리라고 판단되어 사내이사로 추천	이사회	해당사항 없음	-

라. 사외이사 교육 실시 현황

교육일자	교육실시주체	참석 사외이사	불참시 사유	주요 교육내용
2021년 05월 11일	CPP G	남상권	-	내부통제의 기본 정보 및 업무수행 방안

2. 감사제도에 관한 사항

가. 감사기구 관련 사항

(1) 감사위원회(감사) 설치여부, 구성방법 등

- ① 감사위원회 설치 여부 : "해당 사항 없음"
- ② 감사의 수 : 1명
- ③ 감사의 상근 여부 : 상근
- ④ 감사의 권한과 책임 : 감사는 독립적으로 회사의 회계와 업무를 감사하며, 회사의 목적 사항과 소집의 이유를 기재한 서면을 이사회에 제출하여 임시총회의 소집을 청구할 수 있고, 직무를 수행하기 위하여 필요한 때에는 자회사에 대하여 영업보고서를 요구할 수 있으며, 자

회사가 지체 없이 보고를 하지 아니할 때 또는 그 보고의 내용을 확인할 필요가 있는 때에는 자회사의 업무와 재무상태를 조사할 수 있다.

(2) 감사의 감사업무에 필요한 경영정보접근을 위한 내부장치 마련 여부

- ① 회의의 목적 사항과 소집의 이유를 기재한 서면을 이사회에 제출하여 임시총회의 소집을 청구할 수 있다.
- ② 회계장부의 대조, 실사, 입회, 조회 기타 적절한 감사 절차 적용
- ③ 감사의 직무를 수행하기 위하여 필요한 때에는 자회사에 대하여 영업의 보고를 요구할 수 있다. 이 경우 자회사가 지체 없이 보고를 하지 아니할 때 또는 그 보고의 내용을 확인할 필요가 있는 때에는 자회사의 업무와 재무상태를 조사할 수 있다.

(3) 감사위원회(감사)의 인적 사항

성 명	주 요 경 력	비 고
이수연	연세대 경영학학사 전) (주)대우 기획조정실근무 전) 한국산업가스(주)대표이사 전) 한양이엔지(주)부회장	상근

나. 감사의 주요활동내역

회차	개최일자	의안내용	감사의 성명	
			이수연 (출석률: 100%)	
			가결여부	비고
1	2019.03.29	제1호 의안: 용지매매계약자 변경의 건	찬성	참석
2	2019.04.01	제1호 의안: 분할경과 보고 및 공고의 건	찬성	참석
3	2019.04.01	제1호 의안: 임대차계약의 건(임대)	찬성	참석
		제2호 의안: 임대차계약의 건(임차)	찬성	참석
4	2019.05.09	제1호 의안: 자기주식 취득을 위한 신탁계약 변경의 건	찬성	참석
5	2019.05.14	보고사항: 2019년 1분기 재무결산 실적 보고	-	참석
		제1호 의안: 컨설팅 계약의 건	찬성	참석
		제2호 의안: 정보시스템 자문 및 유지보수 계약의 건	찬성	참석
6	2019.08.13	보고사항: 2019년 2분기 재무결산 실적 보고	-	참석
		제1호 의안: 동반성장론 가입의 건	찬성	참석
7	2019.09.05	제1호 의안: 합병계약서 승인의 건	찬성	참석
8	2019.09.30	제1호 의안: 경영관리서비스계약의 건(제공)	찬성	참석
		제2호 의안: 경영관리서비스계약의 건(위탁)	찬성	참석
		제3호 의안: IT Infra 등 사용 및 유지보수 계약의 건	찬성	참석
		제4호 의안: 시스템 고도화 및 데이터 마이그레이션 계약의 건	찬성	참석

		제5호 의안: 임대차계약의 건	찬성	참석
9	2019.11.12	보고사항: 2019년 3분기 재무결산 실적 보고	-	참석
10	2019.11.15	제1호 의안: 임시주주총회 소집의 건	찬성	참석
		제2호 의안: 기준일 및 주주명부폐쇄기간 설정의 건	찬성	참석
11	2019.11.20	제1호 의안: 합병일정 변경승인의 건	찬성	참석
12	2019.12.09	제1호 의안: 현금배당의 건 (예정)	찬성	참석
13	2020.01.06	제1호 의안: 운영자금 대출의 건 (산업은행)	찬성	참석
14	2020.02.03	제1호 의안: 합병경과 보고 및 공고의 건	찬성	참석
15	2020.02.05	제1호 의안: 임시주주총회 소집의 건	찬성	참석
		제2호 의안: 기준일 설정의 건	찬성	참석
16	2020.02.18	보고사항: 2019년 내부회계관리제도	-	참석
		제1호 의안: 2019년도 재무제표 보고 및 승인의 건	찬성	참석
17	2020.02.24	제1호 의안: 경영관리서비스계약의 건(제공)	찬성	참석
		제2호 의안: 경영관리서비스계약의 건(위탁)	찬성	참석
		제3호 의안: IT Infra 등 사용 및 유지보수 계약의 건	찬성	참석
		제4호 의안: 임대차계약의 건	찬성	참석
		제5호 의안: 컨설팅계약의 건	찬성	참석
18	2020.03.20	제1호 의안: 대표이사 선임의 건	찬성	참석
19	2020.03.25	제1호 의안: 외부감사결과 반영 후 재무제표 승인의 건	찬성	참석
20	2020.05.12	보고사항 2020년 1분기 업무 보고	-	참석
		제1호 의안: 경영관리서비스계약의 건(제공)	찬성	참석
		제2호 의안: 경영관리서비스계약의 건(위탁)	찬성	참석
		제3호 의안: EPLAN Infra 등 사용 및 유지보수 계약의 건	찬성	참석
		제4호 의안: SOURCE 제조 인력 계약 갱신	찬성	참석
21	2020.06.26	제1호 의안: 교환사채 발행의 건	찬성	참석
		제2호 의안: 자기주식 처분 승인의 건	찬성	참석
22	2020.08.11	보고사항: 2020년 2분기 업무 보고	-	참석
		제1호 의안: 관계사 [에스이앤에스(주), 에스이앤티(주)] 용역계약의 건	찬성	참석
		제2호 의안: PCT PLM/CERO License 유지보수 계약의 건	찬성	참석
		제3호 의안: PTC PLM License 추가 구입 계약의 건	찬성	참석
		제4호 의안: SBMS License 유지보수 계약의 건	찬성	참석
		제5호 의안: 시스템 교육 위탁 협약의 건	찬성	참석
		제6호 의안: 경영관리서비스계약의 건 (제공)	찬성	참석
		제7호 의안: 경영관리서비스계약의 건 (위탁)	찬성	참석
23	2020.08.13	제1호 의안: 자기주식 처분의 건	찬성	참석
24	2020.11.10	보고사항: 2020년 3분기 업무 보고	찬성	참석
25	2020.12.30	제1호 의안: 내부회계관리 규정 개정의 건	찬성	참석
26	2021.02.16	보고사항: 2020년 내부회계관리제도	-	참석
		제1호 의안: 2020년도 재무제표 보고 및 승인의 건	찬성	참석
		제2호 의안: 제31기 정기주주총회 소집의 건	찬성	참석

		제3호 의안: 정보시스템 자문 및 유지보수 계약의 건	찬성	참석
27	2021.03.22	제1호 의안: 물류관리 용역계약의 건	찬성	참석
		제2호 의안: PLASMA SOURCE 제조 인력계약 갱신의 건	찬성	참석
		제3호 의안: 임대차계약의 건(임대)	찬성	참석
28	2021.04.26	제1호 의안: 에스이앤에스(주), 에스이앤티(주) 주식 양도의 건	찬성	참석
		제2호 의안: 내부통제 SBMS 이력관리 추가 개발 프로젝트 계약의 건	찬성	참석

※ 2021년 5월 13일 기준

다. 감사의 독립성

당사는 본 보고서 제출일 현재 자산규모 미달로 감사위원회를 별도로 설치하고 있지 아니하며, 주주총회 결의에 선임된 상근감사 1명(이수연 감사)이 감사 업무를 수행하고 있습니다. 감사는 이사회에 참석하여 독립적으로 이사의 업무를 감독할 수 있으며 제반 업무와 관련하여 관련장부 및 관계서류를 해당부서에 제출을 요구할 수 있습니다. 또한 필요시 회사로부터 영업에 관한 사항을 보고 받을 수 있으며, 적절한 방법으로 경영정보에 접근 할 수 있습니다. 감사의 인적 사항에 대해서는 제8장 임원 및 직원 등에 관한 사항을 참조하시기 바랍니다.

라. 감사 교육 실시 현황

교육일자	교육실시주체	주요 교육내용
2021년 05월 11일	CPP G	내부통제의 기본 정보 및 업무수행 방안

마. 감사위원회 지원조직 현황

부서(팀)명	직원수(명)	직위(근속연수)	주요 활동내역
FN G	6	상무 1명, 차장 2명, 대리 1명, 사원 2명 (평균 7년)	감사업무 지원

바. 준법지원인

당사는 본 보고서 작성일 현재 선임된 준법지원인이 없습니다.

3. 주주의 의결권 행사에 관한 사항

가. 집중투표제의 채택여부

"해당사항없음"

나. 서면투표제 또는 전자투표제의 채택여부

"해당사항없음"

VII. 주주에 관한 사항

가. 최대주주 및 특수관계인의 주식소유 현황

(기준일 : 2021년 03월 31일)

(단위 : 주, %)

성 명	관 계	주식의 종류	소유주식수 및 지분율				비고
			기 초		기 말		
			주식수	지분율	주식수	지분율	
박경수	최대주주	보통주	7,988,307	37.05	6,478,940	30.05	대표이사
박상중	특수관계인	보통주	8,213	0.04	8,213	0.04	관계회사 임원
이종진	특수관계인	보통주	547	0.00	547	0.00	관계회사 임원
윤석준	특수관계인	보통주	229	0.00	229	0.00	관계회사 임원
이충범	특수관계인	보통주	136	0.00	136	0.00	관계회사 임원
박은영	특수관계인	보통주	4,785,946	22.20	4,210,946	19.53	최대주주의 친인척
박준수	특수관계인	보통주	1,596,381	7.40	6,381	0.03	최대주주의 친인척
김선경	특수관계인	보통주	1,593,182	7.39	1,593,182	7.39	최대주주의 친인척
박진경	특수관계인	보통주	3,199	0.01	283,510	1.31	최대주주의 친인척
박연경	특수관계인	보통주	3,199	0.01	283,510	1.31	최대주주의 친인척
박희경	특수관계인	보통주	3,199	0.01	391,322	1.81	최대주주의 친인척
김동진	특수관계인	보통주	3,199	0.01	348,199	1.61	최대주주의 친인척
김동완	특수관계인	보통주	3,199	0.01	118,199	0.55	최대주주의 친인척
김나은	특수관계인	보통주	3,199	0.01	3,199	0.01	최대주주의 친인척
박우경	특수관계인	보통주	3,199	0.01	298,199	1.38	최대주주의 친인척
박래형	특수관계인	보통주	3,199	0.01	1,003,199	4.65	최대주주의 친인척
원해원	특수관계인	보통주	3,199	0.01	3,199	0.01	최대주주의 친인척
최지운	특수관계인	보통주	3,199	0.01	118,199	0.55	최대주주의 친인척
성기석	특수관계인	보통주	0	0	280,311	1.30	최대주주의 친인척
양원재	특수관계인	보통주	0	0	280,311	1.30	최대주주의 친인척
원종우	특수관계인	보통주	0	0	295,000	1.37	최대주주의 친인척
계		보통주	16,004,931	74.23	16,004,931	74.23	-
		우선주	0	0	0	0	-

※ 2020년 02월 01일 합병을 통해 피에스케이홀딩스(주)(화성소재, 상장)의 최대주주는 기존 피에스케이홀딩스(주)(평택소재, 비상장)에서 박경수로 변경되었습니다.

※ 피에스케이홀딩스(주)(평택소재, 비상장) 최대주주 등은 합병으로 교부되는 신주는 상장 후 1년간 전매제한 조치를 취하였고 보호예수 기간은 추가상장일로부터 1년으로, 본 보고서 작성일 현재 보호예수 기간 종료되었습니다.

※ 합병후 자기주식의 구성은 기존 자기주식 232,687주, 피에스케이홀딩스(주) (피합병법인) 보유 주식 1,788,919주, 합병 단수주 5주, 주식매수청구권 298주입니다. (주식매수청구권 총 299주 중 1주는 가격 조정중)

※ 2020년 08월 25일 피에스케이홀딩스가 보유하고 있던 자기주식을 피에스케이홀딩스 우

리사주조합에 판매하였습니다. (29,394주, 105,000,000원) 관련 내용은 2020년 8월 25일
 기공시한 자기주식처분결과보고서 내용을 참고 바랍니다.

※ 임종우는 계열회사 임원에서 사임하여 특수관계인에서 제외되었습니다.

※ 최대주주 및 특수관계인 간 주식 증여로 인해 변동이 있었으며, 관련 내용은 2021년 3월
 30일 기공시한 임원.주요주주특정증권등소유상황보고서 내용을 참고 바랍니다.

나. 최대주주의 주요경력 및 개요

해당사항 없습니다.

다. 최대주주의 최대주주(법인 또는 단체)의 개요

해당사항 없습니다.

최대주주 변동내역

(기준일 : 2021년 03월 31일)

(단위 : 주, %)

변동일	최대주주명	소유주식수	지분율	변동원인	비 고
2020년 02월 01일	박경수	7,988,307	37.05	피에스케이홀딩스(주) (화성소재, 상장)가 피에스케이홀딩스(주) (평택소재, 비상장)를 흡수합 병	-
2021년 03월 30일	박경수	6,478,940	30.05	박진경, 박연경, 박희경, 성기석, 양원재에 증여	-

주식 소유현황

(기준일 : 2021년 03월 31일)

(단위 : 주)

구분	주주명	소유주식수	지분율	비고
5% 이상 주주	박은영	4,210,946	19.53	-
	김선경	1,593,182	7.39	-
우리사주조합		29,703	0.00	-

※ 당사는 2019년 12월 23일 개최된 임시주주총회를 통해 합병계약서 승인의 건을 승인받
 고 2020년 2월 1일에 합병을 완료하였습니다.

※ 2020년 08월 25일 피에스케이홀딩스가 보유하고 있던 자기주식을 피에스케이홀딩스 우
 리사주조합에 판매하였습니다. (29,394주, 105,000,000원) 관련 내용은 2020년 8월 25일
 기공시한 자기주식처분결과보고서 내용을 참고 바랍니다.

소액주주현황

(기준일 : 2020년 12월 31일)

(단위 : 주)

구 분	주 주			소 유 주 식			비 고
	소액 주주수	전체 주주수	비율 (%)	소액 주식수	총발행 주식수	비율 (%)	
소액주주	4,706	4,724	99.62	5,557,464	21,562,395	25.78	-

※ 당사는 2019년 12월 23일 개최된 임시주주총회를 통해 합병계약서 승인의 건을 승인받

고 2020년 2월 1일에 합병이 완료되었습니다.

주식사무

<p style="text-align: center;">정관상 신주인수권의 내용</p>	<p>① 이 회사의 주주는 신주발행에 있어서 그가 소유한 주식수에 비례하여 신주의 배정을 받을 권리를 가진다.</p> <p>② 제①항의 규정에도 불구하고 다음 각 호의 경우에는 이사회 결의로 주주외의 자에게도 신주를 배정할 수 있다. 이때 발행할 주식의 종류와 수 및 발행가격 등은 이사회 결의로 한다.</p> <ol style="list-style-type: none"> 1. (삭제) 2. 발행주식총수의 100분의 50을 초과하지 않는 범위 내에서 자본시장과 금융투자업에 관한 법률에 따라 일반공모증자 방식으로 신주를 발행하는 경우 3. 발행하는 주식총수의 100분의 20범위 내에서 우리사주 조합원에게 주식을 우선 배정하는 경우 4. 상법에 따른 주식매수선택권의 행사로 인하여 신주를 발행하는 경우 5. 발행주식총수의 100분의 50을 초과하지 않는 범위 내에서 자본시장과 금융투자업에 관한 법률에 의하여 주식예탁증서(DR) 발행에 따라 신주를 발행하는 경우 6. 발행주식총수의 100분의 50을 초과하지 않는 범위 내에서 경영상 필요로 외국인투자촉진법에 의한 외국인 투자를 위하여 신주를 발행하는 경우 7. 발행주식총수의 100분의 50을 초과하지 않는 범위 내에서 상법 규정에 의하여 신기술 도입, 재무구조 개선 등 회사의 경영상 목적을 달성하기 위하여 필요한 경우 8. 발행주식총수의 100분의 50을 초과하지 않는 범위 내에서 긴급한 자금조달을 위하여 국내외 금융기관 또는 기관투자자에게 신주를 발행하는 경우 <p>③ 제2항 각 호 중 어느 하나의 규정에 의해 신주를 발행할 경우 발행할 주식의 종류와 수 및 발행가격 등은 이사회 결의로 정한다.</p> <p>④ 신주인수권의 포기 또는 상실에 따른 주식과 신주배정에서 발생한 단주에 대한 처리방법은 이사회 결의로 정한다.</p>
--	--

전환사채의 내용	<p>① 이 회사는 사채의 액면총액이 300,000,000,000원을 초과하지 않는 범위 내에서 다음 각 호의 경우 이사회의 결의로 주주 외의 자에게 전환사채를 발행할 수 있다.</p> <p>1. 일반공모의 방법으로 전환사채를 발행하는 경우.</p> <p>2. 외국인투자촉진법에 의한 외국인투자를 위하여 전환사채를 발행하는 경우.</p> <p>3. 상법 규정에 따라 신기술의 도입, 재무구조 개선 등 회사의 경영상 목적을 달성하기 위하여 전환사채를 발행하는 경우</p> <p>② 제①항의 전환사채에 있어서 이사회는 그 일부에 대하여만 전환권을 부여하는 조건으로도 이를 발행할 수 있다.</p> <p>③ 전환으로 인하여 발행하는 주식의 종류는 사채의 액면총액중 200,000,000,000원은 보통주식으로, 100,000,000,000원은 제1종 종류주식으로 하고, 전환가액은 주식의 액면금액 또는 그 이상의 가액으로 사채 발행시 이사회가 정한다. 제1종 종류주식을 발행하는 경우에는 전환 이후의 의결권 없는 종류주식의 총수가 제8조의2 제1항의 한도를 초과하지 아니하도록 한다.</p> <p>④ 전환을 청구할 수 있는 기간은 공모발행방식으로 발행하는 경우에는 당해 사채 발행일 후 1월이 경과한 날로부터, 사모발행방식으로 발행하는 경우에는 당해 사채 발행일 후 1년이 경과한 날로부터 그 상환기일의 직전일까지 한다. 그러나 위 기간내에서 이사회의 결의로서 전환 청구 기간을 조정할 수 있다.</p> <p>⑤ 전환으로 인하여 발행하는 주식에 대한 이익의 배당과 전환사채에 대한 이자의 지급에 관하여는 제10조의2의 규정을 준용한다.</p>		
결 산 일	12월 31일	정기주주총회	매 사업연도 종료후 3월 내
주주명부폐쇄시기	1월 1일 ~ 1월 15일		
주권의 종류	보통주식, 종류주식		
명의개서대리인	한국예탁결제원(T:3774-3000): 서울시 영등포구 여의나루로 4길 23		
주주의 특전	없음	공고게재신문	자사 홈페이지 (www.pskholdings.com) 또는 한국경제신문

주가 및 주식거래실적

(1) 국내증권시장

[한국거래소]

(단위: 원,주)

종 류		2020년 10월	2020년 11월	2020년 12월	2021년 1월	2021년 2월	2021년 3월
기명식 보통주	최 고	7,400	7,420	8,300	9,150	8,780	8,290
	최 저	6,790	6,880	7,450	8,470	8,300	7,600
월간거래량		388,533	411,991	758,793	745,367	260,196	227,223

(2) 해외증권시장

- 해당사항 없습니다

VIII. 임원 및 직원 등에 관한 사항

1. 임원 및 직원 등의 현황

가. 임원 현황

(기준일 : 2021년 03월 31일)

(단위 : 주)

성명	성별	출생년월	직위	등기임원 여부	상근 여부	담당 업무	주요경력	소유주식수		최대주주의 관계	재직기간	임기 만료일
								의결권 있는 주식	의결권 없는 주식			
박경수	남	1952년 12월	대표이사	등기임원	상근	경영총괄	고려대 경영학 학사 미국 캘리포니아주립대(원) 경영학 석사 피에스케이 주식회사 회장	6,478,940	-	본인	30년 9개월	2023년 03월 30일
양재균	남	1956년 03월	부사장	등기임원	상근	연구개발 총괄	서울대 금속공학 학사 KAIST(원) 재료공학 석사 대우반도체 근무	-	-	-	7년 3개월	2022년 03월 27일
김대철	남	1968년 11월	이사	등기임원	상근	신기술 개발	한양대 기계공학 학사 삼성전자 공정기술팀 근무 SCP Global Technologies Korea 근무 단성일렉트론 근무 제니스월드 생산본부 근무	-	-	-	10년 5개월	2022년 03월 27일
이수연	남	1953년 11월	감사	등기임원	상근	상근감사	연세대 경영학 학사 연세대(원) 정보대학원CEO IT과정수료 ㈜대우 기획조정실근무 한국산업가스㈜대표이사 한양이앤지㈜부회장 주식회사 Air First 대표이사	-	-	-	2년 4개월	2022년 03월 27일
남상권	남	1952년 05월	사외이사	등기임원	비상근	사외이사	인하대 조선공학 학사 삼성중공업 이사보 삼성전자 디스플레이사업부 말레이시아 SDMA법안장 세크론㈜대표이사 세메스㈜대표이사 ㈜원익홀딩스 사외이사 ㈜원익홀딩스 상근감사	-	-	-	2년 4개월	2022년 03월 27일
박연경	여	1982년 06월	상무이사	미등기임원	상근	재무 및 경영지원 팀장	고려대 심리학 학사 서울대(원) 경영학 석사 삼성전자 구매팀 근무 롯데홈쇼핑 상품기획팀 근무 피에스케이홀딩스㈜ 상무	283,510	-	자녀	11년 9개월	-
박진경	여	1981년 06월	상무이사	미등기임원	상근	전략기획 팀장	KAIST 산업디자인 학사 NHN Product Planning Manager XLGAMES Product Planning Manager 피에스케이홀딩스㈜ 상무	283,510	-	자녀	4년 7개월	-

- ※ 상기 임원 현황은 법인합병 이후인 2021년 3월 31일 기준으로 작성됨
- ※ 상기 재직기간은 피합병법인에서 고용승계된 임원의 경우, 피합병법인 재직기간을 합산하여 작성.
- ※ 박연경 상무(상근) 및 박진경 상무(상근)은 2020년 2월 1일 법인 합병 이후 현 법인의 임원으로 취임
- ※ 당사는 2019년 12월 23일 개최된 임시주주총회를 통해 합병계약서 승인의 건을 승인받고 2020년 2월 1일에 합병이 완료되어 박경수 대표이사 소유주식수가 7,988,307주로 변경되었음.(자세한 내용은 피에스케이홀딩스(화성소재, 상장)가 2020년 2월 3일에 공시한 합병등종료보고서 참조)
- ※ 2021년 3월 30일 박경수 대표이사 소유주식을 박연경 상무 및 박진경 상무 외 3인이 수증함으로써 박경수 대표이사 소유주식수가 6,478,940주로 변경되었음(자세한 내용은 피에스케이홀딩스(화성소재, 상장)가 2021년 3월 30일에 공시한 임원.주요주주특정증권등소유상황보고서 참조)

▶ 타회사 임원 겸임자

1) 박경수

- 피에스케이 주식회사 회장 (3월 27일 부로 대표이사 사임, 이사직 유지)
- PSK Asia, Inc. 감사
- PSK China Co., Ltd. 감사
- PSK Shanghai Semiconductor Co., Ltd. 감사
- SEMIgear, Inc. 이사

2) 남상권

- (주)원익홀딩스 상근감사

3) 양재균

- SEMIgear, Inc. 대표이사

4) 이수연

- 주식회사 Air First 대표이사

나. 직원 등 현황

(기준일 : 2021년 03월 31일)

(단위 : 백만원)

직원										소속 외 근로자			비고
사업부문	성별	직 원 수					평 균 근속연수	연간급여 총 액	1인평균 급여액	남	여	계	
		기간의 정함이 없는 근로자		기간제 근로자		합 계							
		전체	(단시간 근로자)	전체	(단시간 근로자)								
반도체 장비생산	남	65	-	-	-	65	6년3개월	1,132	17	-	-	-	-
반도체	여	20	-	-	-	20	7년	414	21				-

장비생산													
합 계	85	-	-	-	85	6년 5개월	1,546	18					-

※ 직원수의 기준은 2021년 3월 31일 기준으로 작성됨 (미등기 임원 포함)

※ 상기 평균 근속연수는 2020년 2월 1일 기준 법인합병으로 고용승계된 인원은 피에스케이홀딩스(평택소재, 비상장) 근속기간을 기준으로 작성함.

※ 상기 급여총액은 현 법인에서 지급한 재직자 및 퇴사자의 근로소득임 (소득세법 제 20조 의거)

※ 상기 급여총액은 현 법인에서 2020년 경영성과에 대하여 2021년 지급한 경영성과급을 포함함

다. 미등기임원 보수 현황

(기준일 : 2021년 03월 31일)

(단위 : 백만원)

구 분	인원수	연간급여 총액	1인평균 급여액	비고
미등기임원	2	102	51	-

※ 사임 임원은 인원수에서 제외함.

※ 상기 급여총액은 현 법인에서 지급된 재직한 미등기임원 및 퇴사한 미등기임원의 근로소득임 (소득세법 제 20조 의거)

2. 임원의 보수 등

<이사·감사 전체의 보수현황>

가. 주주총회 승인금액

(단위 : 백만원)

구 분	인원수	주주총회 승인금액	비고
등기이사(사외이사포함)	4	3,000	-
감사	1	100	-

나. 보수지급금액

(1) 이사·감사 전체

(단위 : 백만원)

인원수	보수총액	1인당 평균보수액	비고
5	163	33	-

※ 등기이사 (사임 임원은 인원수에서 제외함)

※ 상기 보수총액은 2021년 3월 31일 기준 재직중인 등기임원 및 사임한 등기임원의 보수총액임 (소득세법 제 20조 의거)

(2) 유형별

(단위 : 백만원)

구 분	인원수	보수총액	1인당 평균보수액	비고
등기이사 (사외이사, 감사위원회 위원 제외)	3	145	48	-
사외이사 (감사위원회 위원 제외)	1	9	9	-
감사위원회 위원	-	-	-	-
감사	1	9	9	-

※ 상기 임원 인원수는 2021년 3월 31일 기준임 (사임임원은 인원수에서 제외함)

※ 상기 보수총액은 2021년 3월 31일 기준 재직중인 등기임원 및 사임한 등기임원의 보수총액임 (소득세법 제 20조 의거)

<보수지급금액 5억원 이상인 이사·감사의 개인별 보수현황>

가. 개인별 보수지급금액

(단위 : 원)

이름	직위	보수총액	보수총액에 포함되지 않는 보수
-	-	-	-
-	-	-	-

※ 해당사항 없음

나. 산정기준 및 방법

(단위 : 원)

이름	보수의 종류		총액	산정기준 및 방법
	근로소득	급여	-	-
		상여	-	-
		주식매수선택권 행사이익	-	-
		기타 근로소득	-	-
	퇴직소득		-	-
	기타소득		-	-

※ 해당사항 없음

<보수지급금액 5억원 이상 중 상위 5명의 개인별 보수현황>

가. 개인별 보수지급금액

(단위 : 원)

이름	직위	보수총액	보수총액에 포함되지 않는 보수
----	----	------	------------------

-	-	-	-
-	-	-	-

※ 해당사항 없음

나. 산정기준 및 방법

(단위 : 원)

이름	보수의 종류		총액	산정기준 및 방법
-	근로소득	급여	-	-
		상여	-	-
		주식매수선택권 행사이익	-	-
		기타 근로소득	-	-
	퇴직소득		-	-
	기타소득		-	-

※ 해당사항 없음

IX. 계열회사 등에 관한 사항

가. 계열회사의 현황 및 지분 현황

당사를 포함하여 총 12개사이며, 비상장사는 10개사입니다.

계열회사 명칭	상장여부
피에스케이(주)	상장
PSK Tech America, Inc	비상장
PSK Asia Inc., Ltd.	비상장
SEMIgear, inc.	비상장
PSK(CHINA)CO.,LTD.	비상장
PSK(Shanghai) Semiconductor Co.,Ltd	비상장
유원미디어(주) (舊 케이엠엠비(주))	비상장
디엠비마케팅연구소(주)	비상장
에스이앤에스(주)	비상장
에스이앤티(주)	비상장
PSK Japan Inc	비상장

※ 당해 기업집단은 독점규제 및 공정거래에 관한 법률에 의한 상호출자제한, 출자 총액제한, 채무보증제한의 대상에 해당하지 않습니다.

※ 피에스케이홀딩스(주)(평택소재, 비상장)는 2019년 12월 23일 개최된 임시주주총회를 통해 합병계약서 승인의 건을 승인받고 2020년 2월 1일 당사에 흡수합병되었습니다.

피출자회사 출자회사	피에스케이(주) (상장)	PSK Tech America, Inc (비상장)	PSK Asia Inc., Ltd. (비상장)	PSK(CHINA)CO.,LTD. (비상장)	PSK(Shanghai) Semiconductor Co.,Ltd (비상장)	SEMIgear, Inc. (비상장)	유원미디어(주) (비상장)	디엠비마케팅 연구소(주) (비상장)	에스이앤에스(주) (비상장)	에스이앤티(주) (비상장)	PSK Japan Inc (비상장)
피에스케이홀딩스(주) (상장)	32.14%	0%	0%	0%	0%	100.00%	27.95%	100.00%	100.00%	100.00%	0%
피에스케이(주) (상장)	0%	100.00%	100.00%	100.00%	100.00%	0%	0%	0%	0%	0%	100.00%
합계	32.14%	100.00%	100.00%	100.00%	100.00%	100.00%	27.95%	100.00%	100.00%	100.00%	100.00%

나. 타법인출자 현황

(기준일 : 2021년 03월 31일)

(단위 : 백만원, 천주, %)

법인명	최초취득일자	출자 목적	최초취득금액	기초잔액			증가(감소)			기말잔액			최근사업연도 재무현황	
				수량	지분율	장부 가액	취득(처분) 수량	금액	평가 손익	수량	지분율	장부 가액	총자산	당기 순손익
피에스케이(주)(상장)	2000년 01월 01일	사업분야 확대 및 기술확보	40,245	4,745	32	40,245	-	-	-	4,745	32	40,245	300,032	21,473

SEMgear, Inc.(비상장)	2012년 07월 18일	사업분야 확대 및 기술확보	34,419	10,000	100	28,569	-	-	-	10,000	100	28,569	34,393	899
유원미디어㈜(비상장)	2005년 04월 28일	지상파 DMB사업	5,824	2,029	28	-	-	-	-	2,029	28	-	3,238	386
SVIC30호 신기술사업투자조합(비상장)	2015년 04월 29일	지분 취득 및 신사업 기회 발 굴	100	-	2	1,950	-	7	70	-	2	2,027	96,920	3,353
IBK-BNW(비상장)	2018년 06월 28일	지분 취득 및 신사업 기회 발 굴	67	-	-	738	-	-112	98	-	-	724	109,146	14,674
㈜카카오(상장)	2014년 10월 20일	수익성 향상	1,000	31,110	-	12,117	-	-	3,375	31,110	-	15,492	11,953,970	173,360
디엠비마케팅연구소㈜(비상장)	2004년 03월 25일	지상파 DMB사업	12	-	100	-	-	-	-	-	100	-	16	-1
㈜동부월드(비상장)	2015년 12월 11일	영업력 확대	160	16	-	160	-	-	-134	16	-	26	196,898	2,345
㈜서운코끼리(비상장)	2018년 02월 13일	제4차산업 투자	97	28	10	145	-28	-145	-	-	-	-	-	-
에스이앤에스㈜(비상장)	2016년 09월 01일	서비스 및 제조업	100	200	100	100	-	-	-	200	100	100	657	66
에스이엔티㈜(비상장)	2017년 11월 01일	서비스 및 제조업	300	600	100	300	-	-	-	600	100	300	948	97
합 계				-	-	84,324	-	-	3,409	-	-	87,483	12,696,219	216,651

※ 피에스케이홀딩스(주) (평택소재, 비상장)은 2020년 2월 1일 당사에 흡수합병되어 기존에 피에스케이홀딩스(주) (평택소재, 비상장)이 보유하고 있던 관계회사 및 자회사 지분을 모두 당사가 보유하게 되었습니다.

※ (주)쉬운코끼리는 투자금 회수하였습니다.

※ SVIC18호 2020년 12월 31일에 청산하였습니다.

※ 피에스케이(주)의 경우 흡수합병일 기준으로 내용을 작성하였습니다.

※ 기말잔액 및 최근사업연도 재무현황은 사업보고서 작성일 기준 잔액으로 작성을 하였습니다.

※ (주)카카오, (주)동부월드 최근사업연도 재무현황은 2020년도말 기준으로 작성하였으며, 그 외는 2021년도 03월말 기준으로 작성하였습니다.

X. 이해관계자와의 거래내용

가. 대주주 등에 대한 신용공여등

"해당 사항 없음"

나. 대주주와의 자산양수도 등

"해당 사항 없음"

다. 대주주(등)와의 영업거래

- 연결재무제표에 대한 주식 29
 - 재무제표에 대한 주식 31
- 특수관계자 거래 참조 바랍니다.

라. 대주주 이외의 이해관계자와의 거래

- 연결재무제표에 대한 주식 29
 - 재무제표에 대한 주식 31
- 특수관계자 거래 참조 바랍니다.

XI. 그 밖에 투자자 보호를 위하여 필요한 사항

1. 공시사항의 진행, 변경사항 및 주주총회 현황

가. 공시사항의 진행, 변경사항

보고서 작성기준일 기준 주요사항보고서 및 한국거래소 공시를 통해 공시한 사항에 대한 진행·변경상황은 없습니다.

나. 주주총회 의사록 요약

주총일자	안 건	결 의 내 용	비 고
정기주주총회 (2021.03.26)	<ul style="list-style-type: none"> ● 제1호 의안: 제31기 재무제표 승인의 건 (배당 200원 포함) ● 제2호 의안: 정관 일부 변경의 건 ● 제3호 의안: 이사 보수한도 승인의 건 ● 제4호 의안: 감사 보수한도 승인의 건 	원안대로 가결	-
제30기 정기주주총회 (2020.03.27)	<ul style="list-style-type: none"> ● 제1호 의안: 제30기 재무제표 승인의 건 (배당 150원 포함) ● 제2호 의안: 이사 보수한도 승인의 건 ● 제3호 의안: 감사 보수한도 승인의 건 	제1호 의안은 보고사항으로 대체 그 외 의안들은 원안대로 가결	-
임시주주총회 (2020.03.20)	<ul style="list-style-type: none"> ● 제1호 의안: 사내이사 선임의 건 (박경수) ● 제2호 의안: 정관변경 승인의 건 	원안대로 가결	-
임시주주총회 (2019.12.23)	<ul style="list-style-type: none"> ● 제1호 의안: 합병계약서 승인의 건 ● 제2호 의안: 정관변경 승인의 건 	원안대로 가결	-
제29기 정기주주총회 (2019.03.27)	<ul style="list-style-type: none"> ● 제1호 의안 제29기(2018.1.1~2018.12.31) 재무제표 승인의 건 ● 제2호 의안: 정관 일부 변경의 건 ● 제3호 의안: 이사 보수한도 승인의 건 ● 제4호 의안: 감사 보수한도 승인의 건 	제2호 의안 부결 그 외 의안들은 원안대로 가결	-
임시주주총회 (2019.02.15)	<ul style="list-style-type: none"> ● 제1호 의안: 분할계획서 승인의 건 ● 제2호 의안: 이사 선임의 건 (양재균, 김태철, 남상권) ● 제3호 의안: 감사 선임의 건 (이수연) ● 제4호 의안: 정관 변경 승인의 건 	원안대로 가결	-
제28기 정기주주총회 (2018.03.30)	<ul style="list-style-type: none"> ● 제1호 의안 제28기(2017.1.1~2017.12.31) 재무제표 승인의 건 ● 제2호 의안: 사외이사 선임의 건 (장홍영) ● 제3호 의안: 이사 보수한도 승인의 건 ● 제4호 의안: 감사 보수한도 승인의 건 	원안대로 가결	-

2. 우발채무 등

가. 중요한 소송사건

"해당사항 없음"

나. 전질 또는 담보용 어음·수표 현황

당분기말과 전기말 현재 연결실체의 백지어음 1매가 계약이행보증용으로 에스케이하이닉스(주)에 전질로 제공되어 있습니다.

다. 약정사항

(1) 당분기말 현재 약정사항은 다음과 같습니다.

(단위 : 천원,USD)

금융기관	구분	약정한도액	실행액
KEB하나은행	동반성장론 담보대출 발행약정	2,000,000	—
산업은행	산업운영자금대출	5,000,000	5,000,000
Bank of America	Revolving line of credit agreement	USD1,500,000	—
합계		KRW7,000,000	KRW5,000,000
		USD1,500,000	—

(2) 당분기말 현재 연결실체가 당기손익-공정가치 측정 금융자산에 제공하고 있는 주요 약정사항은 다음과 같습니다.

(단위 : 천원)

구분	내역	출자약정액	누적 출자금 납입액	미이행출자액
당기손익-공정가치 측정 금융자산	SVIC30호 신기술사업투자조합	2,000,000	1,929,720	70,280
	IBK-BNW 기술금융 2018	1,000,000	872,700	127,300

라. 타인으로부터 제공받은 지급보증 내역

(단위 : 천원,USD)

금융기관	부보금액	보증내역
서울보증보험	2,712	이행계약보증보험
서울보증보험	121,000	이행계약보증보험
KEB하나은행	USD900,000	기타외화지급보증

마. 외국지주회사의 자회사 현황

(기준일 : 년 월 일)

(단위 : 원)

구 분	A지주회사	B법인	C법인	D법인	...	연결조정	연결 후 금액
-----	-------	-----	-----	-----	-----	------	------------

매출액	-	-	-	-	-	-	-
내부 매출액	(-)	(-)	(-)	(-)	(-)	(-)	(-)
순 매출액	-	-	-	-	-	-	-
영업손익	-	-	-	-	-	-	-
계속사업손익	-	-	-	-	-	-	-
당기순손익	-	-	-	-	-	-	-
자산총액	-	-	-	-	-	-	-
현금및현금성자산	-	-	-	-	-	-	-
유동자산	-	-	-	-	-	-	-
단기금융상품	-	-	-	-	-	-	-
부채총액	-	-	-	-	-	-	-
자기자본	-	-	-	-	-	-	-
자본금	-	-	-	-	-	-	-
감사인	-	-	-	-	-	-	-
감사·검토 의견	-	-	-	-	-	-	-
비 고	-	-	-	-	-	-	-

"해당 사항 없음"

바. 사모자금의 사용내역

(기준일 : 2021년 03월 31일)

(단위 : 백만원)

구 분	회차	납입일	주요사항보고서의 자금사용 계획		실제 자금사용 내역		차이발생 사유 등
			사용용도	조달금액	내용	금액	
교환사채	1	2020년 06월 30일	인력 확충 등 내부 투자 및 연구 개발(R&D) 자금	10,000	인력 확충 등 내부 투자 및 연구 개발(R&D) 자금	10,000	-

3. 제재현황 등 그 밖의 사항

가. 제재현황 등 그 밖의 사항

제재일자	처벌 또는 조치대상자	처벌 또는 조치기관	처벌 또는 조치내용	사유 및 근거법령	회사의 이행현황	재발방지를 위한 대책
2020.05.16	피에스케이홀딩스㈜	중부지방국세청	추징금 90,239,776원	법인세 등 세무조사에 따른 추징	추징금 납부완료	- 업무 관리감독 강화 - 직원 법규 및 윤리교육 강화

※ 조사대상: 2018년도 법인세

※ 분할전 법인세가 조사대상으로 인해 추징금액 2,238,500,620원에 대해 존속회사와 신설 회사간의 책임소재에 따라 존속회사 90,239,776원, 신설회사 2,148,260,844원으로 안분하

였습니다.

나. 합병 등의 사후 정보

- 분할

(1) 분할의 목적

① 분할회사는 고객 및 사업 환경에 차이가 있는 분할대상부문과 후공정 장비 사업부문의 분리를 통하여 사업부문별 필요한 역량 확보를 위한 집중투자를 용이하게 하여 각 부문별 지속 성장을 위한 전문성을 확보하고자 합니다.

구분	회사명	사업부문
분할존속회사	피에스케이홀딩스(주)	반도체 후공정 장비
분할신설회사	피에스케이(주)	반도체 전공정 장비

② 본건 분할 후 분할존속회사는 자회사 SEMIgear, inc., 관계회사 유원미디어 및 디엠비마케팅연구소 관리 및 반도체 후공정 장비 사업부문 등에, 분할신설회사는 분할대상부문에 집중함으로써 각 사업부문별로 사업특성에 맞는 신속하고 전문적인 의사결정을 통해 실행력을 제고하고, 독립적인 경영을 통한 경영위험의 분산을 추구하고자 합니다.

③ 분할회사는 본건 분할을 통해 각 사업부문별 특성에 적합한 의사결정체계 확립하고 조직 효율성을 증대하여 핵심사업의 경쟁력을 강화하고, 책임경영체제를 확립할 계획입니다.

④ 상기와 같은 체제 변경을 통하여 궁극적으로 기업가치와 주주의 가치를 제고하고자 합니다.

(2) 분할의 방법

① 본건 분할은 상법 제530조의2 내지 530조의11의 규정이 정하는 바에 따라 분할회사의 주주가 분할신주 배정기준일 현재의 지분율에 비례하여 분할신설회사의 주식을 배정받는 인적분할의 방법으로 분할하되, 분할회사가 영위하는 사업 중 분할대상부문을 분할하여 분할신설회사를 설립하고, 분할존속회사는 존속하여 반도체 후공정 장비 사업부문을 영위합니다. 본건 분할 후 분할신설회사의 발행주식은 한국거래소의 코스닥시장상장규정 제17조에 따른 재상장 심사를 거쳐 한국거래소 코스닥시장에 재상장하였습니다.

② 분할기일은 2019년 04월 01일로 합니다.

③ 상법 제530조의3 제1항 및 제2항에 의거 주주총회의 특별결의에 의해 분할하며, 같은 법 제530조의9 제1항의 규정에 의거 분할존속회사 및 분할신설회사는 회사분할 전 분할회사의 채무에 대하여 연대하여 변제할 책임이 있습니다. 분할존속회사와 분할신설회사가 분할회사의 분할 전의 채무에 관하여 연대책임을 부담함으로써 인하여, 본 분할계획서에 따라 분할신설회사가 승계한 채무를 분할존속회사가 변제하거나 기타 출재함으로써 공동면책이 된 때에는 분할존속회사가 분할신설회사에 대하여 구상권을 행사 할 수 있고, 본 분할계획서에 따라 분

할신설회사가 분할존속회사에 귀속된 채무를 변제하거나 기타 출재함으로써 공동면책이 된 때에는 분할신설회사가 분할존속회사에 대하여 구상권을 행사할 수 있습니다.

④ 분할로 인하여 이전하는 재산은 본 분할계획서 제2조 분할신설회사에 관한 사항의 6. "분할신설회사에 이전될 재산과 그 가액"의 내용에 따르되, 동 규정에 따르더라도 분할 대상 재산인지 여부가 명백하지 않은 경우 본 조 3. 가. 제(5)항 내지 제(8)항에서 정하는 바에 따라 이를 결정합니다.

⑤ 분할회사에 속한 일체의 적극적·소극적 재산과 공법상의 권리와 의무를 포함한 기타의 권리, 의무 및 재산적 가치 있는 사실관계(인허가, 근로관계, 계약관계, 소송 등을 모두 포함함)는 분할대상부문에 관한 것이면 분할신설회사에, 분할대상부문 이외의 부문에 관한 것이면 분할존속회사에 각각 귀속되는 것을 원칙으로 합니다.

⑥ 분할신설회사 및 분할존속회사에 귀속될 자산, 부채, 자본의 결정방법은 분할회사의 분할 대상 사업부문에 관한 모든 자산, 계약, 권리, 책임 및 의무를 분할신설회사에, 분할대상에 속하지 않는 것은 분할존속회사에 각각 배분하는 것을 원칙으로 하며, 분할신설회사가 코스닥 시장 상장규정 제17조의 재상장 요건을 충족할 수 있는 요소 및 각 회사에 적용되는 관련 법령 등을 복합적으로 고려하여 분할존속회사와 분할신설회사의 자산, 부채, 자본금액을 결정합니다.

⑦ 분할존속회사의 사업과 관련하여 분할기일 이전의 행위 또는 사실로 인하여 분할기일 이후에 발생하거나 확정되는 채무 또는 분할기일 이전에 이미 발생하였거나 확정되었으나 이를 인지하지 못하는 등의 어떠한 사정에 의하여 이 분할계획서에 반영되지 못한 채무(공·사법상의 우발채무 기타 일체의 채무를 포함함)에 대하여는 그 원인이 되는 행위 또는 사실이 분할대상부문에 관한 것이면 분할신설회사에, 분할대상부문 이외의 부문에 관한 것이면 분할존속회사에 각각 귀속합니다. 이 경우 귀속 대상 사업부문을 확정하기 어려운 경우에는 본 건 분할에 의하여 분할되는 순자산가액의 비율로 분할신설회사와 분할존속회사에 각각 귀속됩니다.

⑧ 분할회사의 사업과 관련하여 분할기일 이전의 행위 또는 사실로 인하여 분할기일이후에 취득하는 채권 기타 권리 또는 분할기일 이전에 이미 취득하였으나 이를 인지하지 못하는 등의 어떠한 사정에 의하여 이 분할계획서에 반영되지 못한 채권 기타 권리(공·사법상의 우발채권 기타 일체의 채권을 포함함)의 귀속에 관하여도 전항과 같이 처리합니다.

(3) 분할의 주요일정

구 분	일 자
이사회결의일	2018년 09월 27일
분할계획서 작성일	2018년 09월 27일
주요사항보고서 제출일	2018년 09월 27일
증권신고서 제출일	2018년 12월 04일
분할 주주총회를 위한 주주확정일	2019년 01월 21일
분할계획서 승인을 위한 주주총회일	2019년 02월 15일
분할기일	2019년 04월 01일

분할보고총회일 및 창립총회일	2019년 04월 01일
분할등기일	2019년 04월 04일
기타일정 주식명의개서 정지기간 주주총회 소집통지서 발송 및 소집공고 구주권 제출 공고일 구주권 제출 기간 매매거래정지기간 변경상장 및 재상장일	2019년 01월 22일 ~ 2019년 01월 24일 2019년 01월 31일 2019년 02월 15일 2019년 02월 18일 ~ 2019년 03월 29일 2019년 03월 28일 ~ 2019년 05월 09일 2019년 05월 10일

주1)	'주주확정일'은 분할계획서 승인에 대하여 회사의 임시주주총회에서 의결권을 행사하거나 또는 이 과정에서 반대의사를 표시하고자 하는 주주를 확정하기 위한 기일이며, '분할계획서 승인을 위한 주주총회일'은 분할계획서 승인을 위한 임시주주총회입니다.
주2)	분할 종료 후 분할보고총회 및 창립총회는 이사회결의 및 공고로 같음하였습니다.(이사회결의일 2019년 4월 1일, 공고일 2019년 4월 1일, 공고방법 : 홈페이지 공고)
주3)	분할대상사업부문의 재무상태표 등의 서류는 분할되는 회사의 본점에 비치합니다.

(4) 분할비율과 발행주식총수

회사의 분할 결정으로 주식의 분할비율과 발행주식 총수는 다음과 같습니다.

구분	종류	분할 전	분할 존속회사	분할 신설회사
발행주식수	보통주	20,331,604	5,566,584	14,765,020
	분할비율	-	0.27379%	0.72621%

- 합병

(1) 합병방법

① 코스닥시장 상장법인인 피에스케이홀딩스 주식회사(경기도 화성시 소재)가 주권 비상장법인인 피에스케이홀딩스 주식회사(경기도 평택시 소재)를 흡수합병합니다.

- 존속회사(합병법인): 피에스케이홀딩스 주식회사 (경기도화성시 소재 코스닥시장 상장법인)

- 소멸회사(피합병법인): 피에스케이홀딩스 주식회사 (경기도 평택시 소재 주권 비상장법인)

※ 합병 후 존속회사의 상호: 피에스케이홀딩스 주식회사

(2) 합병목적

① 반도체 후공정 장비 사업분야의 전문적인 제반 역량 증대를 통해 경쟁력을 강화하고 경영 효율성을 증대하여 주주가치의 극대화

② 경영 투명성 및 대외 신인도 강화

③ 코스닥 시장 상장을 통한 자금 조달능력 증대

④ 주주와 사회에 대한 책임 구현

⑤ 우수인력 유치를 통한 기업경쟁력 강화

⑥ 종업원 자궁심 고취

(3) 합병 주요 일정

구 분	피에스케이홀딩스(주) (합병법인)	피에스케이홀딩스(주) (피합병법인)
이사회 결의	2019년 09월 05일	2019년 09월 05일
합병계약 체결	2019년 09월 05일	2019년 09월 05일
권리주주 확정 기준일	2019년 11월 30일	2019년 11월 30일
주주총회를 위한 주주명부폐쇄기간	2019년 12월 02일~12월 05일	2019년 12월 02일~12월 05일
주주총회일 (예정)	2019년 12월 23일	2019년 12월 23일
주식매수청구권 행사를 위한 사전반대통지기간	2019년 12월 06일~12월 22일	2019년 12월 06일~12월 22일
주식매수청구권 행사기간	2019년 12월 23일~2020년 01월 13일	2019년 12월 23일~2020년 01월 13일
채권자 이의제출기간	2019년 12월 24일~2020년 01월 30일	2019년 12월 24일~2020년 01월 30일
구주권제출기간	-	2019년 12월 24일~2020년 01월 30일
합병기일	2020년 02월 01일	2020년 02월 01일
종료보고 총회일	2020년 02월 03일	2020년 02월 03일
합병등기 신청일 (예정)	2020년 02월 03일	2020년 02월 03일(해산등기)
신주유통개시일	2020년 02월 21일	
신주상장 예정일	2020년 02월 21일	

(4) 합병의 중요영향 및 효과

① 회사의 경영에 미치는 영향 및 효과

본 주요사항보고서 제출일 현재 합병법인인 피에스케이홀딩스 주식회사(코스닥시장 상장법인)의 최대주주는 피합병법인인 피에스케이홀딩스 주식회사(주권 비상장법인)로, 합병법인의 지분 32.14%를 보유하고 있습니다. 피합병회사인 피에스케이홀딩스 주식회사(주권 비상장법인)의 최대주주는 49.94%를 보유한 박경수이며, 특수관계인 지분 포함시 100%입니다. 따라서 본건 합병 완료시 합병법인인 피에스케이홀딩스 주식회사(코스닥시장 상장법인)의 최대주주는 박경수로 변경되며, 지분율은 37.05%가 됩니다. 합병 후 피합병법인인 피에스케이홀딩스 주식회사(주권 비상장법인)는 해산할 예정이며, 피에스케이홀딩스 주식회사(코스닥시장 상장법인)는 합병 후에도 존속법인으로 계속 남아 피합병법인인 피에스케이홀딩스 주식회사(주권 비상장법인)의 모든 지위를 승계할 계획입니다.

② 회사의 재무 및 영업에 미치는 영향 및 효과

피에스케이홀딩스 주식회사(코스닥시장 상장법인)는 본건 합병을 통해 반도체 후공정 장비사업 분야의 제품 확대와 기술개발, 제조, 마케팅, 장비 판매 후 유지보수 등 전 분야의 시너

지 효과를 극대화하여, 강화된 기업의 제반 역량과 경쟁력을 바탕으로 반도체 후공정 장비 분야를 집중 육성하여, 매출 및 이익 증대를 달성할 계획입니다.

또한, 본건 합병을 통해 인적·물적 자원을 효율적으로 결합하여 경영효율성을 재고할 것이며, 본건 합병이 궁극적으로 회사의 재무에 긍정적인 영향을 줄 것으로 기대하고 있습니다.

현재 피에스케이홀딩스 주식회사(코스닥시장 상장법인)는 반도체 후공정 Descum 장비가 주력 제품이고 피합병법인인 피에스케이홀딩스 주식회사(주권 비상장법인)의 주력 제품 또한 반도체 후공정 Reflow 장비이므로, 고객이 동일하지만, 법인이 다른 만큼 각기 다른 영업 조직과 유지보수 기술서비스 조직을 두고 동일한 고객을 대상으로 영업활동 및 기술서비스 활동을 전개하고 있습니다.

본 합병을 통해 차세대 반도체 패키징 장비 기술개발과 영업조직, 기술서비스 조직 통합 및 영업력 확대를 통해 시너지 효과를 극대화하여 지속적으로 국내외 고객사를 확대할 것이며, 효율적인 조직운동을 통해 고객만족 증대와 원가경쟁력 확보 등 회사의 사업 경쟁력은 한층 더 강화될 것입니다.

(5) 합병비율

1 : 319.9162113 = 피에스케이홀딩스 주식회사(코스닥시장 상장법인) : 피에스케이홀딩스 주식회사(주권 비상장법인)

(6) 합병등 전후의 재무사항 비교표

* 합병등(합병, 중요한 영업·자산양수도, 주식의 포괄적교환·이전, 분할)

(단위 : 원)

대상회사	계정과목	예측		실적				비고
		1차연도	2차연도	1차연도		2차연도		
				실적	과리율	실적	과리율	
-	매출액	-	-	-	-	-	-	-
	영업이익	-	-	-	-	-	-	-
	당기순이익	-	-	-	-	-	-	-

다. 보호예수 현황

(기준일 : 2021년 03월 31일)

(단위 : 주)

주식의 종류	예수주식수	예수일	반환예정일	보호예수기간	보호예수사유	총발행주식수
보통주	15,995,806	2020년 02월 21일	2021년 02월 20일	1년	합병	21,562,395

※ 당사는 2019년 12월 23일 개최된 임시주주총회를 통해 합병계약서 승인의 건을 승인받고 2020년 2월 1일에 합병이 완료되었습니다.

【 전문가의 확인 】

1. 전문가의 확인

"해당사항 없음"

2. 전문가와의 이해관계

"해당사항 없음"