

목 차

분 기 보 고 서	1
【 대표이사 등의 확인 】	2
I. 회사의 개요.....	3
1. 회사의 개요.....	3
2. 회사의 연혁.....	6
3. 자본금 변동사항.....	11
4. 주식의 총수 등	12
5. 의결권 현황.....	14
6. 배당에 관한 사항 등	15
II. 사업의 내용	16
III. 재무에 관한 사항	33
1. 요약재무정보	33
2. 연결재무제표	36
3. 연결재무제표 주석	40
4. 재무제표	71
5. 재무제표 주석	75
6. 기타 재무에 관한 사항.....	105
IV. 이사의 경영진단 및 분석의견.....	112
V. 감사인의 감사의견 등	113
VI. 이사회 등 회사의 기관에 관한 사항	115
1. 이사회에 관한 사항.....	115
2. 감사제도에 관한 사항.....	119
3. 주주의 의결권 행사에 관한 사항.....	122
VII. 주주에 관한 사항.....	123
VIII. 임원 및 직원 등에 관한 사항.....	128
1. 임원 및 직원 등의 현황	128
2. 임원의 보수 등	131
IX. 계열회사 등에 관한 사항.....	134
X. 이해관계자와의 거래내용.....	136
XI. 그 밖에 투자자 보호를 위하여 필요한 사항	137
【 전문가의 확인 】	145
1. 전문가의 확인	145
2. 전문가와의 이해관계	145

분기보고서

(제 31 기)

사업연도 2020년 01월 01일 부터
 2020년 09월 30일 까지

금융위원회

한국거래소 귀중

2020년 11월 13일

제출대상법인 유형 :

주권상장법인

면제사유발생 :

해당사항 없음

회 사 명 :

피에스케이홀딩스 주식회사

대 표 이 사 :

박경수

본 점 소 재 지 :

경기도 화성시 삼성1로4길 48 (석우동)

(전 화) 031-660-8700

(홈페이지) <http://www.pskholding.com>

작 성 책 임 자 :

(직 책) 상무이사 (성 명) 박진경

(전 화) 031-660-8700

【 대표이사 등의 확인 】

확 인 서

우리는 당사의 대표이사 및 신고업무담당이사로서 이 공시서류의 기재내용에 대해 상당한 주의를 다하여 직접 확인·검토한 결과, 중요한 기재사항의 기재 또는 표시의 누락이나 허위의 기재 또는 표시가 없고, 이 공시서류에 표시된 기재 또는 표시사항을 이용하는 자의 중대한 오해를 유발하는 내용이 기재 또는 표시되지 아니하였음을 확인합니다.

또한, 당사는 「주식회사의외부감사에관한법률」 제2조의2 및 제2조의3의 규정에 따라 내부회계관리제도를 마련하여 운영하고 있음을 확인합니다.(「주식회사의외부감사에관한법률」 제2조에 의한 외감대상법인에 한함)

2020. 11. 13.

【피에스케이홀딩스 주식회사】

대표이사 【박경수】 (서명)

신고담당업무 상무 【박진경】 (서명)

I. 회사의 개요

1. 회사의 개요

가. 회사의 법적, 상업적 명칭

당사의 명칭은 피에스케이홀딩스 주식회사로 표기합니다. 영문으로는 PSK HOLDINGS INC.로 표기합니다.

나. 설립일자 및 존속기간

당사는 1990년 6월 11일에 설립되었으며, 1997년 1월 7일 KRX 코스닥시장에 상장하였습니다. 2019년 04월 01일에 존속회사, 신설회사로 인적분할하고 존속법인은 피에스케이홀딩스로 신설법인은 피에스케이로 사명을 정하였습니다. 2020년 02월 01일에 피에스케이홀딩스(평택소재, 비상장)와 합병하였습니다.

다. 본점의 주소, 전화번호 및 홈페이지

- 주 소 : 경기도 화성시 삼성1로 4길 48(석우동)
- 전 화 : 031-660-8700
- 홈페이지 : <http://www.pskholding.com>

라. 중소기업 해당여부

당사는 본 보고서 제출일 현재 중소기업기본법 제2조의 중소기업에 해당합니다.

마. 주요사업의 내용

지배회사인 당사는 정관에 아래와 같은 사업을 영위함을 규정하고 있습니다.

- (1) 반도체 제조장비, 플랫판넬 디스플레이 제조장비 및 관련 제품의 제조, 판매, 배포
- (2) 산업용 기계 장비 제조 및 판매
- (3) 태양전지 제조장비의 제조 및 판매
- (4) 신재생에너지 관련 사업
- (5) 인터넷, 정보통신 관련 사업
- (6) 전자 상거래 관련 사업
- (7) 전기 목적에 관련된 기술용역이나 보수용역의 제공
- (8) 부동산 임대업
- (9) 전기 목적에 관련된 일체의 부대사업
- (10) 시스템 소프트웨어 개발 및 공급업
- (11) 전기, 전자공학 연구개발업
- (12) 화학식품, 제약장치 제조 및 판매
- (13) 유가증권투자
- (14) 기계설비 공사업
- (15) 전자 부품 제조 및 판매

(16) 태양광 발전사업

※ (10)는 2017년 3월 30일 정기주주총회에서 추가 되었음.

※ (11)~(16)는 2019년 2월 15일 임시주주총회에서 추가 되었음.

연결대상 종속회사들이 주로 영위하는 사업으로는 당사의 사업목적에 포함된 반도체장비와 부품의 제조 또는 판매 및 관련된 용역의 제공입니다.

기타의 자세한 사항은 동 보고서의 'II. 사업의 내용'을 참조하시길 바랍니다.

바. 계열회사에 관한 사항

- 당사를 포함하여 총 11개사이며, 비상장사는 9개사입니다.
- 당해 기업집단은 독점규제 및 공정거래에 관한 법률에 의한 상호출자제한, 출자총액제한, 채무보증제한의 대상에 해당하지 않습니다.

계열회사 명칭	상장여부
피에스케이(주)	상장
PSK Tech America, Inc	비상장
PSK Asia Inc., Ltd.	비상장
SEMIgear, inc.	비상장
PSK(CHINA)CO.,LTD.	비상장
PSK(Shanghai) Semiconductor Co.,Ltd	비상장
유원미디어(주) (舊 케이엠엠비(주))	비상장
디엠비마케팅연구소(주)	비상장
에스이앤에스(주)	비상장
에스이앤티(주)	비상장

※ 국내의 계열회사관련 자세한 사항은 IX. 계열회사 등에 관한 사항을 참조하시기 바랍니다

※ 피에스케이홀딩스(주)(평택소재, 비상장)는 2019년 12월 23일 개최된 임시주주총회를 통해 합병계약서 승인의 건을 승인받고 2020년 2월 1일 당사에 흡수합병되었습니다.

1. 연결대상 종속회사 개황(연결재무제표를 작성하는 주권상장법인이 사업보고서, 분기·반기보고서를 제출하는 경우에 한함)

(단위 : 원)

상호	설립일	주소	주요사업	최근사업연도말 자산총액	지배관계 근거	주요종속 회사 여부
SEMIgear, inc.	2000년 04월 11일	107 Audubon Rd. Bldg 1, Ste 2 Wakefield, MA 01880 USA	반도체장비 및 부품 판매	23,990,339,039	100% 소유	O
에스이앤에스(주)	2016년 09월 01일	경기도 평택시 산단로 15번길 19, 가동 1층	엔지니어링서비스	683,899,239	100% 소유	X

에스이앤티(주)	2017년 11월 01일	경기도 평택시 산단로 52번길 68, 가동 3층	엔지니어링서비스	606,989,699	100% 소유	X
----------	------------------	----------------------------	----------	-------------	---------	---

※ 주요종속회사: 직전사업연도 개별재무제표상 자산총액이 지배회사 개별 재무제표상 자산총액의 10% 이상, 또는 직전사업연도말 자산총액 750억원 이상,

기타 지배회사에 미치는 영향이 크다고 판단되는 종속회사

※ 최근사업연도말 자산총액은 2019년도 말 자산총액으로 작성되었습니다.

1-1. 연결대상회사의 변동내용

구 분	자회사	사 유
신규 연결	에스이앤에스(주)	합병에 의한 연결법인 추가
	에스이앤티(주)	합병에 의한 연결법인 추가
연결 제외	-	-
	-	-

※ 당사는 2019년 12월 23일 개최된 임시주주총회를 통해 합병계약서 승인의 건을 승인받고 2020년 2월 1일에 합병함에 따라 에스이앤에스(주)와 에스이앤티(주)가 2020년 2월 1일 연결대상회사로 추가 되었습니다.

회사의 주권상장(또는 등록·지정)여부 및 특례상장에 관한 사항

주권상장 (또는 등록·지정)여부	주권상장 (또는 등록·지정)일자	특례상장 등 여부	특례상장 등 적용법규
-	-	-	-

2. 회사의 연혁

가. 당사의 최근 5사업연도 기간 중 주요 변동 내역은 다음과 같습니다.

2015.12 중국 시안 법인 샤먼 분공사 설립
 2016.02 중국 시안 법인 대련 분공사 설립
 2017.01 Fan-out PLP 장비 납품
 2017.04 Gartner 발표, 2016년 Dry Strip분야 매출 세계 1위 달성
 2017.07 중국 상하이 현지 법인 설립
 2017.12 칠천만불 수출의 탑
 2018.01 청년친화 강소기업 (고용노동부)
 2018.09 회사 분할 결정 (인적분할)
 2019.04 회사 사명 변경 (피에스케이 주식회사 -> 피에스케이홀딩스 주식회사)
 2019.04 회사 분할 완료 (존속회사 피에스케이홀딩스주식회사, 신설회사 피에스케이 주식회사)
 2019.05 코스닥시장 변경상장
 2019.09 회사 합병 결정 (우회상장)
 2020.02 회사 합병 완료 (합병법인 피에스케이홀딩스(주)(화성소재, 상장), 피합병법인 피에스케이홀딩스(주)(평택소재, 비상장))
 2020.09 소재부품장비 전문사업

나. 합병, 분할(합병), 포괄적 주식교환 ·이전, 중요한 영업의 양수도 등

- 분할

(1) 분할의 목적

① 분할회사는 고객 및 사업 환경에 차이가 있는 분할대상부문과 후공정 장비 사업부문의 분리를 통하여 사업부문별 필요한 역량 확보를 위한 집중투자를 용이하게 하여 각 부문별 지속 성장을 위한 전문성을 확보하고자 합니다.

구분	회사명	사업부문
분할존속회사	피에스케이홀딩스(주)	반도체 후공정 장비
분할신설회사	피에스케이(주)	반도체 전공정 장비

② 본건 분할 후 분할존속회사는 자회사 SEMIgear, inc., 관계회사 유원미디어 및 디엠비마케팅연구소 관리 및 반도체 후공정 장비 사업부문 등에, 분할신설회사는 분할대상부문에 집중함으로써 각 사업부문별로 사업특성에 맞는 신속하고 전문적인 의사결정을 통해 실행력을 제고하고, 독립적인 경영을 통한 경영위험의 분산을 추구하고자 합니다.

③ 분할회사는 본건 분할을 통해 각 사업부문별 특성에 적합한 의사결정체계 확립하고 조직 효율성을 증대하여 핵심사업의 경쟁력을 강화하고, 책임경영체제를 확립할 계획입니다.

④ 상기와 같은 체제 변경을 통하여 궁극적으로 기업가치와 주주의 가치를 제고하고자 합니다.

다.

(2) 분할의 방법

① 본건 분할은 상법 제530조의2 내지 530조의11의 규정이 정하는 바에 따라 분할회사의 주주가 분할신주 배정기준일 현재의 지분율에 비례하여 분할신설회사의 주식을 배정받는 인적분할의 방법으로 분할하되, 분할회사가 영위하는 사업 중 분할대상부문을 분할하여 분할신설회사를 설립하고, 분할존속회사는 존속하여 반도체 후공정 장비 사업부문을 영위합니다. 본건 분할 후 분할신설회사의 발행주식은 한국거래소의 코스닥시장상장규정 제17조에 따른 재상장 심사를 거쳐 한국거래소 코스닥시장에 재상장하였습니다.

② 분할기일은 2019년 04월 01일로 합니다.

③ 상법 제530조의3 제1항 및 제2항에 의거 주주총회의 특별결의에 의해 분할하며, 같은 법 제530조의9 제1항의 규정에 의거 분할존속회사 및 분할신설회사는 회사분할 전 분할회사의 채무에 대하여 연대하여 변제할 책임이 있습니다. 분할존속회사와 분할신설회사가 분할회사의 분할 전의 채무에 관하여 연대책임을 부담함으로써 공동면책이 된 때에는 분할존속회사가 분할신설회사에 대하여 구상권을 행사 할 수 있고, 본 분할계획서에 따라 분할신설회사가 승계한 채무를 분할존속회사가 변제하거나 기타 출재함으로써 공동면책이 된 때에는 분할신설회사가 분할존속회사에 대하여 구상권을 행사할 수 있습니다.

④ 분할로 인하여 이전하는 재산은 본 분할계획서 제2조 분할신설회사에 관한 사항의 6. "분할신설회사에 이전될 재산과 그 가액"의 내용에 따르되, 동 규정에 따르더라도 분할 대상 재산인지 여부가 명백하지 않은 경우 본 조 3. 가. 제(5)항 내지 제(8)항에서 정하는 바에 따라 이를 결정합니다.

⑤ 분할회사에 속한 일체의 적극적·소극적 재산과 공법상의 권리와 의무를 포함한 기타의 권리, 의무 및 재산적 가치 있는 사실관계(인허가, 근로관계, 계약관계, 소송 등을 모두 포함함)는 분할대상부문에 관한 것이라면 분할신설회사에, 분할대상부문 이외의 부문에 관한 것이라면 분할존속회사에 각각 귀속되는 것을 원칙으로 합니다.

⑥ 분할신설회사 및 분할존속회사에 귀속될 자산, 부채, 자본의 결정방법은 분할회사의 분할 대상 사업부문에 관한 모든 자산, 계약, 권리, 책임 및 의무를 분할신설회사에, 분할대상에 속하지 않는 것은 분할존속회사에 각각 배분하는 것을 원칙으로 하며, 분할신설회사가 코스닥 시장 상장규정 제17조의 재상장 요건을 충족할 수 있는 요소 및 각 회사에 적용되는 관련 법령 등을 복합적으로 고려하여 분할존속회사와 분할신설회사의 자산, 부채, 자본금액을 결정합니다.

⑦ 분할존속회사의 사업과 관련하여 분할기일 이전의 행위 또는 사실로 인하여 분할기일 이후에 발생하거나 확정되는 채무 또는 분할기일 이전에 이미 발생하였거나 확정되었으나 이를 인지하지 못하는 등의 어떠한 사정에 의하여 이 분할계획서에 반영되지 못한 채무(공·사법상의 우발채무 기타 일체의 채무를 포함함)에 대하여는 그 원인이 되는 행위 또는 사실이 분할대상부문에 관한 것이라면 분할신설회사에, 분할대상부문 이외의 부문에 관한 것이라면 분할존속회사에 각각 귀속합니다. 이 경우 귀속 대상 사업부문을 확정하기 어려운 경우에는 본건 분할에 의하여 분할되는 순자산가액의 비율로 분할신설회사와 분할존속회사에 각각 귀속

됩니다.

⑧ 분할회사의 사업과 관련하여 분할기일 이전의 행위 또는 사실로 인하여 분할기일이후에 취득하는 채권 기타 권리 또는 분할기일 이전에 이미 취득하였으나 이를 인지하지 못하는 등의 어떠한 사정에 의하여 이 분할계획서에 반영되지 못한 채권 기타 권리(공·사법상의 우발 채권 기타 일체의 채권을 포함함)의 귀속에 관하여도 전항과 같이 처리합니다.

(3) 분할의 주요일정

구 분	일 자
이사회결의일	2018년 09월 27일
분할계획서 작성일	2018년 09월 27일
주요사항보고서 제출일	2018년 09월 27일
증권신고서 제출일	2018년 12월 04일
분할 주주총회를 위한 주주확정일	2019년 01월 21일
분할계획서 승인을 위한 주주총회일	2019년 02월 15일
분할기일	2019년 04월 01일
분할보고총회일 및 창립총회일	2019년 04월 01일
분할등기일	2019년 04월 04일
기타일정 주식명의개서 정지기간 주주총회 소집통지서 발송 및 소집공고 구주권 제출 공고일 구주권 제출 기간 매매거래정지기간 변경상장 및 재상장일	2019년 01월 22일 ~ 2019년 01월 24일 2019년 01월 31일 2019년 02월 15일 2019년 02월 18일 ~ 2019년 03월 29일 2019년 03월 28일 ~ 2019년 05월 09일 2019년 05월 10일
주1)	'주주확정일'은 분할계획서 승인에 대하여 회사의 임시주주총회에서 의결권을 행사하거나 또는 이 과정에서 반대의사를 표시하고자 하는 주주를 확정하기 위한 기일이며, '분할계획서 승인을 위한 주주총회일'은 분할계획서 승인을 위한 임시주주총회입니다.
주2)	분할 종료 후 분할보고총회 및 창립총회는 이사회결의 및 공고로 같음하였습니다.(이사회결의일 2019년 4월 1일, 공고일 2019년 4월 1일, 공고방법 : 홈페이지 공고)
주3)	분할대상사업부문의 재무상대표 등의 서류는 분할되는 회사의 본점에 비치합니다.

(4) 분할비율과 발행주식총수

회사의 분할 결정으로 주식의 분할비율과 발행주식 총수는 다음과 같습니다.

구분	종류	분할 전	분할 존속회사	분할 신설회사
발행주식수	보통주	20,331,604	5,566,584	14,765,020
	분할비율	-	0.27379%	0.72621%

- 합병

(1) 합병방법

① 코스닥시장 상장법인인 피에스케이홀딩스 주식회사(경기도 화성시 소재)가 주권 비상장법인인 피에스케이홀딩스 주식회사(경기도 평택시 소재)를 흡수합병합니다.

- 존속회사(합병법인): 피에스케이홀딩스 주식회사 (경기도화성시 소재 코스닥시장 상장법인)

- 소멸회사(피합병법인): 피에스케이홀딩스 주식회사 (경기도 평택시 소재 주권 비상장법인)

※ 합병 후 존속회사의 상호: 피에스케이홀딩스 주식회사

(2) 합병목적

① 반도체 후공정 장비 사업분야의 전문적인 제반 역량 증대를 통해 경쟁력을 강화하고 경영 효율성을 증대하여 주주가치의 극대화

② 경영 투명성 및 대외 신인도 강화

③ 코스닥 시장 상장을 통한 자금 조달능력 증대

④ 주주와 사회에 대한 책임 구현

⑤ 우수인력 유치를 통한 기업경쟁력 강화

⑥ 종업원 자긍심 고취

(3) 합병 주요 일정

구 분	피에스케이홀딩스(주) (합병법인)	피에스케이홀딩스(주) (피합병법인)
이사회 결의	2019년 09월 05일	2019년 09월 05일
합병계약 체결	2019년 09월 05일	2019년 09월 05일
권리주주 확정 기준일	2019년 11월 30일	2019년 11월 30일
주주총회를 위한 주주명부폐쇄기간	2019년 12월 02일~12월 05일	2019년 12월 02일~12월 05일
주주총회일 (예정)	2019년 12월 23일	2019년 12월 23일
주식매수청구권 행사를 위한 사전반대통지기간	2019년 12월 06일~12월 22일	2019년 12월 06일~12월 22일
주식매수청구권 행사기간	2019년 12월 23일~2020년 01월 13일	2019년 12월 23일~2020년 01월 13일
채권자 이의제출기간	2019년 12월 24일~2020년 01월 30일	2019년 12월 24일~2020년 01월 30일
구주권제출기간	-	2019년 12월 24일~2020년 01월 30일
합병기일	2020년 02월 01일	2020년 02월 01일
종료보고 총회일	2020년 02월 03일	2020년 02월 03일
합병등기 신청일 (예정)	2020년 02월 03일	2020년 02월 03일(해산등기)
신주유통개시일	2020년 02월 21일	
신주상장 예정일	2020년 02월 21일	

(4) 합병의 중요영향 및 효과

① 회사의 경영에 미치는 영향 및 효과

본 주요사항보고서 제출일 현재 합병법인인 피에스케이홀딩스 주식회사(코스닥시장 상장법인)의 최대주주는 피합병법인인 피에스케이홀딩스 주식회사(주권 비상장법인)로, 합병법인의 지분 32.14%를 보유하고 있습니다. 피합병회사인 피에스케이홀딩스 주식회사(주권 비상장법인)의 최대주주는 49.94%를 보유한 박경수이며, 특수관계인 지분 포함시 100%입니다. 따라서 본건 합병 완료시 합병법인인 피에스케이홀딩스 주식회사(코스닥시장 상장법인)의 최대주주는 박경수로 변경되며, 지분율은 37.05%가 됩니다. 합병 후 피합병법인인 피에스케이홀딩스 주식회사(주권 비상장법인)는 해산할 예정이며, 피에스케이홀딩스 주식회사(코스닥시장 상장법인)는 합병 후에도 존속법인으로 계속 남아 피합병법인인 피에스케이홀딩스 주식회사(주권 비상장법인)의 모든 지위를 승계할 계획입니다.

② 회사의 재무 및 영업에 미치는 영향 및 효과

피에스케이홀딩스 주식회사(코스닥시장 상장법인)는 본건 합병을 통해 반도체 후공정 장비 사업 분야의 제품 확대와 기술개발, 제조, 마케팅, 장비 판매 후 유지보수 등 전 분야의 시너지 효과를 극대화하여, 강화된 기업의 제반 역량과 경쟁력을 바탕으로 반도체 후공정 장비 분야를 집중 육성하여, 매출 및 이익 증대를 달성할 계획입니다.

또한, 본건 합병을 통해 인적·물적 자원을 효율적으로 결합하여 경영효율성을 재고할 것이며, 본건 합병이 궁극적으로 회사의 재무에 긍정적인 영향을 줄 것으로 기대하고 있습니다.

현재 피에스케이홀딩스 주식회사(코스닥시장 상장법인)는 반도체 후공정 Descum 장비가 주력 제품이고 피합병법인인 피에스케이홀딩스 주식회사(주권 비상장법인)의 주력 제품 또한 반도체 후공정 Reflow 장비이므로, 고객이 동일하지만, 법인이 다른 만큼 각기 다른 영업 조직과 유지보수 기술서비스 조직을 두고 동일한 고객을 대상으로 영업활동 및 기술서비스 활동을 전개하고 있습니다.

본 합병을 통해 차세대 반도체 패키징 장비 기술개발과 영업조직, 기술서비스 조직 통합 및 영업력 확대를 통해 시너지 효과를 극대화하여 지속적으로 국내외 고객사를 확대할 것이며, 효율적인 조직운동을 통해 고객만족 증대와 원가경쟁력 확보 등 회사의 사업 경쟁력은 한층 더 강화될 것입니다.

(5) 합병비율

1 : 319.9162113 = 피에스케이홀딩스 주식회사(코스닥시장 상장법인) : 피에스케이홀딩스 주식회사(주권 비상장법인)

3. 자본금 변동사항

증자(감자)현황

(기준일 : 2020년 09월 30일)

(단위 : 원, 주)

주식발행 (감소)일자	발행(감소) 형태	발행(감소)한 주식의 내용				
		주식의 종류	수량	주당 액면가액	주당발행 (감소)가액	비고
2015년 07월 09일	주식매수선택권행사	보통주	2,000	500	7,600	
2019년 04월 01일	주식분할	보통주	14,765,020	500	-	
2020년 02월 01일	유상증자(일반공모)	보통주	15,995,811	500	-	

※ 당사는 2019년 2월 15일 개최된 임시주주총회를 통해 분할 계획서 승인의 건을 승인받고 동년 4월 1일에 분할함에 따라 주식수가 감소하였으며, 주식발행(감소)일자는 등기부등본상의 자본금 변경 등기일 기준 (2019년 4월 4일)으로 총발행 주식수가 5,566,584주로 변경되었습니다.

※ 당사는 2019년 12월 23일 개최된 임시주주총회를 통해 합병계약서 승인의 건을 승인받고 2020년 2월 1일에 합병함에 따라 주식수가 증가하였으며, 주식발행일자는 등기부등본상의 자본금 변경 등기일 기준(2020년 2월 3일)으로 총발행 주식수가 21,562,395주로 변경되었습니다.

4. 주식의 총수 등

주식의 총수 현황

(기준일 : 2020년 09월 30일)

(단위 : 주)

구 분		주식의 종류			비고
		보통주	우선주	합계	
Ⅰ. 발행할 주식의 총수		60,000,000	-	60,000,000	-
Ⅱ. 현재까지 발행한 주식의 총수		21,562,395	-	21,562,395	-
Ⅲ. 현재까지 감소한 주식의 총수		-	-	-	-
	1. 감자	-	-	-	-
	2. 이익소각	-	-	-	-
	3. 상환주식의 상환	-	-	-	-
	4. 기타	-	-	-	-
Ⅳ. 발행주식의 총수 (Ⅱ-Ⅲ)		21,562,395	-	21,562,395	-
Ⅴ. 자기주식수		1,992,515	-	1,992,515	-
Ⅵ. 유통주식수 (Ⅳ-Ⅴ)		19,569,880	-	19,569,880	-

※ 당사는 2019년 12월 23일 개최된 임시주주총회를 통해 합병계약서 승인의 건을 승인받고 2020년 2월 1일에 합병함에 따라 주식수가 증가하였으며, 주식발행일자는 등기부등본상의 자본금 변경 등기일 기준(2020년 2월 3일)으로 총발행 주식수가 21,562,395주로 변경되었습니다. 또한 합병 및 단수주취득에 따른 자기주식수는 2,021,909주(주식매수청구권 298주, 단수주 5주)로 변경되었으며, 유통주식수는 19,540,486주입니다. 특이사항으로는 주식매수청구권 가격조정 1주가 있습니다.

※ 2020년 6월 30일 교환사채 발행으로 자기주식 중 1,226,091주는 한국예탁결제원에 예탁되어 있습니다.

※ 2020년 08월 25일 피에스케이홀딩스가 보유하고 있던 자기주식을 피에스케이홀딩스 우리사주조합에 판매하였습니다. (29,394주, 105,000,000원) 관련 내용은 2020년 8월 25일 기공시한 자기주식처분결과보고서 내용을 참고 바랍니다.

자기주식 취득 및 처분 현황

(기준일 : 2020년 09월 30일)

(단위 : 주)

취득방법			주식의 종류	기초수량	변동 수량			기말수량	비고
					취득(+)	처분(-)	소각(-)		
배당 가능 이익 범위 이내 취득	직접 취득	장내 직접 취득	보통주	-	-	-	-	-	-
			우선주	-	-	-	-	-	-
		장외 직접 취득	보통주	-	-	-	-	-	-
			우선주	-	-	-	-	-	-
		공개매수	보통주	-	-	-	-	-	-
			우선주	-	-	-	-	-	-
		소계(a)	보통주	-	-	-	-	-	-
			우선주	-	-	-	-	-	-
	선택	수탁자 보유물량	보통주	-	-	-	-	-	-

	계약에 의한 취득		우선주	-	-	-	-	-	
		현물보유물량	보통주	227,580	-	-	-	227,580	-
			우선주	-	-	-	-	-	-
		소계(b)	보통주	227,580	-	-	-	227,580	-
			우선주	-	-	-	-	-	-
기타 취득(c)			보통주	1,794,329	-	29,394	-	1,764,935	-
			우선주	-	-	-	-	-	-
총 계(a+b+c)			보통주	2,021,909	-	29,394	-	1,992,515	1,226,091주는 한국예탁결제원에 예탁중 (EB)
			우선주	-	-	-	-	-	-

※ 분할전 회사(031980)가 신탁계약으로 보유하고 있던 주식은 831,224주이고 이는 피에스케이에 603,643주, 피에스케이홀딩스에 227,580주, 단수주 1주로 배정되었습니다.

※ 당사는 2019년 12월 23일 개최된 임시주주총회를 통해 합병계약서 승인의 건을 승인받고 2020년 2월 1일에 합병함에 따라 주식수가 증가하였으며, 주식발행일자는 등기부등본상의 자본금 변경 등기일 기준(2020년 2월 3일)으로 총발행 주식수가 21,562,395주로 변경되었습니다. 또한 합병 및 단수주취득에 따른 자기주식수는 2,021,909주(주식매수청구권 298주, 단수주 5주)로 변경되었으며, 유통주식수는 19,540,486주입니다. 특이사항으로는 주식매수청구권 가격조정 1주가 있습니다.

※ 2020년 6월 30일 교환사채 발행으로 자기주식 중 1,226,091주는 한국예탁결제원에 예탁되어 있습니다.

※ 2020년 08월 25일 피에스케이홀딩스가 보유하고 있던 자기주식을 피에스케이홀딩스 우리사주조합에 판매하였습니다. (29,394주, 105,000,000원) 관련 내용은 2020년 8월 25일 기공시한 자기주식처분결과보고서 내용을 참고 바랍니다.

5. 의결권 현황

(기준일 : 2020년 09월 30일)

(단위 : 주)

구 분	주식의 종류	주식수	비고
발행주식총수(A)	보통주	21,562,395	-
	우선주	-	-
의결권없는 주식수(B)	보통주	1,992,515	-
	우선주	-	-
정관에 의하여 의결권 행사가 배제된 주식수(C)	보통주	-	-
	우선주	-	-
기타 법률에 의하여 의결권 행사가 제한된 주식수(D)	보통주	-	-
	우선주	-	-
의결권이 부활된 주식수(E)	보통주	-	-
	우선주	-	-
의결권을 행사할 수 있는 주식수 (F = A - B - C - D + E)	보통주	19,569,880	-
	우선주	-	-

※ 당사는 2019년 12월 23일 개최된 임시주주총회를 통해 합병계약서 승인의 건을 승인받고 2020년 2월 1일에 합병함에 따라 주식수가 증가하였으며, 주식발행일자는 등기부등본상의 자본금 변경 등기일 기준(2020년 2월 3일)으로 총발행 주식수가 21,562,395주로 변경되었습니다. 또한 합병 및 단수주취득에 따른 자기주식수는 2,021,909주(주식매수청구권 298주, 단수주 5주)로 변경되었으며, 유통주식수는 19,540,486주입니다. 특이사항으로는 주식매수청구권 가격조정 1주가 있습니다.

※ 2020년 6월 30일 교환사채 발행으로 자기주식 중 1,226,091주는 한국예탁결제원에 예탁되어 있습니다.

※ 2020년 08월 25일 피에스케이홀딩스가 보유하고 있던 자기주식을 피에스케이홀딩스 우리스주조합에 판매하였습니다. (29,394주, 105,000,000원) 관련 내용은 2020년 8월 25일 기공시한 자기주식처분결과보고서 내용을 참고 바랍니다.

6. 배당에 관한 사항 등

주요배당지표

구 분	주식의 종류	당기	전기	전전기
		제31기	제30기	제29기
주당액면가액(원)		500	500	500
(연결)당기순이익(백만원)		56,193	8,394	53,521
(별도)당기순이익(백만원)		60,446	15,274	52,451
(연결)주당순이익(원)		3,158	950	2,633
현금배당금총액(백만원)		-	532	8,018
주식배당금총액(백만원)		-	-	-
(연결)현금배당성향(%)		-	6.34	14.98
현금배당수익률(%)	-	-	1.73	3.34
	-	-	-	-
주식배당수익률(%)	-	-	-	-
	-	-	-	-
주당 현금배당금(원)	-	-	150	400
	-	-	-	-
주당 주식배당(주)	-	-	-	-
	-	-	-	-

※ 제30기 주당순이익은 계속영업 기본주당이익 80원, 중단영업 기본주당이익 870원으로 구성되어있습니다.

※ 제 30기,제 29기는 피합병법인인 피에스케이홀딩스(평택소재)의 연결재무제표 기준으로 작성되었으며, 제 31기는 합병법인인 피에스케이홀딩스의 연결재무제표 기준으로 작성되었습니다.

※ 제 31기는 합병법인인 피에스케이홀딩스(주)의 연결재무제표 기준으로 작성되었으며, 제 30기,제 29기는 합병 전 피에스케이홀딩스(주)(화성소재)의 연결재무제표 기준으로 작성되었습니다.

II. 사업의 내용

가. 사업부문별 현황

당사는 현재 반도체장비(패키징 장비) 사업을 영위하고 있으며, 단일 사업부문으로 그 현황을 기재하였습니다. 또한 종속회사의 주요사업이 반도체 장비 (패키징 장비) 의 제조 및 이와 관련한 부품 및 원자재 제조, 판매, 기술서비스 법인으로 구성되어 있어 따로 구분하지 아니 하였습니다.

당사는 본사를 거점으로 한국의 제조 및 판매 법인과 엔지니어링 및 Module 제작을 담당하는 2개 법인, 해외 법인 1개의 동종업종을 영위하는 종속회사로 구성된 기업입니다. 사업군별로 보면 반도체장비의 제조와 판매(그 부속 부품 및 기술서비스 포함)라는 1개의 주된 사업부문을 영위하고 있습니다.

[사업부문별 주요 제품]

부문	사업부문	주요 제품
반도체장비	반도체장비부문	Descum, Reflow

지역별로 보면 국내 본사에서는 반도체장비를 제조, 판매 및 부품 판매, 기술서비스를 총괄하고 있습니다. 또한 국내 자회사는 엔지니어링 및 Module 제작을 담당하는 에스이앤에스, 에스이앤티 2개사가 운영되고 있습니다.

미국 지역 법인 반도체 패키징 장비 제조 및 판매를 담당하는 SEMIgear Inc.(Massachusetts Wakefield 소재) 1개사가 운영되고 있습니다.

(1) 반도체장비 부문

(가) 사업의 특성

회사의 주력 산업은 반도체 장비 산업 분야 중 패키징 장비 부문입니다.

반도체 제조공정은 크게 웨이퍼를 제조하는 전공정(Wafer Fabrication)과 제조된 웨이퍼를 반도체 칩을 탑재될 전자기기에 적합한 형태로 만드는 공정으로 칩을 외부의 환경으로부터 보호하고, 단자 간 연결을 위해 전기적으로 패키징하는 후공정(패키징공정), 공정별 각 단계마다 불량여부를 검사하는 검사 공정으로 구분할 수 있습니다.

회사가 제조 판매하는 반도체 패키징 공정 장비 산업은 성능향상, 시험평가 등 설계 및 개발비 비중이 원가의 높은 비중을 차지하는 지식기반 고부가가치 산업이며, 반도체 패키징 업체의 주문에 의해 생산되는 산업입니다.

회사의 반도체 패키징 공정 장비들은 수천개의 첨단 부품들로 구성되어 있으며, 정밀도가 높아 이들 부품들을 시스템 통합하는 데는 고도의 기술을 필요로 합니다.

반도체 패키징 공정 장비 주요 구성품	<ul style="list-style-type: none"> - Process Chamber : 진공시스템, - Mechatronics 시스템 : Robot - Process Control : CTC
-------------------------	---

	<ul style="list-style-type: none"> - 광학 시스템 : 전자식 광학계 - 장비운용 시스템 : 운용 S/W - Source : Plasma Tech. - 모니터링 시스템 : 각종 센서 - 자동진단시스템 : 자동진단 S/W
--	--

이러한 반도체 패키징 공정 장비를 개발하기 위해서는 전기, 전자, 기계, 물리, 화학, 재료, 광학 등 다양한 학문적 기반을 필요로 합니다. 이로인해 반도체 패키징 공정 장비 산업은 설계 기술과 초정밀가공기술, 청정기술, 극한 환경기술(온도, 압력), Software기술 등 복합적인 핵심기술을 요구하는 첨단산업, 기술집약적 산업입니다

반도체 패키징 장비 산업의 경기변동은 주로 반도체 패키징 업체들의 설비투자계획에 민감하게 반응하며, 반도체 패키징 업체들의 경기변동에 후행하는 특성을 갖고 있습니다. 반도체 패키징 공정 장비는 Life-Cycle이 빠르기 때문에 시장수요에 대응하기 위한 적기 출시가 중요합니다.

회사는 반도체 패키징업체들의 생산기술 발전에 따른 Fan-out 기술 등 패키징 기술의 발전에 대응하고 생산성을 확대하기 위한 연구 개발을 지속하며 경쟁력을 더욱 공고히 하고 있습니다. 또한 국내 고객에 한정하지 않고 중국, 대만, 미국, 일본, 독일, 싱가포르 등 많은 반도체 제조 회사에 본 장비를 사용하고 있으며 더불어 신규 매출처의 발굴을 진행하고 있어 지속적이고 안정적인 성장세를 시현할 수 있을 것으로 예상됩니다.

(나) 성장성

반도체 패키징 장비는 전방 산업인 반도체산업의 경기, 특히 반도체 생산량 증가와 밀접한 관계가 있으며, 반도체 장비 투자 추이에 포함되어 성장성을 파악할 수 있습니다.

[세계 반도체 시장 전망]

(단위 : 십억 달러)

구 분		2018	2019 (E)	2020 (E)
전체	시장 규모	469	412	434
	증감율 (%)	13.7	-12.1	5.4

※ 자료: WSTS, 2020

세계반도체장비재료협회(SEMI)에 따르면 반도체 패키징 공정 장비를 포함한 세계 반도체장비 시장은 2019년에는 전년도 대비 10.5% 감소한 것으로 추정하고 있습니다. 2020년도에는 전년도보다 5.52% 증가할 것으로 전망하고 있습니다. 2021년에는 주요한 반도체 기업들의 대규모 투자가 예상되고 있어 대한민국과 중국 및 대만 지역의 설비투자 규모가 크게 증가할 것으로 예상되고 있습니다.

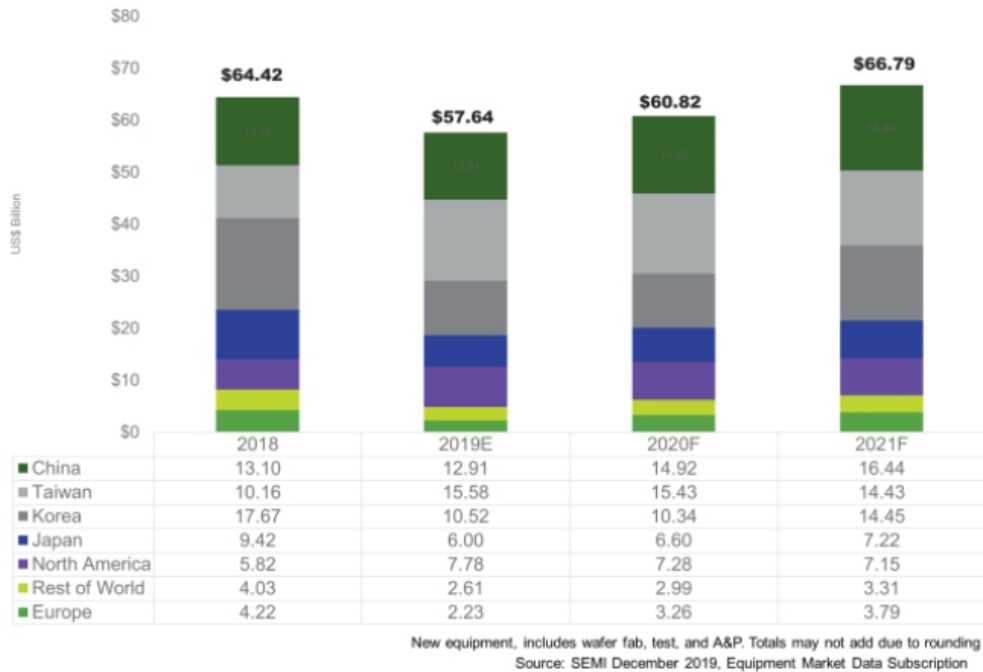

(다) 경기변동의 특성, 계절성

반도체 패키징 장비 부문을 포함한 반도체장비 산업은 wafer의 제조, 가공, 반도체 칩의 조립, 검사 등 반도체 소자를 생산하기 위하여 사용되는 제반 장비를 제조하는 산업으로 전방 산업인 반도체산업의 경기, 특히 반도체 생산량 증가와 밀접한 관계가 있습니다. 따라서 반도체 패키징 장비산업의 경기는 반도체산업의 경기와 유사한 사이클을 보입니다.

반도체 패키징 장비의 경기는 특별히 계절적 경기 변동보다는 반도체 패키징 업체들의 설비 투자 계획에 의해 직접적인 영향을 받습니다. 당사처럼 회계처리상 공정진행률이 아닌 실제 장비 납품후에 매출을 인식하는 업체의 경우 분기별 매출 기록이 심하게 나타날 수도 있습니다.

(라) 국내외 시장여건 등

세계 반도체시장은 스마트폰, 빅데이터, AI 등 수요처가 확대됨에 따라 메모리 반도체, 비메모리 반도체 모두 장기적인 성장세를 나타내고 있습니다. 메모리 반도체 시장의 경우 4차 산업혁명 관련 반도체 및 데이터처리 성능 향상을 위한 데이터센터 구축에 필요한 서버용 DRAM, NAND Flash등의 수요가 크게 증가하였고, 비메모리 반도체 시장 또한 사물인터넷(IoT) 구축에 필요한 센서 및 광소재, 빅데이터의 연산·처리에 필요한 마이크로 컴포넌트 등의 수요가 증가하였습니다.

(마) 회사의 경쟁 우위 요소

당사는 패키징 분야에서 고객사들과 지속적인 공동협력을 진행하고 있습니다. 이를 통하여 첨단 기술에 대한 First Mover가 될 수 있는 기회에 가까워 질 수 있습니다. 또한 가격경쟁

력, 높은 생산성, 짧은 납기, 빠르고 유연한 기술 서비스를 경쟁력으로 가지고 있습니다. 또한 당사의 자회사인 SEMIgear는 독자적인 Fluxless Reflow 장비를 개발 및 제조하여 기술적 측면에서의 비교우위를 차지하고 있습니다. Fluxless Reflow 장비를 통해 Wafer Package 공정 중의 하나인 Reflow Process를 수행하기 위한 전기식 Oven 설비 기술 또는 반도체 Chip을 Wafer 위에 bonding하는 Chip on wafer bonding Reflow기술을 보유하고 있습니다.

나. 신규 사업에 관한 내용

1) 새로운 공정 장비 시장 진출

* 당해 사업연도에 새로이 추진하였거나 이사회 결의 등을 통하여 향후 새로이 추진하기로 한 구체화된 신규사업은 없습니다.

다. 사업부문별 요약 재무현황

[단위 : 백만원, %]

부문	사업부문	구 분	제 31 기 당분기		제 30 기		제 29 기	
			금액	비중	금액	비중	금액	비중
반도체	반도체장비	총매출액	35,848	100	29,699	100	27,796	100
		내부매출액	3,988	100	190	100	63	100
		순매출액	31,860	100	29,479	100	27,733	100
		영업이익	(757)	100	7,291	100	6,066	100
		총자산	235,860	100	125,613	100	116,406	100

※ 사업부문 구분은 연결기준입니다. [()]는 부(-)의 수치임]

※ 총매출액은 본사 및 연결대상 해외법인의 부문간 내부매출을 포함하고 있습니다.

※ 재무정보는 K-IFRS를 적용하여 작성되었으며, 제 29기, 제30기, 재무정보는 외부감사인의 감사 및 검토를 받았습니다. 제 31기 재무정보는 외부감사인의 감사 및 검토를 받지 아니하였습니다.

※ 제 31기 당분기 매출실적은 합병회사의 매출실적이며, 제30기 및 제 29기는 사업결합 전의 피에스케이홀딩스(화성소재)의 매출실적이며, 이 중 제 29기는 분할전 피에스케이홀딩스(화성소재) 매출실적입니다.

※ 제 31기 당분기는 합병 회사의 재무현황입니다.

라. 조직도

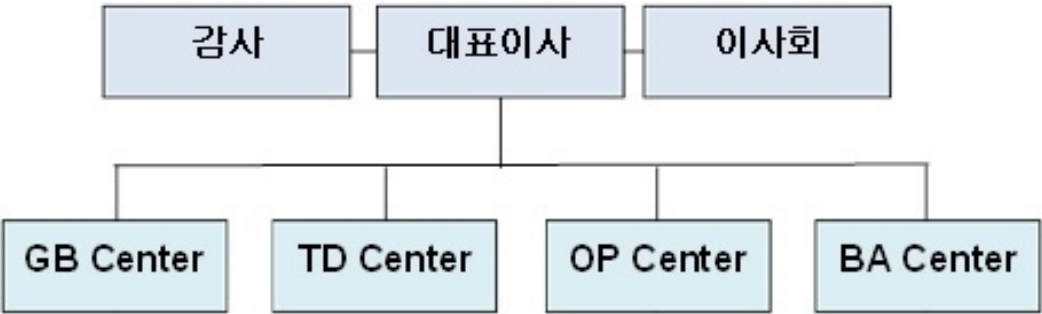

2. 주요 제품 및 원재료 등

가. 주요 제품 등의 현황

(단위 : 백만원, %)					
사업부문	사업소	매출유형	품 목	매출액	비 율
반도체 제조용 장비	본사	제품	반도체 공정장비 류 외	21,740	68
		기타	부품 및 용역수수료 외	10,120	32

나. 주요 제품 등의 가격변동추이

(단위 : 백만원)				
사업소	품 목	제31기 당분기	제30기	제29기
본사	반도체 공정장비 류	1,374	1,000	1,328

다. 주요 원재료 등

(단위 : 백만원)						
사업부문	매입유형	품목	구체적 용도	매입액	비율	비고
반도체 제조용 장비	원재료	플라즈마 발생장치외	Plasma Source 주파수를 발생시키는 장치	1,915	20.1%	미국/일본
		ROBOT 외	Wafer 이송용 장치	842	7.6%	일본/국내

라. 주요 원재료 등의 가격변동추이

(단위 : 천원)			
품 목	제31기 당분기	제30기	제29기
플라즈마 발생장치외	59,752	56,618	56,618

(1) 산출기준

- 선정 기준은 당사 대표 품목 제품의 중요 부품을 기준으로 선정하였으며, 산출 방법은 평균가격으로 산출하였음.

(2) 주요 가격변동원인

주요 원재료는 미국, 일본 등에서 수입하므로 환율의 영향을 받을 수 있으며, 수급 단위 및 반도체 시장의 변화에 따라 변동될 수 있습니다.

(3) 주요 원재료 품목 재산정

- 재선정 품목 : 플라즈마 발생장치, TM ROBOT, CHUCK
- 재선정 사유 : 합병에 따른 주요 품목의 변경

3. 생산 및 설비에 관한 사항

가. 생산능력 및 생산능력의 산출근거

(1) 생산능력

(단위 : 대)				
사업부문	사업소	제31기 당분기	제30기	제29기
반도체 장비	화성 동탄 (본사)	112.5	96	370
합 계		112.5	96	370

(2) 생산능력의 산출근거

(가) 산출방법

- 반도체 장비 : 5대*2.5LOT(월) = 12.5대 (HDW 설비는 제외)

(나) 산출기준

- 반도체 장비: 5대/LOT
- 제품 L/T : LOT당15일(2.5LOT/월)

나. 생산실적 및 가동률

(1) 생산실적

(단위 : 대)				
사업부문	사업소	제31기 당분기	제30기	제29기
반도체 장비	화성동탄 (본사)	24	28	212
합 계		24	28	212

※ 제30기 당분기 대수는 본사 및 종속회사인 SEMIgear,Inc.의 제품생산실적을 작성하였습니다.

※ 당사는 2019년 2월 15일 개최된 임시주주총회를 통해 분할 계획서 승인의 건을 승인 받고 동년 4월 1일 분할함에 따라 당분기는 후공정 반도체 장비 및 Source 제품에 대한 생산실적을 표기하였습니다.

(2) 당해 사업연도의 가동률 (누적)

(단위 : 대,%)			
사업부문	생산 가능 대수	실제 생산 대수	평균가동률
반도체 장비	112.5	24	21.3

합 계	112.5	24	21.3
-----	-------	----	------

※ 실제 생산 대수는 개발 지원, Retrofit 실적 포함.

※ 괄호안의 수치는 당해 기준 자료임.

※ 평균가동률은 생산 가능 대수 대비 실제 생산 대수의 가동률(장비 표준공수 고려 안됨)

다. 생산설비의 현황 등

(단위 : 천원)

구분	토지	건물	구축물	기계장치	공구와기구	비품	기타유형자산	건설중인자산	합계
기초금액	1,461,567	1,476,685	44,066	178,836	63,355	57,294	-	14,119	3,295,921
취득및 자본적지출	-	-	-	32,000	33,289	124,102	-	5,058,846	5,248,237
대체	-	-	-	1,026,350	-	-	-	(1,866,694)	(840,344)
처분	-	-	-	(10)	(593)	(7)	-	-	(610)
사업결합에 따른 증가	4,223,639	1,806,698	1,513,886	3,033,608	33,843	348,134	725,737	5,526,180	17,211,725
투자부동산 대체	(2,378,905)	(1,007,885)	-	-	-	-	-	-	(3,386,790)
감가상각비	-	(81,670)	(37,195)	(553,901)	(26,764)	(176,921)	(296,317)	-	(1,172,767)
순외환차이	-	-	-	-	-	297	11,368	-	11,665
기말금액	3,306,301	2,193,828	1,520,757	3,716,884	103,129	352,899	440,789	8,732,451	20,367,038

4. 매출에 관한 사항

가. 매출실적

(단위 : 백만원)

사업부문	매출유형	품 목		제31기 당분기	제30기	제29기
반도체 장비	제품	반도체 공정장비 류 외	내 수	5,835	12,011	11,420
			수 출	15,905	10,058	8,214
			합 계	21,740	22,069	19,634
	기타	기타	내 수	6,481	3,808	6,973
			수 출	3,639	3,602	1,125
			합 계	10,120	7,410	8,098
합 계			내 수	12,316	15,819	18,393
			수 출	19,544	13,659	9,339
			합 계	31,860	29,479	27,733

※ 제 31기 당분기 매출실적은 합병회사의 매출실적이며, 제30기 및 제 29기는 사업
결합 전의 피에스케이홀딩스(화성소재)의 매출실적이며, 이 중 제 29기는 분할전
피에스케이홀딩스(화성소재) 매출실적입니다.

나. 판매경로 및 판매방법 등

(1) 판매경로

당사는 반도체 Device Maker에 직접판매방식(매출액 비중 100%)을 선택하고 있습니다. 주요 국내 매출처는 S사, H사, A사 등이고, 해외 매출처는 A사를 포함하여 약 20개 사 입니다.

▶ 판매 절차

- ① 고객 요구사항 접수 : 견적 의뢰서, 구매사양서 등
- ② 장비상담 : 고객요구 Spec 확인 및 검토
- ③ 생산계획서 작성 : 생산일정,외주/구매품의 납기 고려
- ④ 견적서 통보 및 계약확정 : 최종검토서 통보,합의 및 계약서 날인
- ⑤ 생산 및 제품 인도

(2) 판매방법 및 조건

- ① 판매방법 : 선주문(계약서 작성) 후 납품(통상 2~3개월소요)
고객의 주문에 의한 주문 생산체제
 - ② 판매조건
납품 시 - 중도금 90% 현금 또는 어음 결제(일부는 PO 후 선금금 30% 결제)
검수 후 - 잔 금 10% 현금 또는 어음 결제
- ▶ 판매 조건은 판매처에 따라 변경될 수 있음

(3) 판매전략

최첨단의 반도체 제조용 장비를 판매하는데 있어서 품질 제일주의 전략하에 제품을 제조, 판매합니다. 또한 철저한 사전, 사후관리의 측면에서 Service를 현지에서 상주하여 실천하고 Customer에게 100% 만족을 부여하여 Next Business에 연결하고 있으며, 축적된 기술력으로 Customer가 제품에 신뢰를 갖도록 하는 것을 판매 전략으로 삼고 있습니다.

당사의 경쟁업체가 대부분 외국업체이므로 이들의 취약점인 신속한 A/S에 대처하기위해 필요에 따라 Customer의 공장별로 A/S요원을 파견하여 고객의 요구에 즉시 대응토록 하고 있습니다.

5. 수주상황

창사이래 꾸준한 연구개발을 거듭한 결과, WLP/FOWLP/FOPLP Descum, Reflow 장비를 개발 완료하여 양산 Line에 납품 중에 있습니다.

당사의 영업정책 및 고객 요구에 따라 세부 수주 현황은 기재를 생략합니다.

6. 시장위험과 위험관리

가. 주요 시장위험의 내용과 손익에 미치는 영향

(1) 주요 시장위험의 내용

연결기업이 속한 산업은 업계의 주기적 변동과는 무관하게 반도체의 평균 판매 가격이 지속적으로 하락할 수도 있으며, 반도체 장비를 생산하는 연결기업의 원가 절감 능력보다 빠르게 판매가격이 하락할 경우 연결기업의 이익률에 부정적인 영향을 줄 수도 있습니다. 또한, 반도체 산업은 경쟁이 매우 치열한 산업이기 때문에 현재의 시장 지위를 유지하는 것이 어려울

수도 있습니다. 연결기업이 생산하는 장비의 가격 및 이익률은 연결기업의 주요 거래업체의 생산 설비 증설에 영향을 받습니다.

연결기업의 영업 실적은 환율 변동의 영향을 받습니다. 연결기업은 외화표시 자산 및 부채의 환율변동에 의한 리스크를 최소화하여 재무구조의 건전성 및 예측가능 경영을 통한 경영의 안정성 실현을 목표로 환리스크 관리에 만전을 기하고 있습니다.

(2) 손익에 미치는 영향

연결기업은 2020년 9월 30일 기준으로 외화자산이 외화부채보다 많은 상태로 환율 상승은 연결기업의 이익을 증가시킵니다.

나. 회사의 위험관리정책에 관한 사항

(1) 위험관리정책

연결기업은 보다 체계적이고 효율적인 환리스크 관리를 위하여 금융기관에서 나오는 외환과 관련한 정보를 지속적으로 수집하며, 모니터링을 수시로 실시하고 있습니다. 연결기업의 환 포지션을 지속적으로 점검하여 시장 상황의 변화에 따라 대응전략 - 환율 open전략, 매칭, 파생상품(파생선물환) - 등을 수립하고 있습니다.

(2) 환관리관련 추진사항

전사 사업계획을 근거로 Net Cash Flow를 추정 한 후, 환위험에 노출된 환포지션에 대하여 환관리전략을 수립하여 시장상황에 맞게 대응코자 전문교육을 통한 전문인력의 양성과 관련 규정을 제정하여 운영하고 있습니다.

(3) 위험관리조직

연결회사의 환 위험 관리는 자금을 관리하는 부서에서 환위험에 대한 지속적인 모니터링 및 전략 수립을 하고 있습니다.

다. 자본위험관리

연결기업은 부채와 자본 잔액의 최적화를 통하여 주주이익을 극대화시키는 동시에 계속기업 으로서 지속될 수 있도록 자본을 관리하고 있습니다. 연결기업의 전반적인 전략은 전기와 변동이 없습니다.

연결기업은 자본관리지표로 부채비율을 이용하고 있으며 이 비율은 총부채를 총자본으로 나누어 산출하고 있습니다.

보고기간종료일 현재 부채비율은 다음과 같습니다.

(단위: 천원)		
구 분	당분기말	전기말
부채	39,678,993	11,600,674

자본	196,181,255	114,041,314
부채비율	20.23%	10.17%

라. 금융위험관리

(1) 외환위험

연결기업은 외화로 표시된 거래를 하고 있기 때문에 환율변동위험에 노출되어 있습니다. 보고기간말 현재 기능통화 이외의 외화로 표시된 화폐성자산 및 부채의 장부금액은 다음과 같습니다.

(단위 : 천원)

구분	당분기말		전기말	
	자산	부채	자산	부채
USD	16,809,748	441,530	8,330,023	23,817
JPY	751,753	-	-	-

연결기업은 내부적으로 외화 환율 변동에 대한 환위험을 정기적으로 측정하고 있습니다. 보고기간말 현재 각 외화에 대한 기능통화의 환율 10% 변동시 환율변동이 세전손익에 미치는 영향은 다음과 같습니다.

(단위 : 천원)

구분	당분기말		전기말	
	10% 상승시	10% 하락시	10% 상승시	10% 하락시
USD	1,636,822	(1,636,822)	830,621	(830,621)
JPY	75,175	(75,175)	-	-

상기 민감도 분석은 보고기간말 현재 기능통화 이외의 외화로 표시된 화폐성자산 및 부채를 대상으로 하였습니다.

(2) 이자율위험

연결기업은 공정가치로 평가하는 채무증권으로 인하여 공정가치 이자율 위험에 노출되어 있습니다.

보고기간 말 현재 이자율 위험에 노출된 금융상품의 장부금액은 다음과 같습니다.

(단위 : 천원)

구분	당분기말	전기말
당기손익-공정가치 측정 채무상품	3,957,081	303,904

보고기간말 현재 연결기업은 변동이자부 금융상품을 보유하고 있지 않기 때문에 이자율변동이 이자수익과 이자비용에 미치는 영향은 없습니다.

(3) 가격위험

기타 가격위험은 이자율위험이나 환위험 이외의 시장가격의 변동으로 인하여 금융상품의 공정가치나 미래현금흐름이 변동할 위험입니다. 연결기업은 금융자산 중 지분상품에서 발생하는 기타 가격변동위험에 노출되어 있습니다.

보고기간말 현재 가격위험에 노출된 금융상품의 장부금액은 다음과 같습니다.

(단위 : 천원)

구분	당분기말	전기말
당기손익-공정가치 측정 지분상품	14,125,185	501,301

(4) 신용위험

신용위험은 계약상대방이 계약상의 의무를 불이행하여 연결기업에 재무적 손실을 미칠 위험을 의미하며, 보고기간말 현재 연결기업의 신용위험 최대노출정도는 다음과 같습니다.

(단위 : 천원)

구분	당분기말	전기말
현금및현금성자산(주1)	35,505,619	2,452,692
매출채권및기타채권	9,800,006	2,271,933
상각후원가 측정 금융자산	21,366,401	11,884,707
당기손익-공정가치 측정 금융자산	12,655,097	4,045,113
합계	79,327,124	20,654,445

(주1) 현금시재액을 차감한 금액입니다.

신용위험은 보유하고 있는 수취채권 및 확정계약을 포함한 거래처에 대한 신용위험 뿐 아니라 파생금융상품 및 은행 및 금융기관 예치금으로부터 발생하고 있습니다. 은행 및 금융기관의 경우, 신용등급이 우수한 금융기관과 거래하고 있으므로 금융기관으로부터의 신용위험은 제한적입니다. 일반거래처의 경우 고객의 재무상태, 과거 경험 등 기타 요소들을 고려하여 신용을 평가하게 됩니다.

(5) 유동성위험

연결기업은 유동성위험을 관리하기 위하여 단기 및 중장기 자금관리계획을 수립하고 현금유출예산과 실제현금유출액을 지속적으로 분석·검토하여 금융부채와 금융자산의 만기구조를 대응시키고 있습니다. 연결기업의 경영진은 영업활동현금흐름과 금융자산의 현금유입으로 금융부채를 상환가능하다고 판단하고 있습니다.

보고기간말 현재 비파생금융자산·부채의 잔존계약만기에 따른 만기분석은 다음과 같습니다

다.

1) 당분기말

(단위 : 천원)

구분	1년 이내	1 ~ 2년	2년 초과	합계
현금및현금성자산	35,510,578	-	-	35,510,578
매출채권및기타채권	9,162,774	275,804	361,427	9,800,006
기타금융자산				
상각후원가 측정 금융자산	21,366,401	2,000	-	21,368,401
당기손익-공정가치 측정 금융자산	9,903,975	-	20,079,217	29,983,192
금융자산 합계	75,943,729	277,804	20,440,645	96,662,177
매입채무및기타채무	4,660,051	-	1,167,269	5,827,320
차입금	5,000,000	-	-	5,000,000
사채	-	-	9,593,998	9,593,998
리스부채	217,981	-	233,995	451,976
금융부채 합계	9,878,032	-	10,995,262	20,873,293

2) 전기말

(단위 : 천원)

구분	1년 이내	1 ~ 2년	2년 초과	합계
현금및현금성자산	2,453,530	-	-	2,453,530
매출채권및기타채권	1,630,457	-	641,476	2,271,933
기타금융자산				
상각후원가 측정 금융자산	11,884,707	-	-	11,884,707
당기손익-공정가치 측정 금융자산	6,668,393	919,671	1,931	7,589,995
금융자산 합계	22,637,087	919,671	643,407	24,200,165
매입채무및기타채무	854,799	-	70,977	925,776
리스부채	56,376	20,730	-	77,106
금융부채 합계	911,175	20,730	70,977	1,002,882

상기 만기분석은 할인하지 않은 현금흐름을 기초로 연결기업이 지급하여야 하는 가장 빠른 만기일에 근거하여 작성되었습니다.

7. 파생상품 등에 관한 사항

가. 파생상품계약 체결 현황

연결기업은 금융상품과 관련하여 시장위험(외환위험, 이자율위험, 가격위험), 신용위험, 유동성위험과 같은 다양한 금융위험에 노출되어 있습니다. 연결기업의 위험관리는 연결기업의

재무적 성과에 영향을 미치는 잠재적 위험을 식별하여 연결기업이 허용 가능한 수준으로 감소, 제거 및 회피하는 것을 목적으로 하고 있습니다.

연결기업은 환율 변동에 따른 위험을 회피할 목적으로 수주된 장비대금의 일부를 수주시점에 매도하는 전략으로 그 위험을 회피하고 있습니다. 외부계약에 의한 파생상품은 없습니다.

나. 리스크 관리에 관한 사항

연결기업은 기본적으로 3개월 예측단위로 필요한 외환을 제외하고는 매도하며, 부족한 부분은 그 시점에서 시장에서 매입하는 open전략을 취하고 있습니다. 다만, 특수한 경우에는 환포지션에 따라 선물환 계약 및 통화선물 계약 등을 체결하여 환리스크 관리를 하고 있습니다.

8. 경영상의 주요계약

연결회사의 재무상태에 중요한 영향을 미치는 비경상적인 중요계약은 다음과 같습니다.

회사명	계약일자	계약상대방	계약 내용	비고
피에스케이	2018.09.27	피에스케이 홀딩스	피에스케이홀딩스 흡수합병 계약 - 교부주식수: 7,399,038주 - 합병기일: 2019.02.28 - 운영 효율화를 위한 합병	기 공시됨 (2018.09.27) 해제됨. (2018.12.19)
피에스케이	2018.12.19	키움증권	자기주식취득 신탁계약 -금액: 100억원 -기간: 2018.12.18~2019.06.18 - 주가안정 및 주주가치 제고	기 공시됨 (2018.12.19)
피에스케이홀딩스	2019.09.05	피에스케이 홀딩스	피에스케이홀딩스 흡수합병 계약 - 교부주식수: 15,995,811주 - 합병기일: 2020.02.01 - 운영 효율화를 위한 합병	기 공시됨 (2019.09.05) (2020.02.03)
피에스케이홀딩스	2020.06.29	키움 유니콘 제3호 신기술사업투자조합 키움캐피탈-라이노스 신기술사업투자조합	교환사채 인수계약 - 금액: 10,000,000,000원 - 만기일: 2025.06.30 - 인력 확충 등 내부 투자 및 연구 개발(R&D) 자금	기 공시됨 (2020.06.26) (2020.06.30)

※ 당사는 2019년 2월 19일 개최된 임시주주총회를 통해 승인받은 분할계획서에 따라 2018년 12월 19일 체결한 자기주식취득 신탁계약은 분할비율에 따라 나누어 지게 되었으며, 세부 내용은 2019년 05월 10일 공시한 주요사항보고서(자기주식취득신탁계약체결결정)을 참조해주시기 바랍니다.

9. 연구개발활동

가. 연구개발활동의 개요

(1) 연구개발 담당조직

【TD Center】

[PND1팀] --- 개발 장비 H/W, S/W, ELT design support 및 CIP

[PND2팀] --- 개발 장비 H/W, S/W, ELT design support 및 CIP

(2) 연구개발비용

(단위 : 천원)				
과 목	제31기 당분기	제30기	제29기	비 고
연구개발비용 계	3,468,999	5,192,970	24,061,085	-
연구개발비 / 매출액 비율 [연구개발비용계÷당기매출액×100]	11%	8%	7%	-

* 한국채택국제회계기준(K-IFRS) 연결 기준

나. 연구개발실적

순번	연구과제명	지원기관	개발기간	연구결과와 활용	기대효과
1	Ecolite III개발	-	2015.03~2016.12	Descum Process를 위한 Low Cost 장비	반도체 후공정 Surface Treatment, Descum공정 Solution 제공
2	GENEVA STP300 x 개발	-	2016.03~2017.1	Reflow Process의 Digitization 적용	반도체 후공정, Reflow 공정Enhanced FDC Solution 제공.
3	Ecolite XP, XR 개발	-	2016.04~2019.03	FOPLP(EAD) Process 대응 용	반도체 후공정 Surface Treatment, Descum공정 Solution 제공
4	Ring Clamp System 개발	-	2016.11~2018.03	Warpage Wafer Process 대응	반도체 후공정, Reflow공정 Warpage Solution 제공.
5	Ecolite 3000 F/O Solution	-	2017.03~	EMC Warpage Wafer Process 대응 용	반도체 후공정 F/O의 EMC Warpage Solutio
6	Ecolite 3000 Au Solution	-	2018.11~2019.01	Au Bump Nodule Free Condition	반도체 후공정 중 Au bump process 관련 Nodule free 공정 개발
7	Dual Zone Top Heater 개발	-	2019.06~	Warpage Wafer Process 대응	반도체 후공정, Reflow공정 Warpage Solution 제공.
8	GENEVA VP 개발	-	2019.07~	Reflow Process의 Vaporizer 적용	선행 기술 도입을 통한 "초격차" 실현.-. Option 다변화.
9	Ecolite II 400 PCB Strip	-	2019.08~	PCB 기반의 Dry Strip	제품 및 시장 다변화
10	Ecolite II 300 Au Solution	-	2019.12~	Au Bump Nodule Free Condition	반도체 후공정 중 Au bump process 관련 Nodule free 공정 개발
11	Dual Zone Heater 개발	-	2020.01~	Warpage Wafer Process 대응	반도체 후공정, Reflow공정 Warpage Solution 제공.
12	Ecolite II SQ 개발	-	2020.03~	300X300 Panel Process 대응 용	반도체 후공정 중 300X300 Panel 기반 설비 개발
13	GENEVA STP200xp 개발	-	2020.07~	6"8" Process 대응	반도체 후공정, Reflow공정, 6"8" Process 지원을 통한 고객사 확보

※ 상기의 사항은 최근 5개사업연도 이상의 실적을 작성하였습니다.

10. 그 밖에 투자의사결정에 필요한 사항

공시대상 기간 현재 당사의 지적재산권 보유현황은 아래와 같습니다.

(2020년 09월 30일)		(단위 : 건)	
구분	등록	출원	합계
특허권	247	91	338
실용신안권	1	1	2
상표권	104	16	120
디자인	1	0	1

※ 상기 지적재산권은 분할 후 계속사업부문의 2019년 2월 15일 개최된 임시주주총회에서 승인 받은 분할계획서에 따라 지적재산권은 신설법인과 존속법인이 공동소유하게 되었습니다.

나. 환경물질의 배출 및 환경보호와 관련된 사항

당사의 사업과 관련하여 적용되는 법규로는 환경관계법(대기, 수질, 폐기물, 소음/진동 등)을 적용 받고 있으며, 국제환경인증을 받아 동 법규에서 규정하는 제 사항을 준수하고 있습니다. 보고서 제출일 현재 환경문제와 관련하여 사업상 특이사항은 없습니다.

(2020년 09월 30일)

사업장	품질	환경	정보보호	안전보건
본사	ISO9001	ISO14001	ISO27001	OHSAS18001
공장/연구소	ISO9001	ISO14001	ISO27001	OHSAS18001

다. 기타 중요한 사항

- 회사 분할

● 회사 분할 내용

구분	회사명	사업부문
분할존속회사	피에스케이홀딩스(주)	반도체 후공정 장비
분할신설회사	피에스케이(주)	반도체 전공정 장비

● 분할의 주요일정

구 분	일 자
이사회결의일	2018년 09월 27일
분할계획서 작성일	2018년 09월 27일
주요사항보고서 제출일	2018년 09월 27일
증권신고서 제출일	2018년 12월 04일
분할 주주총회를 위한 주주확정일	2019년 01월 21일
분할계획서 승인을 위한 주주총회일	2019년 02월 15일
분할기일	2019년 04월 01일
분할보고총회일 및 창립총회일	2019년 04월 01일
분할등기일	2019년 04월 04일
기타일정	
주식명의개서 정지기간	2019년 01월 22일 ~ 2019년 01월 24일
주주총회 소집통지서 발송 및 소집공고	2019년 01월 31일
구주권 제출 공고일	2019년 02월 15일
구주권 제출 기간	2019년 02월 18일 ~ 2019년 03월 29일
매매거래정지기간	2019년 03월 28일 ~ 2019년 05월 09일
변경상장 및 재상장일	2019년 05월 10일

● 분할 비율

구분	종류	분할 전	분할 존속회사	분할 신설회사
발행주식수	보통주	20,331,604	5,566,584	14,765,020
	분할비율	-	0.27379%	0.72621%

- 회사 합병

● 합병방법

① 코스닥시장 상장법인인 피에스케이홀딩스 주식회사(경기도 화성시 소재)가 주권 비상장법인인 피에스케이홀딩스 주식회사(경기도 평택시 소재)를 흡수합병

● 합병 주요 일정

구 분	피에스케이홀딩스(주) (합병법인)	피에스케이홀딩스(주) (피합병법인)
이사회 결의	2019년 09월 05일	2019년 09월 05일
합병계약 체결	2019년 09월 05일	2019년 09월 05일
권리주주 확정 기준일	2019년 11월 30일	2019년 11월 30일
주주총회를 위한 주주명부폐쇄기간	2019년 12월 02일~12월 05일	2019년 12월 02일~12월 05일
주주총회일 (예정)	2019년 12월 23일	2019년 12월 23일
주식매수청구권 행사를 위한 사전반대통지기간	2019년 12월 06일~12월 22일	2019년 12월 06일~12월 22일
주식매수청구권 행사기간	2019년 12월 23일~2020년 01월 13일	2019년 12월 23일~2020년 01월 13일
채권자 이의제출기간	2019년 12월 24일~2020년 01월 30일	2019년 12월 24일~2020년 01월 30일
구주권제출기간	-	2019년 12월 24일~2020년 01월 30일
합병기일	2020년 02월 01일	2020년 02월 01일
종료보고 총회일	2020년 02월 03일	2020년 02월 03일
합병등기 신청일 (예정)	2020년 02월 03일	2020년 02월 03일(해산등기)
신주유통개시일	2020년 02월 21일	
신주상장 예정일	2020년 02월 21일	

● 합병비율

1 : 319.9162113 = 피에스케이홀딩스 주식회사(코스닥시장 상장법인) : 피에스케이홀딩스 주식회사(주권 비상장법인)

기타 자세한 사항은 I.회사의 개요 2. 회사의 연혁 나. 합병, 분할(합병), 포괄적 주식교환 ·이전, 중요한 영업의 양수도 등"을 참조하시기 바랍니다.

III. 재무에 관한 사항

1. 요약재무정보

가. 요약연결재무정보

구 분	제 31 기 당분기	제 30 기	제 29 기
	(2020년 9월말)	(2019년 12월말)	(2018년 12월말)
[유동자산]	88,715,511,551	25,625,594,197	20,275,931,362
· 당좌자산	77,036,704,071	22,821,497,817	15,804,563,210
· 재고자산	11,678,807,480	2,804,096,380	4,471,368,152
[비유동자산]	147,144,737,224	100,016,394,034	96,130,051,053
· 장기매출채권및기타채권	637,231,205	641,476,000	518,876,000
· 유형자산	20,367,038,341	3,295,921,412	3,481,262,624
· 무형자산	16,841,298,117	2,518,460,321	771,758,364
· 기타	109,299,169,561	93,560,536,301	91,358,154,065
자산총계	235,860,248,775	125,641,988,231	116,405,982,415
[유동부채]	12,118,659,122	1,989,984,813	3,721,353,993
[비유동부채]	27,560,334,274	9,610,689,673	8,839,402,235
부채총계	39,678,993,396	11,600,674,486	12,560,756,228
[자본금]	10,781,197,500	7,997,905,500	7,997,905,500
[연결기타불입자본]	17,580,303,213	(5,557,074,928)	(5,557,074,928)
[연결기타자본구성요소]	1,456,073,015	648,550,706	386,455,926
[연결이익잉여금]	166,363,681,651	110,951,932,467	101,017,939,689
[지배기업의 소유지분]	196,181,255,379	114,041,313,745	103,845,226,187
[소수주주지분]	0	0	0
자본총계	196,181,255,379	114,041,313,745	103,845,226,187
부채와자본총계	235,860,248,775	125,641,988,231	116,405,982,415
종속·관계·공동기업 투자주식의 평가방법	지분법	지분법	지분법
	(2020.1.1~2020.09.30)	(2019.1.1~2019.12.31)	(2018.1.1~2018.12.31)
매출액	31,860,067,537	29,478,563,127	27,732,928,182
영업이익	(757,404,153)	7,291,187,546	6,065,692,116
법인세비용차감전순이익	58,530,894,071	14,496,483,930	23,970,672,899
당기순이익	56,192,917,793	12,616,925,570	20,910,794,273
지배회사지분순이익	56,192,917,793	12,616,925,570	20,910,794,273
소수주주지분순이익	0	0	0
총포괄손익	57,000,440,102	13,196,087,558	21,349,748,607
기본주당이익	2,935	789	1,307
희석주당이익	2,935	789	1,307
연결에 포함된 회사수	3	2	2

[()]는 부(-)의 수치임]

※ 당사는 연결에 포함된 종속회사들의 지분을 100% 소유하고 있기때문에 소수주주지분 관련 금액은 0 입니다.

나. 요약별도재무정보

(단위 : 원)

구 분	제 31 기 당분기	제 30 기	제 29 기
	(2020년 9월말)	(2019년 12월말)	(2018년 12월말)
[유동자산]	68,238,702,255	24,825,674,431	19,661,981,496
· 당좌자산	59,156,790,164	22,055,993,143	12,269,501,567
· 재고자산	9,081,912,091	2,769,681,288	4,392,479,929
[비유동자산]	35,545,499,574	67,501,268,780	67,440,717,143
· 장기매출채권및기타채권	621,123,880	626,856,000	504,756,000
· 종속기업투자	28,968,703,920	400,000,000	400,000,000
· 유형자산	20,084,890,138	3,283,225,403	3,462,604,668
· 무형자산	7,126,580,257	2,518,460,321	771,758,364
· 기타	78,744,201,379	60,672,727,056	62,301,598,111
자산총계	203,784,201,829	92,326,943,211	87,102,698,639
[유동부채]	9,515,079,401	1,792,388,296	3,547,241,986
[비유동부채]	20,768,142,363	5,734,551,281	5,489,851,849
부채총계	30,283,221,764	7,526,939,577	9,037,093,835
[자본금]	10,781,197,500	7,997,905,500	7,997,905,500
[기타불입자본]	20,650,623,962	(5,353,069,529)	(5,353,069,529)
[기타자본구성요소]	1,256,549,858	1,256,549,858	1,256,549,858
[이익잉여금]	140,812,608,745	80,898,617,805	74,164,218,975
자본총계	173,500,980,065	84,800,003,634	78,065,604,804
부채와자본총계	203,784,201,829	92,326,943,211	87,102,698,639
종속·관계·공동기업 투자주식의 평가방법	원가법	원가법	원가법
	(2020.1.1~2020.09.30)	(2019.1.1~2019.12.31)	(2018.1.1~2018.12.31)
매출액	25,503,528,777	26,668,310,763	25,679,051,782
영업이익	(1,208,039,489)	7,316,435,850	6,065,511,873
법인세비용차감전순이익	62,268,404,931	11,132,198,596	8,744,987,770
당기순이익	60,445,737,640	9,626,086,409	7,645,396,806
지배회사지분순이익	60,445,737,640	9,626,086,409	7,645,396,806
소수주주지분순이익	0	0	0
총포괄손익	60,445,737,640	9,734,398,830	7,686,881,036
기본주당이익	3,158	651	478
희석주당이익	3,158	651	478

[()는 부(-)의 수치임]

2. 연결재무제표

연결 재무상태표

제 31 기 3분기말 2020.09.30 현재

제 30 기말 2019.12.31 현재

(단위 : 원)

	제 31 기 3분기말	제 30 기말
자산		
Ⅰ.유동자산	88,715,511,551	25,625,594,197
(1)현금및현금성자산	35,510,578,003	2,453,529,597
(2)매출채권 및 기타유동채권	9,162,774,363	1,630,456,691
(3)단기금융상품	31,270,376,672	18,553,100,680
(4)기타유동자산	553,781,466	184,410,849
(5)당기법인세자산	539,193,567	0
(6)재고자산	11,678,807,480	2,804,096,380
Ⅱ.비유동자산	147,144,737,224	100,016,394,034
(1)장기매출채권 및 기타비유동채권	637,231,205	641,476,000
(2)관계기업에 대한 투자자산	69,907,577,310	91,605,728,904
(3)유형자산	20,367,038,341	3,295,921,412
(4)투자부동산	18,357,871,215	956,099,559
(5)사용권자산	415,168,964	77,105,968
(6)영업권 이외의 무형자산	16,841,298,117	2,518,460,321
(7)기타비유동금융자산	20,081,217,187	921,601,870
(8)기타비유동자산	12,454,152	0
(9)이연법인세자산	524,880,733	0
자산총계	235,860,248,775	125,641,988,231
부채		
Ⅰ.유동부채	12,118,659,122	1,989,984,813
(1)매입채무 및 기타유동채무	4,660,050,565	854,799,035
(2)단기차입금	5,000,000,000	0
(3)미지급법인세	595,968,093	741,351,728
(4)유동성금융리스부채	217,980,947	56,375,584
(5)유동충당부채	649,321,489	210,723,256
(6)기타유동부채	995,338,028	126,735,210
Ⅱ.비유동부채	27,560,334,274	9,610,689,673
(1)장기매입채무 및 기타비유동채무	1,167,268,981	70,976,727
(2)사채	9,593,997,933	0
(3)비유동금융리스부채	233,994,895	20,730,384
(4)순확정급여부채	1,194,805,039	170,420,464

(5)비유동충당부채	608,062,685	3,579,734
(6)이연법인세부채	14,762,204,741	9,344,982,364
부채총계	39,678,993,396	11,600,674,486
자본		
I. 지배기업의 소유주에게 귀속되는 자본	196,181,255,379	114,041,313,745
(1)자본금	10,781,197,500	7,997,905,500
(2)기타불입자본	17,580,303,213	(5,557,074,928)
(3)기타자본구성요소	1,456,073,015	648,550,706
(4)이익잉여금(결손금)	166,363,681,651	110,951,932,467
자본총계	196,181,255,379	114,041,313,745
자본과부채총계	235,860,248,775	125,641,988,231

연결 포괄손익계산서

제 31 기 3분기 2020.01.01 부터 2020.09.30 까지

제 30 기 3분기 2019.01.01 부터 2019.09.30 까지

(단위 : 원)

	제 31 기 3분기		제 30 기 3분기	
	3개월	누적	3개월	누적
I. 수익(매출액)	14,885,968,945	31,860,067,537	3,228,915,103	26,735,709,119
II. 매출원가	7,325,410,626	14,462,238,075	1,397,226,698	10,536,917,231
III. 매출총이익	7,560,558,319	17,397,829,462	1,831,688,405	16,198,791,888
IV. 판매비와관리비	6,306,062,745	18,155,233,615	2,197,646,524	7,454,364,739
V. 영업이익(손실)	1,254,495,574	(757,404,153)	(365,958,119)	8,744,427,149
VI. 금융수익	3,793,300,115	9,809,872,725	330,282,643	1,217,207,864
VII. 금융원가	318,265,070	2,295,164,186	(34,240,837)	157,507,651
VIII. 기타이익	224,667,221	43,924,867,204	90,082,559	212,397,475
IX. 기타손실	1,337,620	58,460,122	984,496	1,172,063
X. 관계기업에 대한 손익	940,945,991	7,907,182,603	1,878,557,235	4,927,188,122
XI. 법인세비용차감전순이익(손실)	5,893,806,211	58,530,894,071	1,966,220,659	14,942,540,896
XII. 법인세비용	289,035,212	2,337,976,278	83,719,027	2,321,858,738
XIII. 당기순이익(손실)	5,604,770,999	56,192,917,793	1,882,501,632	12,620,682,158
XIV. 기타포괄손익	242,696,040	807,522,309	439,314,744	902,978,867
(1)당기손익으로 재분류될 수 있는 항목(세후기타포괄손익)	238,808,615	694,452,534	439,314,744	904,587,569
1. 해외사업장환산외환차이(세후기타포괄손익)	235,459,207	352,504,521	0	0
2. 지분법 적용대상 관계기업과 공동기업의 기타포괄손익에 대한 지분(세후기타포괄손익)	3,349,408	341,948,013	439,314,744	904,587,569
(2)당기손익으로 재분류되지 않는 항목(세후기타포괄손익)	3,887,425	113,069,775	0	(1,608,702)
1. 지분법 적용대상 관계기업과 공동기업의 기타포괄손익에 대한 지분(세후기타포괄손익)	3,887,425	113,069,775	0	0
2. 지분법이익잉여금변동	0	0	0	(1,608,702)
XV. 총포괄손익	5,847,467,039	57,000,440,102	2,321,816,376	13,523,661,025

연결 자본변동표

제 31 기 3분기 2020.01.01 부터 2020.09.30 까지

제 30 기 3분기 2019.01.01 부터 2019.09.30 까지

(단위 : 원)

	자본					
	지배기업의 소유주에게 귀속되는 자본					자본 합계
	자본금	기타불입자본	기타자본구성요소	이익잉여금	지배기업의 소유주에게 귀속되는 자본 합계	
2019.01.01 (I .기초자본)	7,997,905,500	(5,557,074,928)	386,455,926	101,017,939,689	103,845,226,187	103,845,226,187
II .당기순이익(손실)	0	0	0	12,620,682,158	12,620,682,158	12,620,682,158
III .해외사업환산손익	0	0	0	0	0	0
IV .배당금지급	0	0	0	(3,000,000,000)	(3,000,000,000)	(3,000,000,000)
V .자기주식처분이익	0	0	0	0	0	0
VI .지분법자본변동	0	0	906,196,271	(1,608,702)	904,587,569	904,587,569
VII .기타자본잉여금	0	0	0	0	0	0
VIII .자기주식 거래로 인한 증감	0	0	0	0	0	0
IX .교환권대가	0	0	0	0	0	0
X .사업결합	0	0	0	0	0	0
XI .사업결합으로 인한 자기주식 취득	0	0	0	0	0	0
XII .자본 증가(감소) 합계	0	0	906,196,271	9,619,073,456	10,525,269,727	10,525,269,727
2019.09.30 (XIII .기말자본)	7,997,905,500	(5,557,074,928)	1,292,652,197	110,637,013,145	114,370,495,914	114,370,495,914
2020.01.01 (I .기초자본)	7,997,905,500	(5,557,074,928)	648,550,706	110,951,932,467	114,041,313,745	114,041,313,745
II .당기순이익(손실)	0	0	0	56,192,917,793	56,192,917,793	56,192,917,793
III .해외사업환산손익	0	0	352,504,521	0	352,504,521	352,504,521
IV .배당금지급	0	0	0	(531,746,700)	(531,746,700)	(531,746,700)
V .자기주식처분이익	0	(51,101,383)	0	0	(51,101,383)	(51,101,383)
VI .지분법자본변동	0	0	341,948,013	0	341,948,013	341,948,013
VII .기타자본잉여금	0	0	113,069,775	0	113,069,775	113,069,775
VIII .자기주식 거래로 인한 증감	0	259,481,116	0	0	259,481,116	259,481,116
IX .교환권대가	0	256,089,852	0	0	256,089,852	256,089,852
X .사업결합	2,783,292,000	37,735,606,536	0	(249,421,909)	40,269,476,627	40,269,476,627
XI .사업결합으로 인한 자기주식 취득	0	(15,062,697,980)	0	0	(15,062,697,980)	(15,062,697,980)
XII .자본 증가(감소) 합계	2,783,292,000	23,137,378,141	807,522,309	55,411,749,184	82,139,941,634	82,139,941,634
2020.09.30 (XIII .기말자본)	10,781,197,500	17,580,303,213	1,456,073,015	166,363,681,651	196,181,255,379	196,181,255,379

연결 현금흐름표

제 31 기 3분기 2020.01.01 부터 2020.09.30 까지

제 30 기 3분기 2019.01.01 부터 2019.09.30 까지

(단위 : 원)

	제 31 기 3분기	제 30 기 3분기
I.영업활동현금흐름	8,399,990,260	12,679,485,878
(1)당기순이익(손실)	56,192,917,793	12,620,682,158
(2)영업활동으로인한자산·부채의변동	4,193,045,026	1,160,890,686
(3)당기순이익조정을 위한 가감	(50,985,388,065)	(2,309,661,556)
(4)이자수취(영업)	579,975,011	196,079,503
(5)배당금수취(영업)	1,438,382,828	2,613,566,800
(6)법인세납부(환급)	(3,018,942,333)	(1,602,071,713)
II.투자활동현금흐름	15,303,683,312	(10,437,477,653)
(1)유형자산의 취득	(5,248,237,417)	(55,373,000)
(2)무형자산의 취득	(279,990,000)	(1,812,702,800)
(3)당기손익-공정가치측정 금융자산의 처분	11,074,175,992	1,511,517,777
(4)당기손익-공정가치 측정 금융자산의 취득	(7,582,213,200)	(4,000,000,000)
(5)상각후원가 측정 금융자산의 취득	47,302,977,249	5,800,000,000
(6)상각후원가 측정 금융자산의 처분	(60,001,236,493)	(11,910,419,630)
(7)파생상품의 취득	(16,745,000)	0
(8)장기대여금및수취채권의 취득	(65,000,000)	(5,000,000)
(9)장기대여금및수취채권의 처분	40,000,000	34,500,000
(10)단기대여금및수취채권의 처분	64,666,669	0
(11)임차보증금의 증가	(1,000,000)	0
(12)임차보증금의 감소	4,000,000	0
(13)사업결합으로 인한 현금흐름	30,012,285,512	0
III.재무활동현금흐름	9,423,981,185	(3,011,742,792)
(1)자기주식의 취득	(38,510)	0
(2)자기주식의 처분	208,418,243	0
(3)신주발행비의 증가	(42,630,180)	0
(4)금융리스부채의 지급	(104,801,668)	(11,742,792)
(5)배당금지급	(531,746,700)	(3,000,000,000)
(6)교환사채의 증가	9,894,780,000	0
IV.환율변동효과 반영전 현금및현금성자산의 순증가(감소)	33,127,654,757	(769,734,567)
V.현금및현금성자산에 대한 환율변동효과	(70,606,351)	187,680,305
VI.현금및현금성자산의순증가(감소)	33,057,048,406	(582,054,262)
VII.기초현금및현금성자산	2,453,529,597	3,675,800,899
VIII.기말현금및현금성자산	35,510,578,003	3,093,746,637

3. 연결재무제표 주석

제 31(당)기 분기 2020년 1월 1일부터 2020년 9월 30일까지

제 30(전)기 분기 2019년 1월 1일부터 2019년 9월 30일까지

피에스케이홀딩스 주식회사와 그 종속회사

1. 일반적인 사항

기업회계기준서 제1110호 '연결재무제표'에 의한 지배회사인 피에스케이홀딩스 주식회사(이하, "지배기업")는 SEMIgear, Inc. 등 3개의 종속기업(이하, 지배기업과 종속기업을 일괄하여 "연결기업")을 연결대상으로 하여 연결재무제표를 작성하였습니다.

1.1 지배기업의 개요

피에스케이홀딩스 주식회사(화성소재, 이하 "회사")는 반도체 제조장비와 플랫판넬 디스플레이제조장비의 제조와 판매 및 관련부품의 판매를 주요 목적사업으로 1990년 6월 11일 설립되었으며, 1997년 1월 7일에 한국거래소가 개설한 코스닥시장에 상장하였습니다.

피에스케이홀딩스 주식회사(평택소재)는 반도체 제조장비와 관련 부품의 판매 및 수리를 주요 목적으로 1986년 2월 24일 설립되었습니다.

회사는 2007년 중 경기도 평택시에서 경기도 화성시 삼성1로 4길 48(석우동) 본사를 이전하였고, 보고기간 종료일 현재 경기도 화성시와 평택시에 공장을 두고 있으며, 미국에 현지법인을 두고 있습니다.

회사의 설립시 자본금은 470백만원이었으나, 수차의 증자를 거쳐 2020년 9월 30일 현재 자본금은 10,781백만원(수권주식수: 60,000,000주, 1주당 액면금액: 500원, 발행주식수: 21,562,395주)입니다.

회사는 2020년 2월 1일자로 회사에 유의적인 영향력을 행사하는 기업인 피에스케이홀딩스 주식회사(평택소재)를 합병하였으며 피합병법인 1주당 회사 보통주 319.9162113주(발행한 주식 총수: 15,995,811주)를 발행하였습니다.

동 합병은 법률상 합병법인인 회사가 법률상 피합병법인인 피에스케이홀딩스 주식회사(평택소재)의 주주들에게 회사의 보통주 15,995,811주를 발행하는 형식이나, 피합병법인의 주주가 합병후 법인을 실질적으로 지배하는 것으로 판단했으므로, 피에스케이홀딩스 주식회사(평택소재)를 회계상 취득자로 하는 역취득으로 회계처리하였습니다. 이에 따라 회사의 연결재무제표는 피에스케이홀딩스 주식회사(평택소재)가 지속되는 것으로 하여 작성되었으며, 비교기간의 연결재무상태표 및 연결포괄손익계산서는 피에스케이홀딩스 주식회사(평택소재)의 연결재무상태 및 연결재무성과를 반영하고 있습니다. 다만, 전기 및 당기의 자본구조는 법률상 취득자인 회사의 자본구조를 반영하기 위하여 합병비율을 사용하여 소급적으로 조정하였습니다.

1.2 종속기업 현황

당분기말 현재 종속기업의 현황은 다음과 같습니다.

구분	자본금 (천원)	업종	소재지	결산월	지분율 (%)
SEMIgear, Inc.	6,449,290	반도체장비 제조업	미국	12월	100
에스이앤에스(주)	100,000	반도체장비 서비스 및 제조업	대한민국	12월	100
에스이앤티(주)	300,000	반도체장비 서비스 및 제조업	대한민국	12월	100

1.3 종속기업 관련 재무정보 요약

연결대상 종속기업의 보고기간종료일 현재 재무상태와 당분기 및 전분기의 재무성과는 다음과 같습니다.

(단위 : 천원)

구분	자산	부채	자본	매출	분기순이익
당분기:					
SEMIgear, Inc.	21,384,073	2,663,816	18,720,257	7,364,022	1,172,950
에스이앤에스(주)	577,881	255,742	322,139	1,313,404	111,209
에스이앤티(주)	759,181	162,992	596,189	1,667,500	253,357
전분기:					
에스이앤에스(주)	522,692	311,763	210,930	1,075,975	44,021
에스이앤티(주)	483,800	140,968	342,832	1,069,954	103,073

(주1) 당기 중 사업결합에 따라 SEMIgear Inc.가 추가되었습니다.

상기 요약 재무정보는 내부거래 상계 및 연결조정 전 기준으로 작성되었습니다.

2. 중요한 회계정책

2.1 연결재무제표 작성기준

연결기업의 2020년 9월 30일로 종료하는 9개월 보고기간에 대한 요약분기연결재무제표는 기업회계기준서 제1034호 '중간재무보고'에 따라 작성되었습니다. 이 요약분기연결재무제표는 보고기간말인 2020년 9월 30일 현재 유효하거나 조기 도입한 한국채택국제회계기준에 따라 작성되었습니다.

중간연결재무제표는 연차연결재무제표에 기재할 것으로 요구되는 모든 정보 및 주석사항을

포함하고 있지 아니하므로, 2019년 12월 31일로 종료되는 회계기간에 대한 연차연결재무제표의 정보도 함께 참고하여야 합니다.

2.1.1 연결기업이 채택한 제·개정 기준서

연결기업은 2020년 1월 1일로 개시하는 회계기간부터 다음의 개정 기준서를 신규로 적용하였습니다.

(1) 기업회계기준서 제1001호 '재무제표 표시', 제1008호 '회계정책, 회계추정의 변경 및 오류' 개정 - 중요성의 정의

'중요성의 정의'를 명확히 하고, 기준서 제1001호와 제1008호를 명확해진 정의에 따라 개정하였습니다. 중요성 판단 시 정보의 누락이나 왜곡표시뿐만 아니라 중요하지 않은 정보로 인한 영향과 연결실체가 공시할 정보를 결정할 때 정보이용자의 특성을 고려하도록 하였습니다. 해당 기준서의 개정이 분기연결재무제표에 미치는 중요한 영향은 없습니다.

(2) 기업회계기준서 제1103호 '사업결합' 개정 - 사업의 정의

개정된 사업의 정의에서는, 취득한 활동과 자산의 집합을 사업으로 판단하기 위해서는 산출물의 창출에 함께 유의적으로 기여할 수 있는 능력을 가진 투입물과 실질적인 과정을 반드시 포함하도록 하였고 원가 감소에 따른 경제적 효익은 제외하였습니다. 이와 함께 취득한 총자산의 대부분의 공정가치가 식별가능한 단일 자산 또는 자산집합에 집중되어 있는 경우, 취득한 활동과 자산의 집합은 사업이 아닌, 자산 또는 자산의 집합으로 결정할 수 있는 선택적 집중테스트가 추가되었습니다. 해당 기준서의 개정이 분기연결재무제표에 미치는 중요한 영향은 없습니다.

(3) 기업회계기준서 제1109호 '금융상품', 제1039호 '금융상품: 인식과 측정', 제1107호 '금융상품: 공시' 개정 - 이자율지표 개혁

개정 기준서에서는 이자율지표 개혁 움직임으로 인한 불확실성이 존재하는 동안 위험회피회계 적용과 관련하여 미래 전망 분석 시 예외규정을 적용토록 하고 있습니다. 예외규정에서는 기존 이자율지표를 준거로 하는 예상현금흐름의 발생가능성이 매우 높은지, 위험회피대상항목과 위험회피수단 사이의 경제적 관계가 있는지, 양자간에 높은 위험회피효과가 있는지를 평가할 때, 위험회피대상항목과 위험회피수단이 준거로 하고 있는 이자율지표는 이자율지표 개혁의 영향으로 바뀌지 않는다고 가정합니다. 해당 기준서의 개정이 연결기업의 연결재무제표에 미치는 영향은 없습니다.

2.1.2 연결기업이 적용하지 않은 제·개정 기준서 및 해석서

제정 또는 공표되었으나 시행일이 도래하지 않아 적용하지 않은 제·개정 기준서 및 해석서는 다음과 같습니다.

(1) 기업회계기준서 제1116호 '리스' 개정 - 코로나바이러스감염증-19('코로나19') 관련 임차료 면제·할인·유예("임차료 할인 등")

기업회계기준서 제1116호의 개정사항은 코로나19의 세계적 유행의 직접적인 결과로 임차료

할인 등이 리스변경에 해당하는지 평가하지 않을 수 있는 실무적 간편법을 제공합니다. 이러한 임차료 할인 등은 실무적 간편법의 적용요건을 충족하여야 하며, 실무적 간편법을 선택한 리스이용자는 그러한 변경이 리스변경이 아닐 경우에 이 기준서가 규정하는 방식과 일관되게 회계처리하여야 합니다. 동 개정사항은 2020년 6월 1일 이후 최초로 시작되는 회계연도부터 소급하여 적용하되 조기 적용할 수 있습니다. 연결기업은 동 개정으로 인해 연결재무제표에 중요한 영향은 없을 것으로 예상하고 있습니다.

2.2 회계정책

요약분기연결재무제표의 작성에 적용된 유의적 회계정책과 계산방법은 주석 2.1.1에서 설명하는 제·개정 기준서의 적용으로 인한 변경을 제외하고는 전기 연결재무제표 작성에 적용된 회계정책이나 계산방법과 동일합니다.

3. 중요한 회계추정 및 가정

연결기업은 미래에 대하여 추정 및 가정을 하고 있습니다. 추정 및 가정은 지속적으로 평가되며, 과거 경험과 현재의 상황에서 합리적으로 예측가능한 미래의 사건과 같은 다른 요소들을 고려하여 이루어집니다. 이러한 회계추정은 실제 결과와 다를 수도 있습니다.

분기연결재무제표 작성시 사용된 중요한 회계추정 및 가정은 아래 기술된 사항을 제외하고는 전기 연결재무제표의 작성시 적용된 회계추정 및 가정과 동일합니다.

2020년도 중 COVID-19의 확산은 국내외 경제에 중대한 영향을 미치고 있습니다. 이는 생산성 저하와 매출의 감소나 지연, 기존 채권의 회수 등에 부정적인 영향을 미칠 수 있습니다. 이로 인해 연결기업의 재무상태와 재무성과에도 부정적인 영향이 발생할 수 있으며, 이러한 영향은 2020년 연차연결재무제표에도 지속될 것으로 예상됩니다.

중간기간의 연결재무제표 작성시 사용된 중요한 회계추정 및 가정은 COVID-19에 따른 불확실성의 변동에 따라 조정될 수 있으며, COVID-19로 인하여 재무상태 및 경영성과 등에 미칠 궁극적인 영향은 현재 예측할 수 없습니다.

4. 재무위험관리

4.1 재무위험관리요소

연결기업은 여러 활동으로 인하여 시장위험(환위험, 공정가치이자율위험, 현금흐름이자율위험 및 가격위험), 신용위험 및 유동성위험과 같은 다양한 재무위험에 노출되어 있습니다. 연결기업의 전반적인 위험관리정책은 금융시장의 변동성에 초점을 맞추고 있으며 재무성과에 미치는 부정적 영향을 최소화하는데 중점을 두고 있습니다.

4.1.1 시장위험

(1) 외환위험

연결기업은 외화로 표시된 거래를 하고 있기 때문에 환율변동위험에 노출되어 있습니다. 보고기간말 현재 기능통화 이외의 외화로 표시된 화폐성자산 및 부채의 장부금액은 다음과 같습니다.

(단위 : 천원)

구분	당분기말		전기말	
	자산	부채	자산	부채
USD	16,809,748	441,530	8,330,023	23,817
JPY	751,753	-	-	-

연결기업은 내부적으로 외화 환율 변동에 대한 환위험을 정기적으로 측정하고 있습니다. 보고기간말 현재 각 외화에 대한 기능통화의 환율 10% 변동시 환율변동이 세전손익에 미치는 영향은 다음과 같습니다.

(단위 : 천원)

구분	당분기말		전기말	
	10% 상승시	10% 하락시	10% 상승시	10% 하락시
USD	1,636,822	(1,636,822)	830,621	(830,621)
JPY	75,175	(75,175)	-	-

상기 민감도 분석은 보고기간말 현재 기능통화 이외의 외화로 표시된 화폐성자산 및 부채를 대상으로 하였습니다.

(2) 이자율위험

연결기업은 공정가치로 평가하는 채무증권으로 인하여 공정가치 이자율 위험에 노출되어 있습니다.

보고기간 말 현재 이자율 위험에 노출된 금융상품의 장부금액은 다음과 같습니다.

(단위 : 천원)

구분	당분기말	전기말
당기손익-공정가치 측정 채무상품	3,957,081	303,904

보고기간말 현재 연결기업은 변동이자부 금융상품을 보유하고 있지 않기 때문에 이자율변동이 이자수익과 이자비용에 미치는 영향은 없습니다.

(3) 가격위험

기타 가격위험은 이자율위험이나 환위험 이외의 시장가격의 변동으로 인하여 금융상품의 공정가치나 미래현금흐름이 변동할 위험입니다. 연결기업은 금융자산 중 지분상품에서 발생하는 기타 가격변동위험에 노출되어 있습니다.

보고기간말 현재 가격위험에 노출된 금융상품의 장부금액은 다음과 같습니다.

(단위 : 천원)

구분	당분기말	전기말
당기손익-공정가치 측정 지분상품	14,125,185	501,301

(4) 신용위험

신용위험은 계약상대방이 계약상의 의무를 불이행하여 연결기업에 재무적 손실을 미칠 위험을 의미하며, 보고기간말 현재 연결기업의 신용위험 최대노출정도는 다음과 같습니다.

(단위 : 천원)

구분	당분기말	전기말
현금및현금성자산(주1)	35,505,619	2,452,692
매출채권및기타채권	9,800,006	2,271,933
상각후원가 측정 금융자산	21,366,401	11,884,707
당기손익-공정가치 측정 금융자산	12,655,097	4,045,113
합계	79,327,124	20,654,445

(주1) 현금시재액을 차감한 금액입니다.

신용위험은 보유하고 있는 수취채권 및 확정계약을 포함한 거래처에 대한 신용위험 뿐 아니라 파생금융상품 및 은행 및 금융기관 예치금으로부터 발생하고 있습니다. 은행 및 금융기관의 경우, 신용등급이 우수한 금융기관과 거래하고 있으므로 금융기관으로부터의 신용위험은 제한적입니다. 일반거래처의 경우 고객의 재무상태, 과거 경험 등 기타 요소들을 고려하여 신용을 평가하게 됩니다.

(5) 유동성위험

연결기업은 유동성위험을 관리하기 위하여 단기 및 중장기 자금관리계획을 수립하고 현금유출예산과 실제현금유출액을 지속적으로 분석·검토하여 금융부채와 금융자산의 만기구조를 대응시키고 있습니다. 연결기업의 경영진은 영업활동현금흐름과 금융자산의 현금유입으로 금융부채를 상환가능하다고 판단하고 있습니다.

보고기간말 현재 비파생금융자산·부채의 잔존계약만기에 따른 만기분석은 다음과 같습니다.

1) 당분기말

(단위 : 천원)

구분	1년 이내	1 ~ 2년	2년 초과	합계
현금및현금성자산	35,510,578	-	-	35,510,578
매출채권및기타채권	9,162,774	275,804	361,427	9,800,006
기타금융자산				
상각후원가 측정 금융자산	21,366,401	2,000	-	21,368,401
당기손익-공정가치 측정 금융자산	9,903,975	-	20,079,217	29,983,192
금융자산 합계	75,943,729	277,804	20,440,645	96,662,177

매입채무및기타채무	4,660,051	-	1,167,269	5,827,320
차입금	5,000,000	-	-	5,000,000
사채	-	-	9,593,998	9,593,998
리스부채	217,981	-	233,995	451,976
금융부채 합계	9,878,032	-	10,995,262	20,873,293

2) 전기말

(단위 : 천원)

구분	1년 이내	1 ~ 2년	2년 초과	합계
현금및현금성자산	2,453,530	-	-	2,453,530
매출채권및기타채권	1,630,457	-	641,476	2,271,933
기타금융자산				
상각후원가 측정 금융자산	11,884,707	-	-	11,884,707
당기손익-공정가치 측정 금융자산	6,668,393	919,671	1,931	7,589,995
금융자산 합계	22,637,087	919,671	643,407	24,200,165
매입채무및기타채무	854,799	-	70,977	925,776
리스부채	56,376	20,730	-	77,106
금융부채 합계	911,175	20,730	70,977	1,002,882

상기 만기분석은 할인하지 않은 현금흐름을 기초로 연결기업이 지급하여야 하는 가장 빠른 만기일에 근거하여 작성되었습니다.

4.1.2 자본위험

연결기업은 부채와 자본 잔액의 최적화를 통하여 주주이익을 극대화시키는 동시에 계속기업으로서 지속될 수 있도록 자본을 관리하고 있습니다. 연결기업의 전반적인 전략은 전기와 변동이 없습니다.

연결기업은 자본관리지표로 부채비율을 이용하고 있으며, 이 비율은 총부채를 총자본으로 나누어 산출하고 있습니다.

보고기간말 현재 부채비율은 다음과 같습니다.

(단위 : 천원)

구분	당분기말	전기말
부 채	39,678,993	11,600,674
자 본	196,181,255	114,041,314
부채비율	20.23%	10.17%

5. 공정가치

가. 금융상품의 종류별 장부금액 및 공정가치는 다음과 같습니다.

(단위 : 천원)

구분	계정과목	당분기말		전기말	
		장부가액	공정가치	장부가액	공정가치
현금및현금성자산	현금및현금성자산	35,510,578	35,510,578	2,453,530	2,453,530
상각후원가 측정 금융자산	매출채권및기타채권	9,800,006	9,800,006	2,271,933	2,271,933
	기타금융자산	21,368,401	21,368,401	11,884,707	11,884,707
당기손익-공정가치 측정 금융자산	기타금융자산	29,983,192	29,983,192	7,589,995	7,589,995
금융자산 합계		96,662,177	96,662,177	24,200,165	24,200,165
상각후원가 측정 금융부채	매입채무및기타채무	5,827,320	5,827,320	925,776	925,776
	차입금	5,000,000	5,000,000	-	-
	사채	9,593,998	9,593,998	-	-
	리스부채	451,976	451,976	77,106	77,106
금융부채 합계		20,873,293	20,873,293	1,002,882	1,002,882

나. 연결기업은 공정가치를 산정하는 데 사용한 투입변수의 신뢰성에 대한 정보를 제공하기 위하여 금융상품을 기준서에서 정한 세 수준으로 분류합니다. 공정가치로 측정되는 금융상품은 공정가치 서열체계에 따라 구분되며 정의된 수준들은 다음과 같습니다.

구분	내역
수준 1	측정일에 동일한 자산이나 부채에 대한 접근 가능한 활성시장의 조정되지 않은 공시가격
수준 2	수준1의 공시가격 이외에 자산이나 부채에 대해 직접적으로 또는 간접적으로 관측가능한 투입변수
수준 3	자산이나 부채에 대한 관측가능하지 않은 투입변수

다. 보고기간 말 현재 반복적으로 공정가치로 측정되고 인식된 연결기업의 금융자산은 다음과 같습니다.

(1) 당분기말

(단위 : 천원)

구분	수준1	수준2	수준3	합계
당기손익-공정가치 측정 금융자산	13,820,185	12,655,097	3,507,910	29,983,192

(2) 전기말

(단위 : 천원)

구분	수준1	수준2	수준3	합계
당기손익-공정가치 측정 금융자산	-	7,541,662	48,333	7,589,995

6. 범주별 금융상품

가. 금융상품 범주별 장부금액

(1) 당분기말

(단위 : 천원)

재무상태표 상 자산	상각후원가 측정	당기손익-공정가치 측정	합계
현금및현금성자산	35,510,578	-	35,510,578
매출채권및기타채권	9,800,006	-	9,800,006
기타금융자산(유동)	21,366,401	9,903,975	31,270,377
기타금융자산(비유동)	2,000	20,079,217	20,081,217
합계	66,678,985	29,983,192	96,662,177

(단위 : 천원)

재무상태표 상 부채	상각후원가 측정
매입채무및기타채무	5,827,320
차입금	5,000,000
사채	9,593,998
리스부채	451,976
합계	20,873,293

(2) 전기말

(단위 : 천원)

재무상태표 상 자산	상각후원가 측정	당기손익-공정가치 측정	합계
현금및현금성자산	2,453,530	-	2,453,530
매출채권및기타채권	2,271,933	-	2,271,933
기타금융자산(유동)	11,884,707	6,668,393	18,553,101
기타금융자산(비유동)	-	921,602	921,602
합계	16,610,170	7,589,995	24,200,165

(단위 : 천원)

재무상태표 상 부채	상각후원가 측정
매입채무및기타채무	925,776
리스부채	77,106
합계	1,002,882

7. 현금및현금성자산

보고기간 말 현재 현금및현금성자산의 세부내역은 다음과 같습니다.

(단위 : 천원)

구분	당분기말	전기말
현금	4,959	838
보통예금	28,505,619	1,000,000
현금등가물	7,000,000	1,452,692
합계	35,510,578	2,453,530

8. 금융자산

가. 보고기간 말 현재 금융자산의 내역은 다음과 같습니다.

(단위 : 천원)

구분	당분기말	전기말
(유동자산)		
상각후원가 측정 금융자산	21,366,401	11,884,707
당기손익-공정가치 측정 금융자산	9,903,975	6,668,393
소계	31,270,377	18,553,101
(비유동자산)		
상각후원가 측정 금융자산	2,000	-
당기손익-공정가치 측정 금융자산	20,079,217	921,602
소계	20,081,217	921,602
합계	51,351,594	19,474,703

나. 보고기간 말 현재 상각후원가 측정 금융자산의 내역은 다음과 같습니다.

(단위 : 천원)

구분	당분기말	전기말
(유동자산)		
ABSTB(자산유동화전자단기사채)	11,966,401	11,884,707
정기예적금	9,400,000	-
소계	21,366,401	11,884,707
(비유동자산)		
당좌계설보증금(주1)	2,000	-
합계	21,368,401	11,884,707

(주1) 당좌개설보증금으로 처분이 제한되어 있습니다.

다. 보고기간 말 현재 당기손익-공정가치 측정 금융자산의 내역은 다음과 같습니다.

(단위 : 천원)

구분	당분기말	전기말
(유동자산)		
DLS(파생결합증권)	2,363,167	522,624
상장주식	2,480,590	452,968
펀드	2,847,670	2,649,221
단기채권	207,545	-
정기예금	2,005,003	3,043,581
소계	9,903,975	6,668,393
(비유동자산)		
직접보유주식	11,644,595	48,333
직접보유채권	3,749,536	303,904
펀드	1,160,900	-
파생상품투자신탁	321,276	569,364
출자금	3,202,910	-
소계	20,079,217	921,602
합계	29,983,192	7,589,995

9. 매출채권및기타채권

가. 보고기간 말 현재 매출채권및기타채권의 내역은 다음과 같습니다.

(단위 : 천원)

구분	당분기말	전기말
(유동성 매출채권및기타채권)		
매출채권	8,748,002	1,582,226
단기대여금	205,807	-
미수금	117,096	1,387
미수수익	91,869	46,844
소계	9,162,774	1,630,457
(비유동성 매출채권및기타채권)		
장기대여금	275,804	275,000
보증금	361,427	366,476
소계	637,231	641,476
합계	9,800,006	2,271,933

나. 신용위험 및 대손충당금

상기 매출채권및기타채권은 대여금 및 수취채권으로 분류되며 상각후 원가로 측정됩니다. 제품매출에 대한 평균신용공여기간은 90일입니다. 회수기일 경과 매출채권에 대해서는 거래 상대방의 과거 채무불이행 경험 및 현재의 재무상태 분석에 근거하여 결정된 미회수 추정금액을 대손충당금으로 설정하고 있습니다.

다. 보고기간 말 현재 매출채권의 연령분석은 다음과 같습니다.

(단위 : 천원)

구분	당분기말	전기말
연체되지 않은 채권	8,748,002	1,582,226
연체되었으나 손상되지 않은 채권	-	-
소계	8,748,002	1,582,226
손상채권	-	-
합계	8,748,002	1,582,226

10. 재고자산

보고기간 말 현재 연결기업의 재고자산의 내용은 다음과 같습니다.

(단위 : 천원)

구분	당분기말			전기말		
	평가전금액	평가충당금	장부금액	평가전금액	평가충당금	장부금액
제품	3,941,162	-	3,941,162	404,889	-	404,889
재공품	682,238	-	682,238	510,829	-	510,829
원재료	7,263,806	(344,984)	6,918,822	1,961,925	(78,285)	1,883,639
적송품	135,711	-	135,711	4,739	-	4,739
미착품	875	-	875	-	-	-
합계	12,023,792	(344,984)	11,678,807	2,882,381	(78,285)	2,804,096

11. 관계기업투자

가. 보고기간 말 현재 관계기업투자의 세부내역은 다음과 같습니다.

(단위 : 천원)

관계기업명	주요영업활동	영업소재지	당분기말		전기말	
			지분율	장부금액	지분율	장부금액
유원미디어㈜(주1)	방송서비스업	대한민국	27.95%	-	-	-
피에스케이㈜(주2)	반도체장비 제조	대한민국	32.14%	69,907,577	32.14%	62,685,647
피에스케이홀딩스㈜(화성소재)(주3)	반도체장비 제조	대한민국	-	-	32.14%	28,920,082

합계				69,907,577		91,605,729
----	--	--	--	------------	--	------------

(주1) 유원미디어(주)는 당기 사업결합에 의해 관계기업으로 추가되었으며, 전기 이전에 계속적인 영업손실 및 이로 인한 자본잠식으로 손상이 발생하였다고 판단되어 전액 손상차손을 인식하였습니다.

(주2) 해당 지분율은 소유지분율이며, 피에스케이(주) 및 피에스케이홀딩스(주) 화성소재가 보유한 자기주식을 고려한 의결권 지분율은 각각 33.52%, 33.54%입니다.

(주3) 피에스케이홀딩스(주)(화성소재)의 경우, 당기 사업결합에 의해 관계기업에서 제외되었습니다.

12. 유형자산

가. 보고기간 말 현재 연결기업이 보유한 유형자산의 내용은 다음과 같습니다.

(1) 당분기말

(단위 : 천원)

구분	토지	건물	구축물	기계장치	공구와기구	비품	기타유형자산	건설중인자산	합계
취득원가	3,306,301	2,472,065	1,563,886	4,552,923	184,333	911,864	1,889,261	8,732,451	23,613,083
감가상각누계액	-	(278,236)	(43,129)	(822,140)	(81,203)	(558,964)	(1,448,472)	-	(3,232,145)
정부보조금	-	-	-	(13,899)	(1)	-	-	-	(13,900)
차감후 장부금액	3,306,301	2,193,828	1,520,757	3,716,884	103,129	352,899	440,789	8,732,451	20,367,038

(2) 전기말

(단위 : 천원)

구분	토지	건물	구축물	기계장치	공구와기구	비품	합계
취득원가	1,461,567	1,673,251	50,000	515,289	219,734	352,321	4,272,162
감가상각누계액	-	(196,567)	(5,934)	(336,453)	(156,379)	(295,027)	(990,360)
정부보조금	-	-	-	-	-	-	-
차감후 장부금액	1,461,567	1,476,684	44,066	178,836	63,355	57,294	3,281,802

13. 투자부동산

가. 보고기간 말 현재 투자부동산의 내용은 다음과 같습니다.

(당분기말)

(단위 : 천원)

구분	토지	건물	합계
취득원가	12,814,430	5,812,805	18,627,236
감가상각누계액	-	(269,365)	(269,365)
차감후 장부금액	12,814,430	5,543,441	18,357,871

(전기말)

(단위 : 천원)

구분	토지	건물	합계
취득원가	475,590	544,472	1,020,062
감가상각누계액	-	(63,962)	(63,962)
차감후 장부금액	475,590	480,509	956,100

14. 리스

리스이용자인 경우의 리스에 대한 정보는 다음과 같습니다.

(1) 재무상태표에 인식된 금액

리스와 관련해 재무상태표에 인식된 금액은 다음과 같습니다.

(단위: 천원)

구분	당분기말	전기말
사용권자산		
건물	365,046	-
차량운반구	50,123	77,106
합계	415,169	77,106
리스부채		
유동	217,981	56,376
비유동	233,995	20,730
합계	451,976	77,106

당기 중 사업결합으로 47백만원의 사용권자산이 증가되었습니다.

15. 무형자산

가. 보고기간 말 현재 연결기업이 보유한 무형자산의 내용은 다음과 같습니다.

(1) 당분기말

(단위 : 천원)

구분	특허권	소프트웨어	회원권	합계
취득원가	10,774,562	7,922,084	602,269	19,298,915
감가상각누계액	(632,085)	(1,741,481)	-	(2,373,566)
손상차손누계액	-	-	(4,091)	(4,091)
순외환차이	(79,965)	5	-	(79,960)
차감후 장부금액	10,062,512	6,180,608	598,178	16,841,298

(2) 전기말

(단위 : 천원)

구 분	특허권	소프트웨어	회원권	건설중인자산	합계
취득원가	1,584	2,262,727	602,269	14,119	2,880,699
감가상각누계액	(38)	(348,082)	-	-	(348,120)
차감후 장부금액	1,546	1,914,645	602,269	14,119	2,532,580

16. 기타자산 및 당기법인세자산

보고기간 말 현재 기타자산 및 법인세자산의 세부내역은 다음과 같습니다.

(단위 : 천원)

구분	당분기말	전기말
(기타유동자산)		
선급금	147,377	200
선급비용	262,910	130,690
선급부가세	143,495	53,521
소계	553,781	184,411
(기타비유동자산)		
장기선급비용	12,454	-
소계	12,454	-
(당기법인세자산)		
미수법인세	539,194	-
소계	539,194	-
합계	1,092,975	184,411

17. 매입채무및기타부채

보고기간 말 현재 매입채무및기타부채의 내용은 다음과 같습니다.

(단위 : 천원)

구분	당분기말	전기말
(유동부채)		
외상매입금	1,854,087	449,497
미지급금	1,889,644	320,613
미지급비용	916,319	84,689
소계	4,660,051	854,799
(비유동부채)		

임대보증금	1,066,500	44,700
장기미지급비용	100,769	26,277
소계	1,167,269	70,977
합계	5,827,320	925,776

18. 차입금 및 사채

가. 당분기말 현재 단기차입금의 내역은 다음과 같습니다.

(단위 : 천원)

구분	내역	만기일	차입처	이자율	차입금액
원화	산업운영자금 대출(SK Hynix 동반성장론)	2021.01.15	산업은행	1.22%	3,900,000
원화	산업운영자금 대출(SK Hynix 동반성장론)	2021.01.15	산업은행	1.59%	1,100,000
합계					5,000,000

나. 당분기말 현재 사채의 내역은 다음과 같습니다.

(단위 : 천원)

구분	금액
교환사채	10,000,000
사채할인발행차금	(88,887)
교환권조정	(317,115)
장부금액	9,593,998

연결기업은 기명식 보통주를 교환 대상으로 하는 교환사채를 아래의 조건으로 발행하였습니다.

구분	제 1회 무기명식 무보증 무담보 사모 교환사채
발행일	2020년 06월 30일
만기일	2025년 06월 30일
액면이자율 및 상환보장수익률	0%
교환권 청구기간	2020.07.01~2025.05.30
교환가액	주당 8,156 원
교환가액 조정내역	시가하락에 따른 조정없음
조기상환청구권	권면액의 전부 또는 일부에 대하여 발행일로부터 2년 이후 만기일 3개월 전까지 청구 가능

19. 기타부채 및 당기법인세부채

보고기간 말 현재 기타유동부채 및 법인세부채의 내용은 다음과 같습니다.

(단위 : 천원)

구분	당분기말	전기말
(기타유동부채)		-
선수금	560,742	-
예수금	76,111	126,735
기타의유동부채	358,485	-
소계	995,338	126,735
(당기법인세부채)		
미지급법인세	595,968	741,352
소계	595,968	741,352
합계	1,591,306	868,087

20. 순확정급여부채

가. 보고기간 말 현재 연결기업의 순확정급여부채 산정내역은 다음과 같습니다.

(단위 : 천원)

구분	당분기말	전기말
기금이 적립된 제도에서 발생한 확정급여채무의 현재 가치	7,291,184	4,379,881
사외적립자산의 공정가치	(6,091,315)	(4,209,460)
국민연금전환금	(5,064)	-
순확정급여부채	1,194,805	170,420

나. 보고기간 말 현재 사외적립자산의 공정가치의 구성요소는 다음과 같습니다.

(단위 : 천원)

구분	당분기말	전기말
현금성자산 및 정기에금	6,091,315	4,209,460

사외적립자산에 대한 투자전략과 정책은 위험감소를 목적으로 하고 있습니다. 따라서 연결기업은 가치변동 위험이 낮은 정기에금 등에 투자하는 상품에 사외적립자산을 예치하고 있습니다.

21. 총당부채

연결기업은 출고한 제품과 관련하여 보증수리기간내에 정상적 부품수리 및 비정상적 부품개체, 수출제품의 하자로 인한 사고보상을 위하여 보증기간 (6개월~2년) 및 과거 경험률 등을 기초로 추정하여 판매보증충당부채를 설정하고 있습니다.

당분기 및 전분기의 판매보증충당부채의 변동 내역은 다음과 같습니다.

(단위 : 천원)

구분	당분기	전분기
기초금액	214,303	123,392
충당부채전입액(판매보증비)	656,562	119,300
충당부채사용액	(434,638)	(5,497)
사업결합으로 인한 변동	821,157	-
분기말금액	1,257,384	237,195

22. 자본

가. 보고기간 말 현재 연결기업의 자본금 관련한 사항은 다음과 같습니다.

구분	당분기말	전기말
발행할 주식의 총수	60,000,000주	60,000,000주
1주당 액면금액	500원	500원
발행한 주식의 수	21,562,395주	15,995,811주
자본금	10,781,198천원	7,997,906천원

(주) 전기말 현재의 자본금 관련 사항은 법률상 취득자인 피에스케이홀딩스 주식회사(화성시 소재)의 자본구조를 반영하기 위하여 합병비율을 사용하여 소급적으로 조정반영되었습니다.

나. 보고기간 말 현재 연결기업의 기타불입자본과 관련한 사항은 다음과 같습니다.

(단위 : 천원)

구분	당분기말	전기말
주식발행초과금	44,044,715	-
자기주식처분이익	4,760,511	4,811,613
교환권대가	256,090	-
자기주식	(17,593,555)	(17,853,036)
기타자본조정	(14,663,422)	6,708,384
기타자본잉여금	775,964	775,964
합계	17,580,303	(5,557,075)

다. 보고기간 말 현재 기타자본구성요소의 구성내역은 다음과 같습니다.

(단위 : 천원)

구분	당분기말	전기말
지분법기타자본잉여금	113,070	-
지분법자본변동	990,499	648,551
해외사업환산손익	352,505	-
합계	1,456,073	648,551

라. 보고기간 말 현재 이익잉여금의 구성내역은 다음과 같습니다.

(단위 : 천원)

구분	당분기말	전기말
법정적립금	7,767,017	7,713,842
임의적립금	254,516	254,516
미처분이익잉여금	158,342,149	102,983,574
합 계	166,363,682	110,951,932

한편, 2019년 12월 31일로 종료하는 회계기간에 대한 보통주 배당금 531,746천원(전기: 3,000,000천원)은 2020년 4월 중에 지급되었습니다.

23. 우발부채 및 주요계약

가. 보고기간말 현재 연결기업의 백지어음 1매가 계약이행보증용으로 에스케이하이닉스(주)에 견질로 제공되어 있습니다.

나. 약정사항

당분기말 현재 약정사항은 다음과 같습니다.

(단위 : 천원)

구분	금액	금융기관
동반성장론 담보대출 발행약정	2,000,000	KEB하나은행

다. 당분기말 현재 연결기업이 당기손익-공정가치 측정 금융자산에 제공하고 있는 주요 약정사항은 다음과 같습니다.

(단위 : 천원)

구분	내역	출자약정액	당분기말 현재 출자액	미이행출자액
당기손익-공정가치 측정 금융자산	SVIC30호 신기술사업투자조합	2,000,000	1,914,560	85,440
	IBK-BNW 기술금융 2018	1,000,000	790,700	209,300

라. 타인으로부터 제공받은 지급보증 내역

(단위 : 천원,USD)

금융기관	부보금액	보증내역
서울보증보험	2,712	이행계약보증보험
KEB하나은행	\$900,000	기타외화지급보증

24. 수익

당분기 및 전분기의 매출액은 다음과 같습니다.

(단위 : 천원)

구분	당분기		전분기	
	3개월	누적	3개월	누적
제품매출액	11,133,509	21,740,032	1,223,246	21,177,488
원재료매출액	1,281,728	2,849,280	497,289	1,062,894
용역매출액	1,840,557	5,616,546	1,463,635	4,365,206
기타매출액	630,175	1,654,209	44,745	130,121
합계	14,885,969	31,860,068	3,228,915	26,735,709

25. 매출원가 및 판매비와관리비

가. 매출원가

당분기 및 전분기의 매출원가는 다음과 같습니다.

(단위 : 천원)

구분	당분기		전분기	
	3개월	누적	3개월	누적
제품매출원가	6,395,214	11,719,448	741,927	8,784,852
원재료매출원가	394,842	1,068,091	223,215	468,446
용역매출원가	535,355	1,674,523	419,952	1,248,654
기타매출원가	-	176	12,134	34,964
합계	7,325,411	14,462,238	1,397,227	10,536,917

나. 판매비와관리비

당분기 및 전분기의 판매비와관리비는 다음과 같습니다.

(단위 : 천원)

구분	당분기		전분기	
	3개월	누적	3개월	누적
급여	1,798,839	5,349,030	867,385	2,470,770
퇴직급여	210,331	608,633	119,425	332,409
잡금	69	1,638	-	-
복리후생비	273,260	740,195	77,250	213,633
여비교통비	88,402	238,136	72,182	196,966
통신비	13,040	36,271	2,667	8,809
세금과공과	98,315	202,329	34,310	79,009

감가상각비	343,375	912,597	21,433	69,931
무형자산상각비	680,261	1,860,485	67,437	116,643
보험료	36,353	102,425	27,332	74,523
접대비	20,068	59,543	12,289	33,215
광고선전비	-	4,387	-	-
차량유지비	10,669	34,026	4,553	17,192
포장비	12,252	47,973	6,591	56,644
운반비	22,369	72,524	8,125	34,890
지급수수료	707,059	2,130,581	356,459	2,182,926
판매수수료	197,407	754,175	-	-
도서인쇄비	1,761	5,519	765	2,630
소모품비	21,449	76,448	11,939	34,646
사무용품비	20,497	71,286	2,160	4,116
교육훈련비	4,672	18,356	425	4,112
회의비	7,763	23,797	1,403	6,137
수선비	12,922	79,603	2,706	12,606
연구비	1,236,888	3,468,999	423,439	1,209,378
임차료	5,212	13,122	21,094	65,416
판매보증비	219,789	656,562	18,497	133,977
수도광열비	263,042	586,596	37,777	93,786
합계	6,306,063	18,155,234	2,197,647	7,454,365

26. 금융수익 및 금융원가

가. 당분기 및 전분기의 금융수익은 다음과 같습니다.

(단위 : 천원)

구분	당분기		전분기	
	3개월	누적	3개월	누적
이자수익	294,041	625,000	80,098	196,889
배당금수익	349	15,233	-	-
외화매매이익	72,278	638,128	176,276	550,018
외화평가이익	(109,654)	93,950	129,579	174,214
당기손익-공정가치 측정 금융자산평가이익	2,885,726	7,650,049	(67,366)	284,094
당기손익-공정가치 측정 금융자산처분이익	650,559	787,512	11,695	11,992
합계	3,793,300	9,809,873	330,283	1,217,208

나. 당분기 및 전분기의 금융원가는 다음과 같습니다.

(단위 : 천원)

구분	당분기		전분기	
	3개월	누적	3개월	누적
이자비용	77,808	115,354	-	-
외화매매손실	272,401	312,198	23,505	141,979
외화평가손실	58,283	245,556	(67,693)	5,581
당기손익-공정가치 측정 금융자산평가손실	(93,595)	1,615,965	9,947	9,947
당기손익-공정가치 측정 금융자산처분손실	3,367	7,807	-	-
파생상품평가손실	-	(7,941)	-	-
파생상품거래손실	-	6,225	-	-
합계	318,265	2,295,164	(34,241)	157,508

27. 기타영업외손익

가. 당분기 및 전분기의 기타영업외수익은 다음과 같습니다.

(단위 : 천원)

구분	당분기		전분기	
	3개월	누적	3개월	누적
임대료	1,558	3,526	-	-
수입수수료	165,750	556,240	-	-
관계기업투자주식 처분이익	-	1,437,125	-	-
여가매수차익(주식 34)	-	41,733,368	-	-
잡이익	57,359	194,608	90,083	212,397
합계	224,667	43,924,867	90,083	212,397

나. 당분기 및 전분기의 기타영업외비용은 다음과 같습니다.

(단위 : 천원)

구분	당분기		전분기	
	3개월	누적	3개월	누적
기부금	150	4,395	-	-
유형자산처분손실	-	610	-	-
잡손실	1,567	4,218	984	1,172
무형자산손상차손	-	4,091	-	-
재고자산폐기손실	(379)	45,147	-	-
합계	1,338	58,460	984	1,172

28. 법인세비용

중간기간의 법인세비용은 기대총연간이익에 적용될 수 있는 법인세율을 중간기간의 세전이익에 예상되는 세무조정사항을 추정하여 산출하였습니다. 이에 따라 추정된 당분기 법인세비용은 2,338백만원(전분기 : 2,322백만원)입니다.

29. 주당이익

가. 기본주당이익

당분기 및 전분기의 기본주당이익 산정내역은 다음과 같습니다.

(단위:원,주)

구분	당분기		전분기	
	3개월	누적	3개월	누적
보통주순이익(손실)	5,604,770,999 원	56,192,917,793 원	1,882,501,632 원	12,620,682,158 원
가중평균유통주식수	19,569,880 주	19,143,416 주	15,995,811 주	15,995,811 주
기본주당이익(손실)	286 원/주	2,935 원/주	118 원/주	789 원/주

나. 가중평균유통주식수의 산출근거는 다음과 같습니다.

자기주식 적수는 실제 자기주식을 취득, 처분한 날로부터 보고기간 종료일까지의 일수와 자기주식 취득, 처분수량을 곱하여 계산되었습니다.

(1) 당분기

구분	유통주식수	가중치	적수
전기이월	15,995,811	274	4,382,852,214
사업결합으로 인한 보통주식 발행	5,566,584	243	1,352,679,912
사업결합으로 인한 자기주식 취득	(2,021,909)	243	(491,323,781)
우리사주로 인한 자기주식 처분	29,394	37	1,087,578
합계	19,569,880		5,245,295,923

당분기 가중평균유통주식수 : $5,245,295,923 \div 274\text{일} = 19,569,880$

(2) 전분기

구분	유통주식수	가중치	적수
전기이월	15,995,811	274	4,382,852,214
합계	15,995,811		4,382,852,214

전분기 가중평균유통주식수 : $4,382,852,214 \div 274\text{일} = 15,995,811$

다. 희석주당이익

희석주당이익은 모든 희석성 잠재적보통주가 보통주로 전환된다고 가정하여 조정한 가중평균 유통보통주식수를 적용하여 산정하고 있으며, 연결기업이 보유하고 있는 희석성 잠재적 보통주로는 자기주식을 교환대상으로 교환사채가 있습니다. 교환사채는 보통주로 교환된 것으로 보며 당기순이익에 교환사채에 대한 세후 이자비용을 보통주당기순이익에 가산하였습니다.

(단위:원,주)

구분	당분기		전분기	
	3개월	누적	3개월	누적
보통주순이익(손실)	5,604,770,999	56,192,917,793	1,882,501,632	12,620,682,158
(+)교환사채에 대한 이자비용(세후)	0	9,770,541	0	0
합계 (I)	5,604,770,999	56,202,688,334	1,882,501,632	12,620,682,158
가중평균유통주식수	19,569,880	19,143,416	15,995,811	15,995,811
조정내역	0	0	0	0
교환사채	1,226,091	1,226,091	0	0
가중평균희석성잠재적보통주식수	13,327	4,475	0	0
희석주당이익 산정을 위한 가중평균 유통보통주식수(II)	19,583,207	19,147,891	15,995,811	15,995,811
희석주당이익(손실)((I)/(II))	286	2,935	118	789

30. 특수관계자 거래

가. 당분기말 현재 연결기업의 특수관계자는 다음과 같습니다.

구분	기업의 명칭
관계기업	피에스케이주
	유원미디어주
기타특수관계자	PSK ASIA, INC.
	PSK (SHANGHAI) SEMICONDUCTOR CO., LTD.
	PSK CHINA Co., Ltd
	PSK TECH AMERICA, INC.
	유디에스주

나. 특수관계자와의 주요 거래내용

(1) 당분기

(단위 : 천원)

구분	매출 등						매입 등	
	재화매출	수입수수료	용역수수료	배당금수익	임대수익	기타	매입	지급용역 및 기타매입
관계기업:								
피에스케이주	2,533,583	556,240	3,807,630	1,423,499	1,616,148	-	2,052,692	-
유원미디어주	-	-	-	-	-	-	-	-

소계	2,533,583	556,240	3,807,630	1,423,499	1,616,148	-	2,052,692	-
기타특수관계자:								
PSK ASIA, INC.	686,323	-	87,144	-	-	-	-	-
PSK (SHANGHAI) SEMICONDUCTOR CO., LTD.	205,350	-	54,601	-	-	-	-	-
PSK CHINA Co., Ltd	14,413	-	13,011	-	-	-	-	-
PSK TECH AMERICA, INC.	-	-	-	-	-	-	-	-
유디에스㈜	-	-	-	-	-	-	-	-
소계	906,086	-	154,755	-	-	-	-	-
합계	3,439,669	556,240	3,962,386	1,423,499	1,616,148	-	2,052,692	-

(2) 전분기

(단위 : 천원)

구분	매출 등		매입 등		
	매출	기타	매입	기타비용	고정자산 매입
관계기업:					
피에스케이㈜	2,449,152	-	-	21,046	-
피에스케이홀딩스㈜-화성	2,051,365	-	-	36,009	-
소계	4,500,516	-	-	57,055	-
기타특수관계자:					
PSK Asia Inc.,Ltd.	360,177	-	-	290	-
PSK(China) Co. Ltd.	71,297	-	-	445,557	-
PSK (SHANGHAI) SEMICONDUCTOR CO., LTD.	60,225	-	-	125	-
SEMIgear, Inc.	5,447,979	18	321,777	1,418,854	-
유디에스㈜	-	-	-	362,542	1,805,300
소계	5,939,678	18	321,777	2,227,368	1,805,300
합계	10,440,194	18	321,777	2,284,423	1,805,300

다. 보고기간말 현재 특수관계자에 대한 채권, 채무내용은 다음과 같습니다.

(1) 당분기말

(단위 : 천원)

구분	채권			채무		
	매출채권	미수금	임차보증금	매입채무	미지급금	임대보증금
관계기업 :						
피에스케이㈜	1,123,076	60,775	69,850	12,505	133,053	1,065,000
유원미디어㈜	-	-	-	-	-	-
소계	1,123,076	60,775	69,850	12,505	133,053	1,065,000
기타특수관계자:						
PSK ASIA, INC.	450,814	-	-	-	61,856	-
PSK (SHANGHAI) SEMICONDUCTOR CO., LTD.	78,911	-	-	-	147,137	-

PSK CHINA Co., Ltd	-	-	-	-	260,214	-
PSK TECH AMERICA, INC.	-	-	-	-	-	-
유디에스㈜	-	-	-	-	42,362	-
소계	529,725	-	-	-	511,569	-
합계	1,652,802	60,775	69,850	12,505	644,622	1,065,000

(2) 전기말

(단위 : 천원)

구분	채권		채무	
	매출채권	선급비용	미지급금	임대보증금
관계기업 :				
피에스케이㈜	781,372	-	8,113	-
피에스케이홀딩스(주)-화성	124,052	-	26,549	43,200
소계	905,424	-	34,661	43,200
기타특수관계자:				
PSK Asia Inc.,Ltd.	101,430	-	-	-
PSK(China) Co. Ltd.	104,698	127,573	-	-
PSK (SHANGHAI) SEMICONDUCTOR CO., LTD.	4,752	-	-	-
SEMIgear, Inc.	-	-	-	-
유디에스㈜	-	-	41,844	-
소계	210,880	127,573	41,844	-
합계	1,116,304	127,573	76,505	43,200

라. 당분기말 현재 특수관계자에게 제공하거나 제공받은 지급보증 내역은 없습니다.

마. 당분기 및 전분기 중 특수관계자와의 자금 거래내역은 없습니다.

바. 당분기 및 전분기 중 주요경영진에 대한 보상내역은 다음과 같습니다.

(단위 : 천원)

구분	당분기	전분기
급여	952,548	559,620
퇴직급여	273,682	110,550
합계	1,226,230	670,170

31. 현금흐름표

가. 영업활동으로 창출한 현금

당분기 및 전분기 중 영업활동으로 창출된 현금은 다음과 같습니다.

(단위 : 천원)

구분	당분기	전분기
분기순이익	56,192,918	12,620,682
손익항목의 조정:	(50,985,388)	(2,309,662)
법인세비용	2,337,976	2,321,859
이자비용	73,673	-
이자수익	(625,000)	(196,889)
외화환산손실	245,556	5,581
외화환산이익	(93,950)	(174,214)
퇴직급여	714,531	403,386
감가상각비	1,538,383	218,477
무형자산상각비	2,025,446	195,777
유형자산처분손실	610	-
지분법이익	(7,907,183)	(4,927,188)
당기손익-공정가치 측정 금융자산평가이익	(7,650,049)	(284,094)
당기손익-공정가치 측정 금융자산평가손실	1,615,965	9,947
당기손익-공정가치 측정 금융자산처분이익	(787,512)	(11,992)
당기손익-공정가치 측정 금융자산처분손실	7,807	-
파생상품평가손실	(7,941)	-
파생상품거래손실	6,225	-
판매보증비	656,562	133,977
관계기업처분이익	(1,437,125)	-
잡이익	-	(4,289)
재고자산평가손실(환입)	45,147	-
무형자산손상차손	4,091	-
배당금수익	(15,233)	-
염가매수차익	(41,733,368)	-
자산부채의 변동 :	4,193,045	1,160,891
매출채권및기타채권	4,634,608	1,990,580
기타유동자산	(431,504)	(344,320)
재고자산	(1,281,518)	1,214,010
기타비유동자산	(104,243)	(142,100)
매입채무및기타채무	756,504	(1,537,465)
기타유동부채	(766,082)	97,163
기타비유동부채	2,143,874	-
퇴직급여부채	(211,083)	(116,977)
판매보증부채	(547,511)	-

영업활동으로 창출된 현금	9,400,575	11,471,911
---------------	-----------	------------

나. 비현금거래

당분기 및 전분기 중 연결기업 현금의 유입과 유출이 없는 중요한 거래의 내용은 다음과 같습니다.

(단위 : 천원)

구분	당분기	전분기
건설중인자산의 유무형자산 대체	1,866,694	349,909
사업결합으로 인한 자산부채변동	13,932,021	-

32. 영업부문 정보

가. 연결기업은 영업수익을 창출하는 재화나 용역의 성격을 고려하여 연결기업 전체를 단일 보고 부문으로 결정하였습니다.

나. 지역별 정보

당분기 및 전분기의 지역별 수익의 내용은 다음과 같습니다.

(1) 당분기

(단위 : 천원)

구분	국내	기타	합계
매출액	12,316,288	19,543,779	31,860,068

(2) 전분기

(단위 : 천원)

구분	국내	기타	합계
매출액	13,076,426	13,659,283	26,735,709

다. 주요 고객에 대한 정보

당분기와 전분기 중 연결기업 매출액의 10% 이상을 차지하는 외부고객과 관련된 정보는 다음과 같습니다.

(단위 : 천원)

구분	매출액	
	당분기	전분기
A사	7,716,844	15,235,768

B사	6,589,347	3,962,979
C사	3,359,316	2,222,736
합계	17,665,506	21,421,484

33. 고객과의 계약에서 생기는 수익

가. 당분기 및 전분기에 발생한 매출액은 다음과 같습니다.

(단위 : 천원)

구 분	당분기	전분기
재화 또는 용역의 유형		
제품매출	21,740,032	21,177,488
부품매출	2,849,280	1,062,894
용역매출	5,616,546	4,365,206
기타매출	1,654,209	130,121
합계	31,860,068	26,735,709
수익인식 시기		
한 시점에 이행	31,860,068	26,735,709
합계	31,860,068	26,735,709

나. 계약잔액

(단위 : 천원)

구 분	당분기말	당기초
매출채권	8,748,002	1,582,226
계약부채	560,742	-

매출채권은 무이자조건이며 통상적인 지급기일은 30일에서 180일입니다. 계약부채는 DEMO장비매출 등과 관련하여 수령한 선수금 등이 포함됩니다. 당분기 계약부채의 변동은 연결기업의 고객 증감 등에 기인합니다.

연결기업이 보고기간 초의 계약부채 잔액 중 당분기에 인식한 수익은 다음과 같습니다.

(단위 : 천원)

구 분	당분기	전분기
수익인식금액	713,475	25,550

34. 사업결합

(1) 피에스케이홀딩스 주식회사(화성소재, 이하 "회사")는 2019년 9월 5일자 이사회 결의 및

2019년 12월 23일자 임시주주총회의 승인에 따라 2020년 2월 1일을 합병기일로 하여 회사에 유의적인 영향력을 행사하는기업인 피에스케이홀딩스 주식회사(평택소재)를 합병하였으며 피합병법인 1주당 회사 보통주 319.9162113주(발행한 주식총수 : 15,995,811주)를 발행하였습니다.

동 합병은 법률상 합병법인인 회사가 법률상 피합병법인인 피에스케이홀딩스 주식회사(평택소재)의 주주들에게 회사의 보통주 15,995,811주를 발행하는 형식이나, 피합병법인의 주주가 합병후 법인을 실질적으로 지배하는 것으로 판단했으므로, 피에스케이홀딩스 주식회사(평택소재)를 회계상 취득자로 하는 역취득으로 회계처리하였습니다.

회사는 동 합병을 통하여 시장에서의 사업수행역량 및 경쟁력이 강화되고 이에 따라 기업가치가 제고될 것을 기대하고 있습니다.

(2) 이전대가와 취득일의 인수한 자산, 부채 가액은 다음과 같습니다.

(단위 : 천원)

구분	금액
이전대가	
지분상품(*1)	46,870,637
단계적으로 이루어지는 사업결합의 경우에 취득자가 이전에 보유하고 있던 피취득자에 대한 지분의 취득일의 공정가치(*2)	5,504,673
이전대가 합계	52,375,310
취득한 자산과 인수한 부채의 계상액	
현금및현금성자산	30,012,286
매출채권및기타채권	11,975,687
재고자산	7,638,340
유형자산	23,439,012
무형자산	15,323,855
투자부동산	7,997,140
기타자산	17,261,077
매입채무및기타채무	(4,334,082)
단기차입금	(5,000,000)
총당부채	(934,030)
리스부채	(494,280)
순확정급여부채	(520,936)
기타부채	(8,255,389)
식별가능 순자산의 공정가치	94,108,678
영업권(염가매수차익)	(41,733,368)

(*1) 법률상 피합병법인인 피에스케이홀딩스 주식회사(평택소재)가 법률상 합병법인인 회사의 주주들에게 발행한 것으로 간주되는 이전대가의 공정가치는 회사 주식의 시가를 사용하

여 산정되었습니다.

(*2) 회계상 피취득자인 회사가 100%지분을 소유한 SEMIgear Inc.의 취득일의공정가치입니다.

상기 사업결합에 의해서 분기연결재무제표에 인식한 자산과 부채의 금액은 잠정적으로 결정된 상태이며 사업결합 기준서에 따라 동 금액은 향후 조정될 수 있습니다.

4. 재무제표

재무상태표

제 31 기 3분기말 2020.09.30 현재

제 30 기말 2019.12.31 현재

(단위 : 원)

	제 31 기 3분기말	제 30 기말
자산		
Ⅰ.유동자산	68,238,702,255	24,825,674,431
(1)현금및현금성자산	20,853,871,921	2,048,715,492
(2)매출채권 및 기타유동채권	6,576,426,859	1,269,966,432
(3)기타유동금융자산	31,270,376,672	18,553,100,680
(4)기타유동자산	409,791,145	184,210,539
(5)당기법인세자산	46,323,567	0
(6)재고자산	9,081,912,091	2,769,681,288
Ⅱ.비유동자산	135,545,499,574	67,501,268,780
(1)장기매출채권 및 기타비유동채권	621,123,880	626,856,000
(2)관계기업에 대한 투자자산	40,245,318,465	58,750,809,659
(3)종속기업에 대한 투자자산	28,968,703,920	400,000,000
(4)유형자산	20,084,890,138	3,283,225,403
(5)투자부동산	18,357,871,215	956,099,559
(6)사용권자산	47,340,360	44,215,968
(7)영업권 이외의 무형자산	7,126,580,257	2,518,460,321
(8)기타비유동금융자산	20,081,217,187	921,601,870
(9)기타비유동자산	12,454,152	0
자산총계	203,784,201,829	92,326,943,211
부채		
Ⅰ.유동부채	9,515,079,401	1,792,388,296
(1)매입채무 및 기타유동채무	3,562,670,150	791,217,349
(2)단기차입금	5,000,000,000	0
(3)당기법인세부채	0	729,702,318
(4)유동성금융리스부채	44,053,808	23,485,584
(5)유동충당부채	649,321,489	210,723,256
(6)기타유동부채	259,033,954	37,259,789
Ⅱ.비유동부채	20,768,142,363	5,734,551,281
(1)장기매입채무 및 기타비유동채무	1,167,268,981	70,976,727
(2)사채	9,593,997,933	0
(3)비유동금융리스부채	3,804,996	20,730,384
(4)순확정급여부채	1,086,035,993	61,652,418

(5)비유동충당부채	544,448,283	3,579,734
(6)이연법인세부채	8,372,586,177	5,577,612,018
부채총계	30,283,221,764	7,526,939,577
자본		
Ⅰ.자본금	10,781,197,500	7,997,905,500
Ⅱ.기타불입자본	20,650,623,962	(5,353,069,529)
Ⅲ.기타자본구성요소	1,256,549,858	1,256,549,858
Ⅳ.이익잉여금(결손금)	140,812,608,745	80,898,617,805
자본총계	173,500,980,065	84,800,003,634
자본과부채총계	203,784,201,829	92,326,943,211

포괄손익계산서

제 31 기 3분기 2020.01.01 부터 2020.09.30 까지

제 30 기 3분기 2019.01.01 부터 2019.09.30 까지

(단위 : 원)

	제 31 기 3분기		제 30 기 3분기	
	3개월	누적	3개월	누적
Ⅰ.수익(매출액)	9,972,208,218	25,503,528,777	2,515,428,175	24,729,116,381
Ⅱ.매출원가	5,800,520,400	14,240,172,363	1,364,057,588	10,390,386,985
Ⅲ.매출총이익	4,171,687,818	11,263,356,414	1,151,370,587	14,338,729,396
Ⅳ.판매비와관리비	4,265,512,455	12,471,395,903	1,564,320,227	5,634,555,419
Ⅴ.영업이익(손실)	(93,824,637)	(1,208,039,489)	(412,949,640)	8,704,173,977
Ⅵ.금융수익	3,794,613,877	11,237,192,389	332,143,672	3,834,934,136
Ⅶ.금융원가	314,216,278	2,283,499,196	(34,240,837)	157,506,724
Ⅷ.기타이익	197,636,234	54,531,198,282	48,190,808	97,100,182
Ⅸ.기타손실	997,142	8,447,055	979,496	1,164,648
X.법인세비용차감전순이익(손실)	3,583,212,054	62,268,404,931	646,181	12,477,536,923
XI.법인세비용	242,885,765	1,822,667,291	(122,922,269)	2,067,360,393
XⅡ.당기순이익(손실)	3,340,326,289	60,445,737,640	123,568,450	10,410,176,530
XⅢ.총포괄손익	3,340,326,289	60,445,737,640	123,568,450	10,410,176,530

자본변동표

제 31 기 3분기 2020.01.01 부터 2020.09.30 까지

제 30 기 3분기 2019.01.01 부터 2019.09.30 까지

(단위 : 원)

	자본				

	자본금	기타불입자본	기타자본구성요소	이익잉여금	자본 합계
2019.01.01 (Ⅰ.기초자본)	7,997,905,500	5,353,069,529	1,256,549,858	74,164,218,975	78,065,604,804
Ⅱ.당기순이익(손실)	0	0	0	10,410,176,530	10,410,176,530
Ⅲ.배당금지급	0	0	0	(3,000,000,000)	(3,000,000,000)
Ⅳ.자기주식처분이익	0	0	0	0	0
Ⅴ.자기주식 거래로 인한 증감	0	0	0	0	0
Ⅵ.교환권대가	0	0	0	0	0
Ⅶ.사업결합	0	0	0	0	0
Ⅷ.사업결합으로 인한 자기주식의 취득	0	0	0	0	0
Ⅸ.자본 증가(감소) 합계	0	0	0	7,410,176,530	7,410,176,530
2019.09.30 (Ⅹ.기말자본)	7,997,905,500	5,353,069,529	1,256,549,858	81,574,395,505	85,475,781,334
2020.01.01 (Ⅰ.기초자본)	7,997,905,500	5,353,069,529	1,256,549,858	80,898,617,805	84,800,003,634
Ⅱ.당기순이익(손실)	0	0	0	60,445,737,640	60,445,737,640
Ⅲ.배당금지급	0	0	0	(531,746,700)	(531,746,700)
Ⅳ.자기주식처분이익	0	(51,101,383)	0	0	(51,101,383)
Ⅴ.자기주식 거래로 인한 증감	0	259,481,116	0	0	259,481,116
Ⅵ.교환권대가	0	256,089,852	0	0	256,089,852
Ⅶ.사업결합	2,783,292,000	40,601,921,886	0	0	43,385,213,886
Ⅷ.사업결합으로 인한 자기주식의 취득	0	(15,062,697,980)	0	0	(15,062,697,980)
Ⅸ.자본 증가(감소) 합계	2,783,292,000	26,003,693,491	0	59,913,990,940	88,700,976,431
2020.09.30 (Ⅹ.기말자본)	10,781,197,500	20,650,623,962	1,256,549,858	140,812,608,745	173,500,980,065

현금흐름표

제 31 기 3분기 2020.01.01 부터 2020.09.30 까지

제 30 기 3분기 2019.01.01 부터 2019.09.30 까지

(단위 : 원)

	제 31 기 3분기	제 30 기 3분기
Ⅰ.영업활동현금흐름	6,818,100,920	12,643,096,824
(1)당기순이익(손실)	60,445,737,640	10,410,176,530
(2)영업활동으로인한자산·부채의변동	1,137,746,199	1,389,589,470
(3)당기순이익조정을 위한 가감	(56,928,607,363)	(368,707,897)
(4)이자수취(영업)	583,795,575	200,241,911
(5)배당금수취(영업)	1,438,732,226	2,613,566,800
(6)법인세납부(환급)	140,696,643	(1,601,769,990)
Ⅱ.투자활동현금흐름	2,574,977,266	(10,451,977,653)
(1)유형자산의 취득	(5,236,383,254)	(55,373,000)
(2)무형자산의 취득	(279,990,000)	(1,812,702,800)
(3)당기손익-공정가치 측정 금융자산의 처분	11,074,175,992	1,511,517,777
(4)당기손익-공정가치 측정 금융자산의 취득	(7,582,213,200)	(4,000,000,000)
(5)상각후원가 측정 금융자산의 처분	47,302,977,249	5,800,000,000

(6)상각후원가 측정 금융자산의 취득	(60,001,236,493)	(11,910,419,630)
(7)파생상품의 취득	(16,745,000)	0
(8)장기대여금및수취채권의 취득	(65,000,000)	0
(9)장기대여금및수취채권의 처분	40,000,000	0
(10)단기대여금및수취채권의 처분	64,666,669	15,000,000
(11)임차보증금의 증가	(1,000,000)	0
(12)임차보증금의 감소	4,000,000	0
(13)사업결합으로 인한 현금유입	17,271,725,303	0
III.재무활동현금흐름	9,482,684,594	(3,011,742,792)
(1)자기주식의 취득	(38,510)	0
(2)자기주식의 처분	208,418,243	0
(3)신주발행비의 증가	(42,630,180)	0
(4)금융리스부채의 지급	(46,098,259)	(11,742,792)
(5)배당금지급	(531,746,700)	(3,000,000,000)
(6)교환사채의 증가	9,894,780,000	0
IV.환율변동효과 반영전 현금및현금성자산의 순증가(감소)	18,875,762,780	(820,623,621)
V.현금및현금성자산에 대한 환율변동효과	(70,606,351)	187,680,305
VI.현금및현금성자산의순증가(감소)	18,805,156,429	(632,943,316)
VII.기초현금및현금성자산	2,048,715,492	3,349,595,856
VIII.기말현금및현금성자산	20,853,871,921	2,716,652,540

5. 재무제표 주석

제 31(당)기 분기 2020년 1월 1일부터 2020년 9월 30일까지

제 30(전)기 분기 2019년 1월 1일부터 2019년 9월 30일까지

피에스케이홀딩스 주식회사

1. 일반적인 사항

피에스케이홀딩스 주식회사(화성소재, 이하 "회사")는 반도체 제조장비와 플랫판넬 디스플레이제조장비의 제조와 판매 및 관련부품의 판매를 주요 목적사업으로 1990년 6월 11일 설립되었으며, 1997년 1월 7일에 한국거래소가 개설한 코스닥시장에 상장하였습니다.

피에스케이홀딩스 주식회사(평택소재)는 반도체 제조장비와 관련 부품의 판매 및 수리를 주요 목적으로 1986년 2월 24일 설립되었습니다.

회사는 2007년 중 경기도 평택시에서 경기도 화성시 삼성1로 4길 48(석우동) 본사를이전하였고, 보고기간 종료일 현재 경기도 화성시와 평택시에 공장을 두고 있으며, 미국에 현지법인을 두고 있습니다.

회사의 설립시 자본금은 470백만원이었으나, 수차의 증자를 거쳐 2020년 9월 30일 현재 자본금은 10,781백만원(수권주식수: 60,000,000주, 1주당 액면금액: 500원,발행주식수: 21,562,395주)입니다.

회사는 2020년 2월 1일자로 회사에 유의적인 영향력을 행사하는 기업인 피에스케이홀딩스 주식회사(평택소재)를 합병하였으며 피합병법인 1주당 회사 보통주 319.9162113주(발행한 주식 총수 : 15,995,811주)를 발행하였습니다.

동 합병은 법률상 합병법인인 회사가 법률상 피합병법인인 피에스케이홀딩스 주식회사(평택소재)의 주주들에게 회사의 보통주 15,995,811주를 발행하는 형식이나, 피합병법인의 주주가 합병후 법인을 실질적으로 지배하는 것으로 판단했으므로, 피에스케이홀딩스 주식회사(평택소재)를 회계상 취득자로 하는 역취득으로 회계처리하였습니다. 이에 따라 회사의 재무제표는 피에스케이홀딩스 주식회사(평택소재)가 지속되는 것으로 하여 작성되었으며, 비교기간의 재무상태표 및 포괄손익계산서는 피에스케이홀딩스 주식회사(평택소재)의 재무상태 및 재무성과를 반영하고 있습니다. 다만, 전기 및 당기의 자본구조는 법률상 취득자인 회사의 자본구조를 반영하기 위하여 합병비율을 사용하여 소급적으로 조정하였습니다.

2. 중요한 회계정책

2.1 재무제표 작성기준

당사의 2020년 9월 30일로 종료하는 9개월 보고기간에 대한 요약분기재무제표는 기업회계기준서 제1034호 '중간재무보고'에 따라 작성되었으며, 기업회계기준서 제1027호 '별도재무

제표'에 따른 별도재무제표입니다. 이 분기재무제표는 보고기간말인 2020년 9월 30일 현재 유효하거나 조기 도입한 한국채택국제회계기준에 따라 작성되었습니다.

중간재무제표는 연차재무제표에 기재할 것으로 요구되는 모든 정보 및 주석사항을 포함하고 있지 아니하므로, 2019년 12월 31일로 종료되는 회계기간에 대한 연차재무제표의 정보도 함께 참고하여야 합니다.

2.1.1 당사가 채택한 제·개정 기준서

당사는 2020년 1월 1일로 개시하는 회계기간부터 다음의 개정 기준서를 신규로 적용하였습니다.

(1) 기업회계기준서 제1001호 '재무제표 표시', 제1008호 '회계정책, 회계추정의 변경 및 오류' 개정 - 중요성의 정의

'중요성의 정의'를 명확히 하고, 기준서 제1001호와 제1008호를 명확해진 정의에 따라 개정하였습니다. 중요성 판단 시 정보의 누락이나 왜곡표시뿐만 아니라 중요하지 않은 정보로 인한 영향과 연결실체가 공시할 정보를 결정할 때 정보이용자의 특성을 고려하도록 하였습니다. 해당 기준서의 개정이 분기재무제표에 미치는 중요한 영향은 없습니다.

(2) 기업회계기준서 제1103호 '사업결합' 개정 - 사업의 정의

개정된 사업의 정의에서는, 취득한 활동과 자산의 집합을 사업으로 판단하기 위해서는 산출물의 창출에 함께 유의적으로 기여할 수 있는 능력을 가진 투입물과 실질적인 과정을 반드시 포함하도록 하였고 원가 감소에 따른 경제적 효익은 제외하였습니다. 이와 함께 취득한 총자산의 대부분의 공정가치가 식별가능한 단일 자산 또는 자산집합에 집중되어 있는 경우, 취득한 활동과 자산의 집합은 사업이 아닌, 자산 또는 자산의 집합으로 결정할 수 있는 선택적 집중테스트가 추가되었습니다. 해당 기준서의 개정이 분기재무제표에 미치는 중요한 영향은 없습니다.

(3) 기업회계기준서 제1109호 '금융상품', 제1039호 '금융상품: 인식과 측정', 제1107호 '금융상품: 공시' 개정 - 이자율지표 개혁

개정 기준서에서는 이자율지표 개혁 움직임으로 인한 불확실성이 존재하는 동안 위험회피회계 적용과 관련하여 미래 전망 분석 시 예외규정을 적용토록 하고 있습니다. 예외규정에서는 기존 이자율지표를 준거로 하는 예상현금흐름의 발생가능성이 매우 높은지, 위험회피대상항목과 위험회피수단 사이의 경제적 관계가 있는지, 양자간에 높은 위험회피효과가 있는지를 평가할 때, 위험회피대상항목과 위험회피수단이 준거로 하고 있는 이자율지표는 이자율지표 개혁의 영향으로 바뀌지 않는다고 가정합니다. 해당 기준서의 개정이 당사의 분기재무제표에 미치는 영향은 없습니다.

2.1.2 당사가 적용하지 않은 제·개정 기준서 및 해석서

제정 또는 공표되었으나 시행일이 도래하지 않아 적용하지 않은 제·개정 기준서 및 해석서는 다음과 같습니다.

(1) 기업회계기준서 제1116호 '리스' 개정 - 코로나바이러스감염증-19('코로나19') 관련 임차료 면제·할인·유예("임차료 할인 등")

기업회계기준서 제1116호의 개정사항은 코로나19의 세계적 유행의 직접적인 결과로 임차료 할인 등이 리스변경에 해당하는지 평가하지 않을 수 있는 실무적 간편법을 제공합니다. 이러한 임차료 할인 등은 실무적 간편법의 적용요건을 충족하여야 하며, 실무적 간편법을 선택한 리스이용자는 그러한 변경이 리스변경이 아닐 경우에 이 기준서가 규정하는 방식과 일관되게 회계처리하여야 합니다. 동 개정사항은 2020년 6월 1일 이후 최초로 시작되는 회계연도부터 소급하여 적용하되 조기 적용할 수 있습니다. 당사는 동 개정으로 인해 분기재무제표에 중요한 영향은 없을 것으로 예상하고 있습니다.

2.2 회계정책

요약분기재무제표의 작성에 적용된 유의적 회계정책과 계산방법은 주석 2.1.1에서 설명하는 제·개정 기준서의 적용으로 인한 변경을 제외하고는 전기 연차재무제표 작성에 적용된 회계정책이나 계산방법과 동일합니다.

3. 중요한 회계추정 및 가정

당사는 미래에 대하여 추정 및 가정을 하고 있습니다. 추정 및 가정은 지속적으로 평가되며, 과거 경험과 현재의 상황에서 합리적으로 예측가능한 미래의 사건과 같은 다른 요소들을 고려하여 이루어집니다. 이러한 회계추정은 실제 결과와 다를 수도 있습니다.

분기재무제표 작성시 사용된 중요한 회계추정 및 가정은 아래 기술된 사항을 제외하고는 전기 재무제표의 작성시 적용된 회계추정 및 가정과 동일합니다.

2020년도 중 COVID-19의 확산은 국내외 경제에 중대한 영향을 미치고 있습니다. 이는 생산성 저하와 매출의 감소나 지연, 기존 채권의 회수 등에 부정적인 영향을 미칠 수 있습니다. 이로 인해 당사의 재무상태와 재무성과에도 부정적인 영향이 발생할 수 있으며, 이러한 영향은 2020년 연차재무제표에도 지속될 것으로 예상됩니다.

중간기간의 재무제표 작성시 사용된 중요한 회계추정 및 가정은 COVID-19에 따른 불확실성의 변동에 따라 조정될 수 있으며, COVID-19로 인하여 재무상태 및 경영성과 등에 미칠 궁극적인 영향은 현재 예측할 수 없습니다.

4. 재무위험관리

4.1 재무위험관리요소

당사는 여러 활동으로 인하여 시장위험(환위험, 공정가치이자율위험, 현금흐름이자율위험 및 가격위험), 신용위험 및 유동성위험과 같은 다양한 재무위험에 노출되어 있습니다. 당사의 전반적인 위험관리정책은 금융시장의 변동성에 초점을 맞추고 있으며 재무성과에 미치는 부정적 영향을 최소화하는데 중점을 두고 있습니다.

4.1.1 시장위험

(1) 외환위험

당사는 외화로 표시된 거래를 하고 있기 때문에 환율변동위험에 노출되어 있습니다. 보고기간말 현재 기능통화 이외의 외화로 표시된 화폐성자산 및 부채의 장부금액은 다음과 같습니다.

(단위 : 천원)

구분	당분기말		전기말	
	자산	부채	자산	부채
USD	16,809,748	441,530	8,330,023	23,817
JPY	751,753	-	-	-

당사는 내부적으로 외화 환율 변동에 대한 환위험을 정기적으로 측정하고 있습니다. 보고기간말 현재 각 외화에 대한 기능통화의 환율 10% 변동시 환율변동이 세전손익에 미치는 영향은 다음과 같습니다.

(단위 : 천원)

구분	당분기말		전기말	
	10% 상승시	10% 하락시	10% 상승시	10% 하락시
USD	1,636,822	(1,636,822)	830,621	(830,621)
JPY	75,175	(75,175)	-	-

상기 민감도 분석은 보고기간말 현재 기능통화 이외의 외화로 표시된 화폐성자산 및 부채를 대상으로 하였습니다.

(2) 이자율위험

당사는 공정가치로 평가하는 채무증권으로 인하여 공정가치 이자율 위험에 노출되어 있습니다.

보고기간 말 현재 이자율 위험에 노출된 금융상품의 장부금액은 다음과 같습니다.

(단위 : 천원)

구분	당분기말	전기말
당기손익-공정가치 측정 채무상품	3,957,081	303,904

보고기간말 현재 당사는 변동이자부 금융상품을 보유하고 있지 않기 때문에 이자율변동이 이자수익과 이자비용에 미치는 영향은 없습니다.

(3) 가격위험

기타 가격위험은 이자율위험이나 환위험 이외의 시장가격의 변동으로 인하여 금융상품의 공

정가치나 미래현금흐름이 변동할 위험입니다. 당사는 금융자산 중 지분상품에서 발생하는 기타 가격변동위험에 노출되어 있습니다.

보고기간말 현재 가격위험에 노출된 금융상품의 장부금액은 다음과 같습니다.

(단위 : 천원)

구분	당분기말	전기말
당기손익-공정가치 측정 지분상품	14,125,185	501,301

(4) 신용위험

신용위험은 계약상대방이 계약상의 의무를 불이행하여 당사에 재무적 손실을 미칠 위험을 의미하며, 보고기간말 현재 당사의 신용위험 최대노출정도는 다음과 같습니다.

(단위 : 천원)

구분	당분기말	전기말
현금및현금성자산(주1)	20,849,002	2,047,878
매출채권및기타채권	7,197,551	1,896,822
상각후원가 측정 금융자산	21,366,401	11,884,707
당기손익-공정가치 측정 금융자산	12,655,097	4,045,113
합계	62,068,051	19,874,521

(주1) 현금시재액을 차감한 금액입니다.

신용위험은 보유하고 있는 수취채권 및 확정계약을 포함한 거래처에 대한 신용위험 뿐 아니라 파생금융상품 및 은행 및 금융기관 예치금으로부터 발생하고 있습니다. 은행 및 금융기관의 경우, 신용등급이 우수한 금융기관과 거래하고 있으므로 금융기관으로부터의 신용위험은 제한적입니다. 일반거래처의 경우 고객의 재무상태, 과거 경험 등 기타 요소들을 고려하여 신용을 평가하게 됩니다.

(5) 유동성위험

당사는 유동성위험을 관리하기 위하여 단기 및 중장기 자금관리계획을 수립하고 현금유출예산과 실제현금유출액을 지속적으로 분석·검토하여 금융부채와 금융자산의 만기구조를 대응시키고 있습니다. 당사의 경영진은 영업활동현금흐름과 금융자산의 현금유입으로 금융부채를 상환가능하다고 판단하고 있습니다.

보고기간말 현재 비파생금융자산·부채의 잔존계약만기에 따른 만기분석은 다음과 같습니다.

1) 당분기말

(단위 : 천원)

구분	1년 이내	1 ~ 2년	2년 초과	합 계
현금및현금성자산	20,853,872	-	-	20,853,872

매출채권및기타채권	6,576,427	315,804	305,320	7,197,551
기타금융자산				
상각후원가 측정 금융자산	21,366,401	2,000	-	21,368,401
당기손익-공정가치 측정 금융자산	9,903,975	-	20,079,217	29,983,192
금융자산 합계	58,700,675	317,804	20,384,537	79,403,017
매입채무및기타채무	3,562,670	-	1,167,269	4,729,939
차입금	5,000,000	-	-	5,000,000
사채	-	-	9,593,998	9,593,998
리스부채	44,054	-	3,805	47,859
금융부채 합계	8,606,724	-	10,765,072	19,371,796

2) 전기말

(단위 : 천원)

구분	1년 이내	1 ~ 2년	2년 초과	합 계
현금및현금성자산	2,048,715	-	-	2,048,715
매출채권및기타채권	1,269,966	-	626,856	1,896,822
기타금융자산				
상각후원가 측정 금융자산	11,884,707	-	-	11,884,707
당기손익-공정가치 측정 금융자산	6,668,393	919,671	1,931	7,589,995
금융자산 합계	21,871,783	919,671	628,787	23,420,240
매입채무및기타채무	791,217	-	70,977	862,194
리스부채	23,486	20,730	-	44,216
금융부채 합계	814,703	20,730	70,977	906,410

상기 만기분석은 할인하지 않은 현금흐름을 기초로 당사가 지급하여야 하는 가장 빠른 만기일에 근거하여 작성되었습니다.

4.1.2 자본위험

당사는 부채와 자본 잔액의 최적화를 통하여 주주이익을 극대화시키는 동시에 계속기업으로서 지속될 수 있도록 자본을 관리하고 있습니다. 당사의 전반적인 전략은 전기와 변동이 없습니다.

당사는 자본관리지표로 부채비율을 이용하고 있으며, 이 비율은 총부채를 총자본으로 나누어 산출하고 있습니다.

보고기간말 현재 부채비율은 다음과 같습니다.

(단위 : 천원)

구분	당분기말	전기말
부 채	30,283,222	7,526,940

자 본	173,500,980	84,800,004
부채비율	17.45%	8.88%

5. 공정가치

가. 금융상품의 종류별 장부금액 및 공정가치는 다음과 같습니다.

(단위 : 천원)

구분	계정과목	당분기말		전기말	
		장부가액	공정가치	장부가액	공정가치
현금및현금성자산	현금및현금성자산	20,853,872	20,853,872	2,048,715	2,048,715
상각후원가 측정 금융자산	매출채권및기타채권	7,197,551	7,197,551	1,896,822	1,896,822
	기타금융자산	21,368,401	21,368,401	11,884,707	11,884,707
당기손익-공정가치 측정 금융자산	기타금융자산	29,983,192	29,983,192	7,589,995	7,589,995
금융자산 합계		79,403,017	79,403,017	23,420,240	23,420,240
상각후원가 측정 금융부채	매입채무및기타채무	4,729,939	4,729,939	862,194	862,194
	차입금	5,000,000	5,000,000	-	-
	사채	9,593,998	9,593,998	-	-
	리스부채	47,859	47,859	44,216	44,216
금융부채 합계		19,371,796	19,371,796	906,410	906,410

나. 당사는 공정가치를 산정하는 데 사용한 투입변수의 신뢰성에 대한 정보를 제공하기 위하여 금융상품을 기준서에서 정한 세 수준으로 분류합니다. 공정가치로 측정되는 금융상품은 공정가치 서열체계에 따라 구분되며 정의된 수준들은 다음과 같습니다.

구분	내역
수준 1	측정일에 동일한 자산이나 부채에 대한 접근 가능한 활성시장의 조정되지 않은 공시가격
수준 2	수준1의 공시가격 이외에 자산이나 부채에 대해 직접적으로 또는 간접적으로 관측가능한 투입변수
수준 3	자산이나 부채에 대한 관측가능하지 않은 투입변수

다. 보고기간 말 현재 반복적으로 공정가치로 측정되고 인식된 당사의 금융자산은 다음과 같습니다.

(1) 당분기말

(단위 : 천원)

구분	수준1	수준2	수준3	합계
당기손익-공정가치 측정 금융자산	13,820,185	12,655,097	3,507,910	29,983,192

(2) 전기말

(단위 : 천원)

구분	수준1	수준2	수준3	합계
당기손익-공정가치 측정 금융자산	-	7,541,662	48,333	7,589,995

6. 범주별 금융상품

가. 금융상품 범주별 장부금액

(1) 당분기말

(단위 : 천원)

재무상태표 상 자산	상각후원가 측정	당기손익-공정가치 측정	합 계
현금및현금성자산	20,853,872		20,853,872
매출채권및기타채권	7,197,551		7,197,551
기타금융자산(유동)	21,366,401	9,903,975	31,270,377
기타금융자산(비유동)	2,000	20,079,217	20,081,217
합계	49,419,824	29,983,192	79,403,017

(단위 : 천원)

재무상태표 상 부채	상각후원가 측정
매입채무및기타채무	4,729,939
차입금	5,000,000
사채	9,593,998
리스부채	47,859
합계	19,371,796

(2) 전기말

(단위 : 천원)

재무상태표 상 자산	상각후원가 측정	당기손익-공정가치 측정	합 계
현금및현금성자산	2,048,715	-	2,048,715
매출채권및기타채권	1,896,822	-	1,896,822
기타금융자산(유동)	11,884,707	6,668,393	18,553,101
기타금융자산(비유동)	-	921,602	921,602
합계	15,830,245	7,589,995	23,420,240

(단위 : 천원)

재무상태표 상 부채	상각후원가 측정
매입채무및기타채무	862,194

리스부채	44,216
합계	906,410

7. 현금및현금성자산

보고기간 말 현재 현금및현금성자산의 세부내역은 다음과 같습니다.

(단위 : 천원)

구분	당분기말	전기말
현금	4,870	838
보통예금	13,849,002	1,000,000
현금등가물	7,000,000	1,047,878
합계	20,853,872	2,048,715

8. 금융자산

가. 보고기간 말 현재 금융자산의 내역은 다음과 같습니다.

(단위 : 천원)

구분	당분기말	전기말
(유동자산)		
상각후원가 측정 금융자산	21,366,401	11,884,707
당기손익-공정가치 측정 금융자산	9,903,975	6,668,393
소계	31,270,377	18,553,101
(비유동자산)		
상각후원가 측정 금융자산	2,000	-
당기손익-공정가치 측정 금융자산	20,079,217	921,602
소계	20,081,217	921,602
합계	51,351,594	19,474,703

나. 보고기간 말 현재 상각후원가 측정 금융자산의 내역은 다음과 같습니다.

(단위 : 천원)

구분	당분기말	전기말
(유동자산)		
ABSTB(자산유동화전자단기사채)	11,966,401	11,884,707
정기예적금	9,400,000	-
소계	21,366,401	11,884,707
(비유동자산)		
당좌계설보증금(주1)	2,000	-

합계	21,368,401	11,884,707
----	------------	------------

(주1) 당좌개설보증금으로 처분이 제한되어 있습니다.

다. 보고기간 말 현재 당기손익-공정가치 측정 금융자산의 내역은 다음과 같습니다.

(단위 : 천원)

구분	당분기말	전기말
(유동자산)		
DLS(파생결합증권)	2,363,167	522,624
상장주식	2,480,590	452,968
펀드	2,847,670	2,649,221
단기채권	207,545	-
정기예금	2,005,003	3,043,581
소계	9,903,975	6,668,393
(비유동자산)		
직접보유주식	11,644,595	48,333
직접보유채권	3,749,536	303,904
펀드	1,160,900	-
파생상품투자신탁	321,276	569,364
출자금	3,202,910	-
소계	20,079,217	921,602
합계	29,983,192	7,589,995

9. 매출채권및기타채권

가. 보고기간 말 현재 매출채권및기타채권의 내역은 다음과 같습니다.

(단위 : 천원)

구분	당분기말	전기말
(유동성 매출채권및기타채권)		
매출채권	6,145,950	1,176,735
단기대여금	222,807	45,000
미수금	115,801	1,387
미수수익	91,869	46,844
소계	6,576,427	1,269,966
(비유동성 매출채권및기타채권)		
장기대여금	315,804	320,000
보증금	305,320	306,856
소계	621,124	626,856
합계	7,197,551	1,896,822

나. 신용위험 및 대손충당금

상기 매출채권및기타채권은 대여금 및 수취채권으로 분류되며 상각후 원가로 측정됩니다. 제품매출에 대한 평균신용공여기간은 90일입니다. 회수기일 경과 매출채권에 대해서는 거래 상대방의 과거 채무불이행 경험 및 현재의 재무상태 분석에 근거하여 결정된 미회수 추정금액을 대손충당금으로 설정하고 있습니다.

다. 보고기간 말 현재 매출채권의 연령분석은 다음과 같습니다.

(단위 : 천원)

구분	당분기말	전기말
연체되지 않은 채권	6,145,950	1,176,735
연체되었으나 손상되지 않은 채권	-	-
소계	6,145,950	1,176,735
손상채권	-	-
합계	6,145,950	1,176,735

10. 재고자산

보고기간 말 현재 당사의 재고자산의 내용은 다음과 같습니다.

(단위 : 천원)

구분	당분기말			전기말		
	평가전금액	평가충당금	장부금액	평가전금액	평가충당금	장부금액
제품	4,437,080	-	4,437,080	404,889	-	404,889
재공품	682,238	-	682,238	510,829	-	510,829
원재료	4,170,992	(344,984)	3,826,008	1,927,509	(78,285)	1,849,224
적송품	135,711	-	135,711	4,739	-	4,739
미착품	875	-	875	-	-	-
합계	9,426,897	(344,984)	9,081,912	2,847,966	(78,285)	2,769,681

11. 관계기업투자

가. 보고기간 말 현재 관계기업투자의 세부내역은 다음과 같습니다.

(단위 : 천원)

관계기업명	주요영업활동	영업소재지	당분기말		전기말	
			지분율	장부금액	지분율	장부금액
유원미디어㈜(주1)	방송서비스업	대한민국	27.95%	-	-	-
피에스케이㈜	반도체장비 제조	대한민국	32.14%	40,245,318	32.14%	40,245,318
피에스케이홀딩스㈜ (화성소재)(주2)	반도체장비 제조	대한민국	-	-	32.14%	18,505,491

합계				40,245,318		58,750,810
----	--	--	--	------------	--	------------

(주1) 유원미디어(주)는 당기 사업결합에 의해 관계기업으로 추가되었으며, 전기 이전에 계속적인 영업손실 및 이로 인한 자본잠식으로 손상이 발생하였다고 판단되어 전액 손상차손을 인식하였습니다.

(주2) 피에스케이홀딩스(주)(화성소재)의 경우, 당기 사업결합에 의해 관계기업에서 제외되었습니다.

12. 종속기업투자

가. 보고기간 말 현재 종속기업투자의 세부내역은 다음과 같습니다.

(단위 : 천원)

종속기업명	주요영업활동	영업소재지	당분기말		전기말	
			지분율	장부금액	지분율	장부금액
SEMIgear, Inc.(주)	반도체장비 제조업	미국	100.0%	28,568,704	-	-
에스이앤에스(주)	반도체장비 및 부품판매업	대한민국	100.0%	100,000	100.0%	100,000
에스이앤티(주)	반도체장비 및 부품판매업	대한민국	100.0%	300,000	100.0%	300,000
합계				28,968,704		400,000

(주) SEMIgear, Inc.의 경우, 당기 사업결합에 의해 종속기업으로 추가되었습니다.

13. 유형자산

가. 보고기간 말 현재 당사가 보유한 유형자산의 내용은 다음과 같습니다.

(1) 당분기말

(단위 : 천원)

구분	토지	건물	구축물	기계장치	공구와기구	비품	기타유형자산	건설중인자산	합계
취득원가	3,306,301	2,472,065	1,563,886	4,572,373	166,084	794,104	242,317	8,732,451	21,849,580
감가상각누계액	-	(278,236)	(43,129)	(821,087)	(66,578)	(451,021)	(90,740)	-	(1,750,790)
정부보조금	-	-	-	(13,899)	(1)	-	-	-	(13,900)
차감후 장부금액	3,306,301	2,193,828	1,520,757	3,737,387	99,505	343,083	151,578	8,732,451	20,084,890

(2) 전기말

(단위 : 천원)

구분	토지	건물	구축물	기계장치	공구와기구	비품	합계
취득원가	1,461,567	1,673,251	50,000	511,489	208,166	338,896	4,243,370
감가상각누계액	-	(196,567)	(5,934)	(333,872)	(150,424)	(287,467)	(974,264)
정부보조금	-	-	-	-	-	-	-
차감후 장부금액	1,461,567	1,476,684	44,066	177,617	57,742	51,430	3,269,106

14. 투자부동산

가. 보고기간 말 현재 투자부동산의 내용은 다음과 같습니다.
(당분기말)

(단위 : 천원)

구분	토지	건물	합계
취득원가	12,814,430	5,812,805	18,627,236
감가상각누계액	-	(269,365)	(269,365)
차감후 장부금액	12,814,430	5,543,441	18,357,871

(전기말)

(단위 : 천원)

구분	토지	건물	합계
취득원가	475,590	544,472	1,020,062
감가상각누계액	-	(63,962)	(63,962)
차감후 장부금액	475,590	480,509	956,100

15. 리스

리스이용자인 경우의 리스에 대한 정보는 다음과 같습니다.

(1) 재무상태표에 인식된 금액

리스와 관련해 재무상태표에 인식된 금액은 다음과 같습니다.

(단위: 천원)

구분	당분기말	전기말
사용권자산		
차량운반구	47,340	44,216
합계	47,340	44,216
리스부채		
유동	44,054	23,485
비유동	3,805	20,730
합계	47,859	44,216

당기 중 사업결합으로 47백만원의 사용권자산이 증가되었습니다.

16. 무형자산

가. 보고기간 말 현재 당사가 보유한 무형자산의 내용은 다음과 같습니다.

(1) 당분기말

(단위 : 천원)

구분	특허권	소프트웨어	회원권	합계
취득원가	414,452	7,921,822	602,269	8,938,542
감가상각누계액	(66,657)	(1,741,214)	-	(1,807,871)
손상차손누계액	-	-	(4,091)	(4,091)
차감후 장부금액	347,795	6,180,608	598,178	7,126,580

(2) 전기말

(단위 : 천원)

구분	특허권	소프트웨어	회원권	건설중인자산	합계
취득원가	1,585	2,262,727	602,269	14,119	2,880,700
감가상각누계액	(38)	(348,082)	-	-	(348,120)
차감후 장부금액	1,547	1,914,645	602,269	14,119	2,532,580

17. 기타자산 및 당기법인세자산

보고기간 말 현재 기타자산 및 법인세자산의 세부내역은 다음과 같습니다.

(단위 : 천원)

구분	당분기말	전기말
(기타유동자산)		
선급금	3,387	-
선급비용	262,910	130,690
선급부가세	143,495	53,521
소계	409,791	184,211
(기타비유동자산)		
장기선급비용	12,454	-
소계	12,454	-
(당기법인세자산)		
미수법인세	46,324	-
소계	46,324	-
합계	468,569	184,211

18. 매입채무및기타부채

보고기간 말 현재 매입채무및기타부채의 내용은 다음과 같습니다.

(단위 : 천원)

구분	당분기말	전기말
----	------	-----

(유동부채)		
외상매입금	1,615,965	449,497
미지급금	1,030,386	257,032
미지급비용	916,319	84,689
소계	3,562,670	791,217
(비유동부채)		
임대보증금	1,066,500	44,700
장기미지급비용	100,769	26,277
소계	1,167,269	70,977
합계	4,729,939	862,194

19. 차입금 및 사채

가. 당분기말 현재 단기차입금의 내역은 다음과 같습니다.

(단위 : 천원)

구분	내역	만기일	차입처	이자율	차입금액
원화	산업운영자금 대출(SK Hynix 동반성장론)	2021.01.15	산업은행	1.22%	3,900,000
원화	산업운영자금 대출(SK Hynix 동반성장론)	2021.01.15	산업은행	1.59%	1,100,000
합계					5,000,000

나. 당분기말 현재 사채의 내역은 다음과 같습니다.

(단위 : 천원)

구분	금액
교환사채	10,000,000
사채할인발행차금	(88,887)
교환권조정	(317,115)
장부금액	9,593,998

당사는 당사의 기명식 보통주를 교환 대상으로 하는 교환사채를 아래의 조건으로 발행하였습니다.

구분	제 1회 무기명식 무보증 무담보 사모 교환사채
발행일	2020년 06월 30일
만기일	2025년 06월 30일
액면이자율 및 상환보장수익률	0%
교환권 청구기간	2020.07.01~2025.05.30
교환가액	주당 8,156 원
교환가액 조정내역	시가하락에 따른 조정없음

조기상환청구권	권면액의 전부 또는 일부에 대하여 발행일로부터 2년 이후 만기일 3개월 전까지 청구 가능
---------	---

20. 기타부채 및 당기법인세부채

보고기간 말 현재 기타유동부채 및 법인세부채의 내용은 다음과 같습니다.

(단위 : 천원)

구분	당분기말	전기말
(기타유동부채)		
선수금	184,048	-
예수금	74,986	37,260
소계	259,034	37,260
(당기법인세부채)		
미지급법인세	-	729,702
소계	-	729,702
합계	259,034	766,962

21. 순확정급여부채

가. 보고기간 말 현재 당사의 순확정급여부채 산정내역은 다음과 같습니다.

(단위 : 천원)

구분	당분기말	전기말
기금이 적립된 제도에서 발생한 확정급여채무의 현재 가치	6,785,785	4,029,041
사외적립자산의 공정가치	(5,694,685)	(3,967,389)
국민연금전환금	(5,064)	-
순확정급여부채	1,086,036	61,652

나. 보고기간 말 현재 사외적립자산의 공정가치의 구성요소는 다음과 같습니다.

(단위 : 천원)

구분	당분기말	전기말
현금성자산 및 정기에금	5,694,685	3,967,389

사외적립자산에 대한 투자전략과 정책은 위험감소를 목적으로 하고 있습니다. 따라서 당사는 가치변동 위험이 낮은 정기에금 등에 투자하는 상품에 사외적립자산을 예치하고 있습니다.

22. 총당부채

당사는 출고한 제품과 관련하여 보증수리기간내에 정상적 부품수리 및 비정상적 부품개체, 수출제품의 하자로 인한 사고보상을 위하여 보증기간 (6개월~2년) 및 과거 경험률 등을 기초로 추정하여 판매보증충당부채를 설정하고 있습니다.

당분기 및 전분기의 판매보증충당부채의 변동 내역은 다음과 같습니다.

(단위 : 천원)

구분	당분기	전분기
기초금액	214,303	123,392
충당부채전입액(판매보증비)	519,633	133,977
충당부채사용액	(361,323)	(20,175)
사업결합으로 인한 변동	821,157	-
분기말금액	1,193,770	237,195

23. 자본

가. 보고기간 말 현재 당사의 자본금 관련한 사항은 다음과 같습니다.

구분	당분기말	전기말
발행할 주식의 총수	60,000,000주	60,000,000주
1주당 액면금액	500원	500원
발행한 주식의 수	21,562,395주	15,995,811주
자본금	10,781,198천원	7,997,906천원

(주) 전기말 현재의 자본금 관련 사항은 법률상 취득자인 피에스케이홀딩스 주식회사(화성시 소재)의 자본구조를 반영하기 위하여 합병비율을 사용하여 소급적으로 조정반영되었습니다.

나. 보고기간 말 현재 당사의 기타불입자본과 관련한 사항은 다음과 같습니다.

(단위 : 천원)

구분	당분기말	전기말
주식발행초과금	44,044,715	-
자기주식처분이익	4,760,511	4,811,613
교환권대가	256,090	-
자기주식	(17,593,555)	(17,853,036)
기타자본조정	(11,593,102)	6,912,390
기타자본잉여금	775,964	775,964
합계	20,650,624	(5,353,070)

다. 보고기간 말 현재 기타자본구성요소의 구성내역은 다음과 같습니다.

(단위 : 천원)

구분	당분기말	전기말
지분법자본변동	1,256,550	1,256,550
합계	1,256,550	1,256,550

라. 보고기간 말 현재 이익잉여금의 구성내역은 다음과 같습니다.

(단위 : 천원)

구분	당분기말	전기말
법정적립금	7,767,017	7,713,842
임의적립금	254,516	254,516
미처분이익잉여금	132,791,076	72,930,260
합 계	140,812,609	80,898,618

한편, 2019년 12월 31일로 종료하는 회계기간에 대한 보통주 배당금 531,746천원(전기: 3,000,000천원)은 2020년 4월 중에 지급되었습니다.

24. 우발부채 및 주요계약

가. 보고기간말 현재 당사의 백지어음 1매가 계약이행보증용으로 에스케이하이닉스(주)에 권질로 제공되어 있습니다.

나. 약정사항

당분기말 현재 약정사항은 다음과 같습니다.

(단위 : 천원)

구분	금액	금융기관
동반성장론 담보대출 발행약정	2,000,000	KEB하나은행

다. 당분기말 현재 당사가 당기손익-공정가치 측정 금융자산에 제공하고 있는 주요 약정사항은 다음과 같습니다.

(단위 : 천원)

구분	내역	출자약정액	당분기말 현재 출자액	미이행출자액
당기손익-공정가치 측정 금융자산	SVIC30호 신기술사업투자조합	2,000,000	1,914,560	85,440
	IBK-BNW 기술금융 2018	1,000,000	790,700	209,300

라. 타인으로부터 제공받은 지급보증 내역

(단위 : 천원,USD)

금융기관	부보금액	보증내역
------	------	------

서울보증보험	2,712	이행계약보증보험
KEB하나은행	\$900,000	기타외화지급보증

25. 수익

당분기 및 전분기의 매출액은 다음과 같습니다.

(단위 : 천원)

구분	당분기		전분기	
	3개월	누적	3개월	누적
제품매출액	7,158,524	17,635,048	1,095,533	20,859,198
원재료매출액	1,077,249	2,614,652	497,289	1,062,894
용역매출액	1,106,260	3,599,620	877,861	2,676,903
기타매출액	630,175	1,654,209	44,745	130,121
합계	9,972,208	25,503,529	2,515,428	24,729,116

26. 매출원가 및 판매비와관리비

가. 매출원가

당분기 및 전분기의 매출원가는 다음과 같습니다.

(단위 : 천원)

구분	당분기		전분기	
	3개월	누적	3개월	누적
제품매출원가	4,830,314	11,544,069	708,757	8,637,622
원재료매출원가	429,239	1,006,568	223,215	468,446
용역매출원가	540,967	1,689,536	432,086	1,284,319
합계	5,800,520	14,240,172	1,364,058	10,390,387

나. 판매비와관리비

당분기 및 전분기의 판매비와관리비는 다음과 같습니다.

(단위 : 천원)

구분	당분기		전분기	
	3개월	누적	3개월	누적
급여	811,090	2,570,827	413,169	1,152,592
퇴직급여	162,226	454,073	75,615	208,350
복리후생비	167,137	457,948	68,424	184,531
여비교통비	38,807	100,892	19,185	43,949

통신비	8,811	25,351	1,895	6,695
세금과공과	69,544	110,807	16,008	28,601
감가상각비	265,825	693,584	20,229	66,318
무형자산상각비	431,780	1,178,116	67,437	116,643
보험료	2,751	8,204	797	3,181
접대비	14,214	44,119	8,514	25,701
광고선전비	-	3,547	-	-
차량유지비	10,188	33,065	4,553	17,192
포장비	12,252	47,973	6,591	56,644
운반비	19,745	64,716	7,874	34,211
지급수수료	584,223	1,829,646	361,912	2,212,251
판매수수료	-	115,844	-	-
도서인쇄비	1,311	4,333	129	938
소모품비	14,856	50,766	7,469	19,668
사무용품비	7,853	23,612	2,160	4,116
교육훈련비	4,480	15,941	300	2,542
회의비	4,860	12,996	1,403	6,137
수선비	12,922	79,603	2,706	12,606
연구비	1,220,924	3,426,082	423,439	1,209,378
임차료	5,212	13,122	7,424	18,536
판매보증비	131,464	519,633	18,497	133,977
수도광열비	263,042	586,596	28,589	69,797
합계	4,265,512	12,471,396	1,564,320	5,634,555

27. 금융수익 및 금융원가

가. 당분기 및 전분기의 금융수익은 다음과 같습니다.

(단위 : 천원)

구분	당분기		전분기	
	3개월	누적	3개월	누적
이자수익	295,355	628,820	81,959	201,052
배당금수익	349	1,438,732	-	2,613,567
외화매매이익	72,278	638,128	176,276	550,016
외화평가이익	(109,654)	93,950	129,579	174,214
당기손익-공정가치 측정 금융자산평가이익	2,885,726	7,650,049	(67,366)	284,094
당기손익-공정가치 측정 금융자산처분이익	650,559	787,512	11,695	11,992
합계	3,794,614	11,237,192	332,144	3,834,934

나. 당분기 및 전분기의 금융원가는 다음과 같습니다.

(단위 : 천원)

구분	당분기		전분기	
	3개월	누적	3개월	누적
이자비용	73,759	103,689	-	-
외화매매손실	272,401	312,198	68,704	141,978
외화평가손실	58,283	245,556	(112,892)	5,581
당기손익-공정가치 측정 금융자산평가손실	(93,595)	1,615,965	9,947	9,947
당기손익-공정가치 측정 금융자산처분손실	3,367	7,807	-	-
파생상품평가손실	-	(7,941)	-	-
파생상품거래손실	-	6,225	-	-
합계	314,216	2,283,499	(34,241)	157,507

28. 기타영업외손익

가. 당분기 및 전분기의 기타영업외수익은 다음과 같습니다.

(단위 : 천원)

구분	당분기		전분기	
	3개월	누적	3개월	누적
임대료	1,558	3,526	-	-
수입수수료	181,131	602,863	-	-
여가매수차익(주식 35)	-	53,867,857	-	-
잡이익	14,947	56,952	48,191	97,100
합계	197,636	54,531,198	48,191	97,100

나. 당분기 및 전분기의 기타영업외비용은 다음과 같습니다.

(단위 : 천원)

구분	당분기		전분기	
	3개월	누적	3개월	누적
기부금	180	780	-	-
유형자산처분손실	-	610	-	-
무형자산손상차손	-	4,091	-	-
잡손실	817	2,966	979	1,165
합계	997	8,447	979	1,165

29. 법인세비용

중간기간의 법인세비용은 기대총연간이익에 적용될 수 있는 법인세율을 중간기간의 세전이익에 예상되는 세무조정사항을 추정하여 산출하였습니다. 이에 따라 추정된 당분기 법인세비용은 1,823백만원(전분기 : 2,067백만원)입니다.

30. 주당이익

가. 기본주당이익

당분기 및 전분기의 기본주당이익 산정내역은 다음과 같습니다.

(단위:원,주)

구분	당분기		전분기	
	3개월	누적	3개월	누적
보통주순이익(손실)	3,340,326,289 원	60,445,737,640 원	123,568,450 원	10,410,176,530 원
가중평균유통주식수	19,569,880 주	19,143,416 주	15,995,811 주	15,995,811 주
기본주당이익(손실)	171 원/주	3,158 원/주	8 원/주	651 원/주

나. 가중평균유통주식수의 산출근거는 다음과 같습니다.

자기주식 적수는 실제 자기주식을 취득, 처분한 날로부터 보고기간 종료일까지의 일수와 자기주식 취득, 처분수량을 곱하여 계산되었습니다.

(1) 당분기

구분	유통주식수	가중치	적수
전기이월	15,995,811	274	4,382,852,214
사업결합으로 인한 보통주식 발행	5,566,584	243	1,352,679,912
사업결합으로 인한 자기주식 취득	(2,021,909)	243	(491,323,781)
우리사주로 인한 자기주식 처분	29,394	37	1,087,578
합계	19,569,880		5,245,295,923

당분기 가중평균유통주식수 : $5,245,295,923 \div 274\text{일} = 19,143,416$

(2) 전분기

구분	유통주식수	가중치	적수
전기이월	15,995,811	274	4,382,852,214
합계	15,995,811		4,382,852,214

전분기 가중평균유통주식수 : $4,382,852,214 \div 274\text{일} = 15,995,811$

다. 희석주당이익

희석주당이익은 모든 희석성 잠재적보통주가 보통주로 전환된다고 가정하여 조정한 가중평균 유통보통주식수를 적용하여 산정하고 있으며, 당사가 보유하고 있는 희석성 잠재적보통주로는 자기주식을 교환대상으로 교환사채가 있습니다. 교환사채는 보통주로 교환된 것으로 보며 당기순이익에 교환사채에 대한 세후 이자비용을 보통주당기순이익에 가산하였습니다.
(단위:원,주)

구분	당분기		전분기	
	3개월	누적	3개월	누적
보통주순이익(손실)	3,340,326,289	60,445,737,640	123,568,450	10,410,176,530
(+)교환사채에 대한 이자비용(세후)	-	9,770,541	-	-
합계 (I)	3,340,326,289	60,455,508,181	123,568,450	10,410,176,530
가중평균유통주식수	19,569,880	19,143,416	15,995,811	15,995,811
조정내역				
교환사채	1,226,091	1,226,091	-	-
가중평균희석성잠재적보통주식수	13,327	4,475	-	-
희석주당이익 산정을 위한 가중평균 유통보통주식수(II)	19,583,207	19,147,891	15,995,811	15,995,811
희석주당이익(손실)((I)/(II))	171	3,157	8	651

31. 특수관계자 거래

가. 당분기말 현재 당사의 특수관계자는 다음과 같습니다.

구분	기업의 명칭
종속기업	SEMIgear, Inc.
	에스이앤에스(주)
	에스이앤티(주)
관계기업	피에스케이(주)
	유원미디어(주)
기타특수관계자	PSK ASIA, INC.
	PSK (SHANGHAI) SEMICONDUCTOR CO., LTD.
	PSK CHINA Co., Ltd
	PSK TECH AMERICA, INC.
	유디에스(주)

나. 특수관계자와의 주요 거래내용

(1) 당분기

(단위 : 천원)

구분	매출 등							매입 등	
	재화매출	수입수수료	용역수수료	배당금수익	임대수익	이자수익	기타	매입	지급용역 및 기타매입
종속기업:									

SEMIgear, Inc.	3,841,515	46,623	7,859	-	-	-	-	5,657	-
에스이앤에스㈜	-	-	-	-	-	5,178	-	913	110,600
에스이앤티 (주)	-	-	-	-	-	-	-	-	39,000
소계	3,841,515	46,623	7,859	-	-	5,178	-	6,569	149,600
관계기업:									
피에스케이㈜	1,717,006	556,240	1,644,833	1,423,499	1,616,148	-	2,052,692	-	344,520
유원미디어㈜	-	-	-	-	-	-	-	-	-
소계	1,717,006	556,240	1,644,833	1,423,499	1,616,148	-	2,052,692	-	344,520
기타특수관계자:									
PSK ASIA, INC.	686,323	-	87,144	-	-	-	-	-	495,134
PSK (SHANGHAI) SEMICONDUCTOR CO., LTD.	205,350	-	54,601	-	-	-	-	-	285,606
PSK CHINA Co., Ltd.	14,413	-	13,011	-	-	-	-	-	107,368
PSK TECH AMERICA, INC.	-	-	-	-	-	-	-	-	-
유디에스㈜	-	-	-	-	-	-	-	-	825,574
소계	906,086	-	154,755	-	-	-	-	-	1,713,682
합계	6,464,607	602,863	1,807,447	1,423,499	1,616,148	5,178	2,052,692	6,569	2,207,802

(2) 전분기

(단위 : 천원)

구분	매출 등		매입 등		
	매출	기타수익	매입	기타비용	고정자산 매입
종속기업:					
에스이앤에스㈜	-	3,934	-	94,791	-
에스이앤티 (주)	-	-	-	12,150	-
소계	-	3,934	-	106,941	-
관계기업:					
피에스케이㈜	1,169,111	-	-	68,932	-
피에스케이홀딩스(주)-화성	1,335,339	-	-	-	-
소계	2,504,450	-	-	68,932	-
기타특수관계자:					
PSK Asia Inc.,Ltd.	360,177	-	-	290	-
PSK(China) Co. Ltd.	71,297	-	-	445,557	-
PSK (SHANGHAI) SEMICONDUCTOR CO., LTD.	60,225	-	-	125	-
SEMIgear, Inc.	5,447,979	18	321,777	1,418,854	-
유디에스(주)	-	-	-	287,992	1,805,300
소계	5,939,678	18	321,777	2,152,818	1,805,300
합계	8,444,127	3,952	321,777	2,328,691	1,805,300

다. 보고기간말 현재 특수관계자에 대한 채권, 채무내용은 다음과 같습니다.

(1) 당분기말

(단위 : 천원)

구분	채권			채무		
	매출채권	대여금	미수금	매입채무	미지급금	임대보증금
종속기업 :						
SEMIgear, Inc.	74,599	-	15,381	-	-	-
에스이앤에스(주)	-	120,000	-	-	14,080	-
에스이앤티 (주)	-	-	-	-	5,665	-
소계	74,599	120,000	15,381	-	19,745	-
관계기업 :						
피에스케이(주)	708,812	-	60,775	12,505	58,025	1,065,000
유원미디어(주)	-	-	-	-	-	-
소계	708,812	-	60,775	12,505	58,025	1,065,000
기타특수관계자:						
PSK ASIA, INC.	450,814	-	-	-	61,856	-
PSK (SHANGHAI) SEMICONDUCTOR CO., LTD.	78,911	-	-	-	147,137	-
PSK CHINA Co., Ltd	-	-	-	-	10,024	-
PSK TECH AMERICA, INC.	-	-	-	-	-	-
유디에스(주)	-	-	-	-	42,362	-
소계	529,725	-	-	-	261,379	-
합계	1,313,137	120,000	76,156	12,505	339,149	1,065,000

(2) 전기말

(단위 : 천원)

구분	채권			채무	
	매출채권	대여금	선금비용	미지급금	임대보증금
종속기업 :					
에스이앤에스(주)	-	165,000	-	12,650	-
에스이앤티 (주)	-	-	-	-	-
소계	-	165,000	-	12,650	-
관계기업 :					
피에스케이(주)	410,333	-	-	4,037	-
피에스케이홀딩스(주)-화성	113,052	-	-	26,549	43,200
소계	523,385	-	-	30,586	43,200
기타특수관계자:					
PSK Asia Inc.,Ltd.	101,430	-	-	21,241	-
PSK (SHANGHAI) SEMICONDUCTOR CO., LTD.	4,752	-	-	2,361	-
PSK(China) Co. Ltd.	104,698	-	127,573	-	-
SEMIgear, Inc.	-	-	-	-	-
유디에스(주)	-	-	-	41,844	-
소계	210,880	-	127,573	65,445	-
합계	734,264	165,000	127,573	108,681	43,200

라. 당분기말 현재 특수관계자에게 제공하거나 제공받은 지급보증 내역은 없습니다.

마. 당분기 및 전분기 중 특수관계자와의 자금 거래내역은 다음과 같습니다.

(단위 : 천원)

구분	회사명	당분기	전분기
		회수	회수
종속기업	에스이앤에스(주)	45,000	15,000

바. 당분기 및 전분기 중 주요경영진에 대한 보상내역은 다음과 같습니다.

(단위 : 천원)

구분	당분기	전분기
급여	527,132	487,518
퇴직급여	126,301	107,331
합계	653,433	594,849

32. 현금흐름표

가. 영업활동으로 창출한 현금

당분기 및 전분기 중 영업활동으로 창출된 현금은 다음과 같습니다.

(단위 : 천원)

구분	당분기	전분기
분기순이익	60,445,738	10,410,177
손익항목의 조정:	(56,928,607)	(368,708)
법인세비용	1,822,667	2,067,360
이자비용	62,008	
이자수익	(628,820)	(201,052)
외화환산손실	245,556	5,581
외화환산이익	(93,950)	(174,214)
퇴직급여	601,537	291,296
감가상각비	1,200,404	212,271
무형자산상각비	1,459,751	195,777
유형자산처분손실	610	
당기손익-공정가치 측정 금융자산평가이익	(7,650,049)	(284,094)
당기손익-공정가치 측정 금융자산평가손실	1,615,965	9,947
당기손익-공정가치 측정 금융자산처분이익	(787,512)	(11,992)

당기손익-공정가치 측정 금융자산처분손실	7,807	
파생상품평가손실	(7,941)	
파생상품거래손실	6,225	
판매보증비	519,633	133,977
무형자산손상차손	4,091	-
배당금수익	(1,438,383)	(2,613,567)
영가매수차익	(53,867,857)	-
자산부채의 변동 :	1,137,746	1,389,589
매출채권및기타채권	4,165,585	2,028,190
기타유동자산	69,461	(339,796)
재고자산	(906,429)	1,203,502
기타비유동자산	14,241	(142,100)
매입채무및기타채무	201,431	(1,438,895)
기타유동부채	(951,717)	78,465
기타비유동부채	(995,413)	3,875
퇴직급여부채	(98,090)	(3,652)
판매보증부채	(361,323)	
영업활동으로 창출된 현금	4,654,876	11,431,058

나. 비현금거래

당분기 및 전분기 중 당사 현금의 유입과 유출이 없는 중요한 거래의 내용은 다음과 같습니다.

(단위 : 천원)

구분	당분기	전분기
건설중인자산의 유무형자산 대체	1,866,694	-
사용권자산과 리스부채의 인식	-	1,000,000
사업결합으로 인한 자산부채변동	36,596,132	-

33. 영업부문 정보

가. 당사는 영업수익을 창출하는 재화나 용역의 성격을 고려하여 당사 전체를 단일 보고 부문으로 결정하였습니다.

나. 지역별 정보

당분기 및 전분기의 지역별 수익의 내용은 다음과 같습니다.

(1) 당분기

(단위 : 천원)

구분	국내	기타	합계
매출액	9,474,398	16,029,131	25,503,529

(2) 전분기

(단위 : 천원)

구분	국내	기타	합계
매출액	14,086,471	10,642,645	24,729,116

다. 주요 고객에 대한 정보

당분기와 전분기 중 당사 매출액의 10% 이상을 차지하는 외부고객과 관련된 정보는 다음과 같습니다.

(단위 : 천원)

구분	매출액	
	당분기	전분기
A사	6,589,347	15,235,768
B사	4,971,941	3,962,979
C사	3,849,374	2,222,736
D사	3,359,316	-
합계	18,769,978	21,421,484

34. 고객과의 계약에서 생기는 수익

가. 당분기 및 전분기에 발생한 매출액은 다음과 같습니다.

(단위 : 천원)

구분	당분기	전분기
재화 또는 용역의 유형		
제품매출	17,635,048	20,859,198
부품매출	2,614,652	1,062,894
용역매출	3,599,620	2,676,903
기타매출	1,654,209	130,121
합계	25,503,529	24,729,116
수익인식 시기		
한 시점에 이행	25,503,529	24,729,116
합계	25,503,529	24,729,116

나. 계약잔액

(단위 : 천원)

구 분	당분기말	당기초
매출채권	6,145,950	1,176,735
계약부채	184,048	-

매출채권은 무이자조건이며 통상적인 지급기일은 30일에서 180일입니다. 계약부채는 DEMO장비매출 등과 관련하여 수령한 선수금 등이 포함됩니다. 당분기 계약부채의 변동은 당사의 고객 증감 등에 기인합니다.

당사가 보고기간 초의 계약부채 잔액 중 당분기에 인식한 수익은 다음과 같습니다.

(단위 : 천원)

구 분	당분기	전분기
수익인식금액	713,475	25,550

35. 사업결합

(1) 피에스케이홀딩스 주식회사(화성소재, 이하 "회사")는 2019년 9월 5일자 이사회 결의 및 2019년 12월 23일자 임시주주총회의 승인에 따라 2020년 2월 1일을 합병기일로 하여 회사에 유의적인 영향력을 행사하는 기업인 피에스케이홀딩스 주식회사(평택소재)를 합병하였으며 피합병법인 1주당 회사 보통주 319.9162113주(발행한 주식 총수 : 15,995,811주)를 발행하였습니다.

동 합병은 법률상 합병법인인 회사가 법률상 피합병법인인 피에스케이홀딩스 주식회사(평택소재)의 주주들에게 회사의 보통주 15,995,811주를 발행하는 형식이나, 피합병법인의 주주가 합병후 법인을 실질적으로 지배하는 것으로 판단했으므로, 피에스케이홀딩스 주식회사(평택소재)를 회계상 취득자로 하는 역취득으로 회계처리하였습니다.

회사는 동 합병을 통하여 시장에서의 사업수행역량 및 경쟁력이 강화되고 이에 따라 기업가치가 제고될 것을 기대하고 있습니다.

(2) 이전대가와 취득일의 인수한 자산, 부채 가액은 다음과 같습니다.

(단위 : 천원)

구분	금액
이전대가	
지분상품(*1)	46,870,637
이전대가 합계	46,870,637
취득한 자산과 인수한 부채의 계상액	
현금및현금성자산	17,271,725

매출채권및기타채권	9,506,425
재고자산	5,405,801
유형자산	22,955,876
무형자산	4,963,482
투자부동산	7,997,140
종속기업투자	28,568,704
기타자산	17,397,332
매입채무및기타채무	(3,665,693)
단기차입금	(5,000,000)
충당부채	(821,157)
리스부채	(76,015)
순확정급여부채	(520,936)
기타부채	(3,244,191)
식별가능 순자산의 공정가치	100,738,495
영업권(음가매수차익)	(53,867,857)

(*1) 법률상 피합병법인인 피에스케이홀딩스 주식회사(평택소재)가 법률상 합병법인인 회사의 주주들에게 발행한 것으로 간주되는 이전대가의 공정가치는 회사 주식의 시가를 사용하여 산정되었습니다.

상기 사업결합에 의해서 분기재무제표에 인식한 자산과 부채의 금액은 잠정적으로 결정된 상태이며 사업결합 기준서에 따라 동 금액은 향후 조정될 수 있습니다.

6. 기타 재무에 관한 사항

(1) 대손충당금 설정현황

1) 최근 3사업연도의 계정과목별 대손충당금 설정내역

(기준일: 2020년 09월 30일)

(단위 : 천원, %)

구 분	계정과목	채권 금액	대손충당금	대손충당금설정률
제31기 당분기	단기매출채권	8,748,002	0	0.0%
	미수금 등	117,096	0	0.0%
	합 계	8,865,098	0	0.0%
제30기	단기매출채권	1,582,225	0	0.0%
	미수금 등	1,387	0	0.0%
	합 계	1,583,612	0	0.0%
제29기	단기매출채권	3,474,437	0	0.0%
	미수금 등	1,164	0	0.0%
	합 계	3,475,601	0	0.0%

2) 최근 3사업연도의 대손충당금 변동

(기준일: 2020년 09월 30일)

(단위 : 천원)

구 분	제31기 당분기	제30기	제29기
1. 기초 대손충당금 잔액합계	0	0	0
2. 순대손처리액(① - ② ± ③)	0	0	0
① 대손처리액(상각채권액)	0	0	0
② 상각채권회수액	0	0	0
③ 기타증감액	0	0	0
3. 대손상각비 계상(환입)액	0	0	0
4. 기말 대손충당금 잔액합계	0	0	0

3) 매출채권관련 대손충당금 설정방침

회사는 개별적인 손상사건이 파악된 채권에 대해 개별 분석을 통한 회수가능금액을 산정하여 산정된 회수가능가액과 장부금액의 차액을 손상차손으로 인식하고 있습니다. 또한, 손상사건이 개별적으로 파악되지 않은 채권에 대해서는, 연체 30일 이하까지의 채권은 정상채권으로 간주하여 별도의 대손 설정정책을 유지하고 있습니다. 연체기간 30일 이후의 채권에 대해서는 채권 연체기간에 따른 그룹의 유사한 신용위험특성(예: 자산의 형태, 산업, 지역적 위치, 담보유형, 연체상태와 기타 관련요소를 고려하는 신용위험)을 고려하여 일정한 대손율을 적용하여 손상차손을 인식하고 있습니다.

4) 현재 경과기간별 매출채권잔액 현황

(기준일: 2020년 09월 30일)

(단위: 천원,%)

구 분	6월 이하	6월 초과~ 1년 이하	1년 초과~ 3년 이하	3년 초과	계
금액	7,002,712	1,745,290	0	0	8,748,002
구성비율	80.04%	19.96%	0%	0%	100%

(2) 재고자산 현황 등

1) 최근 3사업연도의 재고자산의 사업부문별 보유현황

(기준일: 2020년 09월 30일)

(단위: 백만원,%)

사업부문	계정과목	제31기 당분기	제30기	제29기	비고
반도체장비	원재료	6,919	1,884	2,787	-
	재공품	682	551	1,685	-
	제 품	3,941	405	0	-
	적송품	136	4	0	-
	미착품	1	0	0	-
	소 계	11,679	2,804	4,471	-
총자산대비 재고자산 구성비율(%) [재고자산합계÷기말자산총계×100]		5%	2%	4%	-
재고자산회전율(회수) [연환산 매출원가÷{(기초재고+기말재고)÷2}]		2.7회	3.3회	3.6회	-

※ 재고자산회전율의 기초재고는 분할 전 재고금액으로 산출하였고, 연환산 매출원가 및 기말재고는 분할 후 금액으로 산출하였습니다.

※ 제29기, 제30기는 합병 전 피에스케이홀딩스(평택소재)의 재무현황입니다

2) 재고자산의 실사내역 등

가. 실사일자

매년 말 기준으로 년 1회 재고자산의 실사를 실시하고 있습니다. 2019년 재고실사는 2020년 1월 1일 감사인의 입회하에 실시되었습니다. 재고조사시점에 재고자산 변동내역과 해당기간 전체 재고의 입출고 내역의 확인을 통해 재무상태표일 기준 재고자산의 실재성을 확인하였습니다.

나. 실사방법

단가 100만원 이상하는 재고는 전수조사, 단가 100만원 미만 재고자산은 2019년말 미소진 품목 중 체화가가능성 품목의 표본조사 방식으로 진행하였습니다.

다. 재고자산의 내역

(단위: 천원)

계정과목	취득원가	보유금액	평가충당금	잔액
------	------	------	-------	----

제품	3,941,162	3,941,162	0	3,941,162
재공품	682,238	682,238	0	682,238
원재료	7,263,806	7,263,806	(344,984)	6,918,822
적송품	135,711	135,711	0	135,711
미착품	875	875	0	875
합계	12,023,792	12,023,792	0	11,678,808

(3) 공정가치평가 내역

1) 금융상품의 범주별 장부가액 및 공정가치

보고기간말 금융상품의 종류별 장부금액 및 공정가치는 다음과 같습니다.

(단위 : 천원)

구분	계정과목	당분기말		전기말	
		장부가액	공정가치	장부가액	공정가치
현금및현금성자산	현금및현금성자산	35,510,578	35,510,578	2,453,530	2,453,530
상각후원가 측정 금융자산	매출채권및기타채권	9,800,006	9,800,006	2,271,933	2,271,933
	기타금융자산	21,368,401	21,368,401	11,884,707	11,884,707
당기손익-공정가치 측정 금융자산	기타금융자산	29,983,192	29,983,192	7,589,995	7,589,995
금융자산 합계		96,662,177	96,662,177	24,200,165	24,200,165
상각후원가 측정 금융부채	매입채무및기타채무	5,827,320	5,827,320	925,776	925,776
	차입금	5,000,000	5,000,000	-	-
	사채	9,593,998	9,593,998	-	-
	리스부채	451,976	451,976	77,106	77,106
금융부채 합계		20,873,293	20,873,293	1,002,882	1,002,882

※ 활성시장에서 공시되는 시장가격이 없는 지분상품 중 공정가치를 신뢰성 있게 측정할 수 없는 경우에는 원가로 측정하여 공정가치 공시에서 제외하였습니다.

경영진은 상기 금융자산과 금융부채의 장부금액은 공정가치와 유사하다고 판단하고 있습니다.

2) 공정가치의 추정

활성시장에서 거래되는 금융상품(단기매매금융자산과 매도가능금융자산 등)의 공정가치는 보고기간종료일 현재 고시되는 시장가격에 기초하여 산정됩니다. 활성시장에서 거래되지 아니하는 금융상품(펀드 장외파생상품 등)의 공정가치는 평가기법을 사용하여 결정하고 있습니다. 연결기업은 다양한 평가기법을 활용하고 있으며 보고기간 종료일에 현재 시장 상황에 근거하여 가정을 수립하고 있습니다.

매출채권 및 매입채무의 경우, 손상차손을 차감한 장부금액을 공정가치 근사치로 보며, 공시 목적으로 금융부채 공정가치는 계약상의 미래현금흐름을 유사한 금융상품에 대해 연결기업이 적용하는 현행시장이자율로 할인한 금액으로 추정하고 있습니다. 한편, 연결기업은 공정가치로 측정되는 금융상품에 대하여 공정가치 측정에 사용된 투입변수에 따라 다음과 같은 공정가치 서열체계로 분류하고 있습니다.

구분	설 명
----	-----

수준 1	측정일에 동일한 자산이나 부채에 대한 접근 가능한 활성시장의 조정되지 않은 공시가격
수준 2	수준1의 공시가격 이외에 자산이나 부채에 대해 직접적으로 또는 간접적으로 관측가능한 투입변수
수준 3	자산이나 부채에 대한 관측가능하지 않은 투입변수

당기말과 전기말 현재 연결기업의 금융상품의 공정가치 서열체계 구분은 다음과 같습니다.

당분기말

(단위 : 천원)

구분	수준1	수준2	수준3	합계
당기손익-공정가치 측정 금융자산	13,820,185	12,655,097	3,507,910	29,983,192

전기말

(단위 : 천원)

구분	수준1	수준2	수준3	합계
당기손익-공정가치 측정 금융자산	-	7,541,662	48,333	7,589,995

3) 유형자산 공정가치와 평가방법

당사는 본 보고서 공시기준일 현재 유형자산 재평가를 실시하지 않았습니다.

(4) 금융상품 범주별 손익

1) 금융수익

당기와 전기의 금융수익은 다음과 같습니다.

(단위 : 천원)

구분	당분기		전분기	
	3개월	누적	3개월	누적
이자수익	294,041	625,000	80,098	196,889
배당금수익	349	15,233	-	-
외화매매이익	72,278	638,128	176,276	550,018
외화평가이익	(109,654)	93,950	129,579	174,214
당기손익-공정가치 측정 금융자산평가이익	2,885,726	7,650,049	(67,366)	284,094
당기손익-공정가치 측정 금융자산처분이익	650,559	787,512	11,695	11,992
합계	3,793,300	9,809,873	330,283	1,217,208

2) 금융원가

당기 및 전기의 금융원가는 다음과 같습니다.

(단위 : 천원)

구분	당분기		전분기	
	3개월	누적	3개월	누적
이자비용	77,808	115,354	-	-
외화매매손실	272,401	312,198	23,505	141,979
외화평가손실	58,283	245,556	(67,693)	5,581
당기손익-공정가치 측정 금융자산평가손실	(93,595)	1,615,965	9,947	9,947
당기손익-공정가치 측정 금융자산처분손실	3,367	7,807	-	-
파생상품평가손실	-	(7,941)	-	-
파생상품거래손실	-	6,225	-	-
합계	318,265	2,295,164	(34,241)	157,508

3) 금융자산 연령분석

보고기간 종료일 현재 비과생금융자산부채의 잔존계약만기에 따른 만기분석은 다음과 같습니다.

(단위 : 천원)

구분	1년 이내	1 ~ 2년	2년 초과	합계
현금및현금성자산	35,510,578	-	-	35,510,578
매출채권및기타채권	9,162,774	275,804	361,427	9,800,006
기타금융자산				
상각후원가 측정 금융자산	21,366,401	2,000	-	21,368,401
당기손익-공정가치 측정 금융자산	9,903,975	-	20,079,217	29,983,192
금융자산 합계	75,943,729	277,804	20,440,645	96,662,177
매입채무및기타채무	4,660,051	-	1,167,269	5,827,320
차입금	5,000,000	-	-	5,000,000
사채	-	-	9,593,998	9,593,998
리스부채	217,981	-	233,995	451,976
금융부채 합계	9,878,032	-	10,995,262	20,873,293

상기 만기분석은 할인하지 않은 현금흐름을 기초로 연결기업이 지급하여야 하는 가장 빠른 만기일에 근거하여 작성되었으며, 원금 및 이자에 대한 현금흐름만을 포함하고 있습니다.

4) 채무증권 발행실적 등

채무증권 발행실적

(기준일 : -)

(단위 : 원, %)

발행회사	증권종류	발행방법	발행일자	권면(전자등록)총액	이자율	평가등급 (평가기관)	만기일	상환 여부	주관회사
------	------	------	------	------------	-----	----------------	-----	----------	------

-	-	-	-	-	-	-	-	-	-
-	-	-	-	-	-	-	-	-	-
합 계	-	-	-	-	-	-	-	-	-

기업어음증권 미상환 잔액

(기준일 : -)

(단위 : 원)

잔여만기		10일 이하	10일 초과 30일 이하	30일 초과 90일 이하	90일 초과 180일 이하	180일 초과 1년 이하	1년 초과 2년 이하	2년 초과 3년 이하	3년 초과	합 계
미상환 잔액	공모	-	-	-	-	-	-	-	-	-
	사모	-	-	-	-	-	-	-	-	-
	합계	-	-	-	-	-	-	-	-	-

단기사채 미상환 잔액

(기준일 : -)

(단위 : 원)

잔여만기		10일 이하	10일 초과 30일 이하	30일 초과 90일 이하	90일 초과 180일 이하	180일 초과 1년 이하	합 계	발행 한도	잔여 한도
미상환 잔액	공모	-	-	-	-	-	-	-	-
	사모	-	-	-	-	-	-	-	-
	합계	-	-	-	-	-	-	-	-

회사채 미상환 잔액

(기준일 : -)

(단위 : 원)

잔여만기		1년 이하	1년 초과 2년 이하	2년 초과 3년 이하	3년 초과 4년 이하	4년 초과 5년 이하	5년 초과 10년 이하	10년 초과	합 계
미상환 잔액	공모	-	-	-	-	-	-	-	-
	사모	-	-	-	-	-	-	-	-
	합계	-	-	-	-	-	-	-	-

신종자본증권 미상환 잔액

(기준일 : -)

(단위 : 원)

잔여만기		1년 이하	1년 초과 5년 이하	5년 초과 10년 이하	10년 초과 15년 이하	15년 초과 20년 이하	20년 초과 30년 이하	30년 초과	합 계
미상환 잔액	공모	-	-	-	-	-	-	-	-
	사모	-	-	-	-	-	-	-	-
	합계	-	-	-	-	-	-	-	-

조건부자본증권 미상환 잔액

(기준일 : -)

(단위 : 원)

잔여만기		1년 이하	1년초과 2년이하	2년초과 3년이하	3년초과 4년이하	4년초과 5년이하	5년초과 10년이하	10년초과 20년이하	20년초과 30년이하	30년초과	합 계
미상환 잔액	공모	-	-	-	-	-	-	-	-	-	-
	사모	-	-	-	-	-	-	-	-	-	-
	합계	-	-	-	-	-	-	-	-	-	-

IV. 이사의 경영진단 및 분석의견

기업공시서식 작성기준에 따라 분, 반기보고서의 본 항목을 기재하지 않습니다.

V. 감사인의 감사의견 등

1. 회계감사인의 명칭 및 감사의견(검토의견 포함한다. 이하 이 조에서 같다)을 다음의 표에 따라 기재한다.

사업연도	감사인	감사의견	강조사항 등	핵심감사사항
제31기(당기)	서현회계법인	적정	-	-
제30기(전기)	한영회계법인	적정	-	인적 분할 회계처리
제29기(전전기)	한영회계법인	적정	-	-

2. 감사용역 체결현황은 다음의 표에 따라 기재한다.

사업연도	감사인	내 용	감사계약내역		실제수행내역	
			보수	시간	보수	시간
제31기 (당분기)	서현회계법인	재무제표(반기검토, 기말감사) 연결재무제표(반기검토, 기말감사)	210백만원	1,750	210백만원	887
제30기 (전기)	한영회계법인	재무제표(반기검토, 기말감사) 연결재무제표(반기검토, 기말감사)	90백만원	1,000	90백만원	834
제29기 (전전기)	한영회계법인	재무제표(반기검토, 기말감사) 연결재무제표(반기검토, 기말감사)	83백만원	1,000	83백만원	1,418

3. 회계감사인과의 비감사용역 계약체결 현황은 다음의 표에 따라 기재한다.

사업연도	계약체결일	용역내용	용역수행기간	용역보수	비고
제31기 (당기)	2020.06	세무조정	2020.01~2020.12	10백만원	서현회계법인
제30기 (전기)	-	-	-	-	-
제 29기 (전전기)	2018년 8월	검토	2018.08~2018.08	10백만원	한영회계법인
	2018년 7월	검토	2018.07~2018.08	10백만원	한영회계법인
	2019년 4월	기타	2018.04~2019.02	30백만원	한영회계법인 (간접계약)

라. 종속회사 감사의견

당기에 회계감사인으로부터 적정 이외의 감사의견을 받은 종속회사는 없습니다.

2. 회계감사인의 변경

당사는 제27기부터 제30기까지 한영회계법인을 외부감사인으로 선임하였고, 제31기(당분기) 회계감사인을 한영회계법인에서 서현회계법인으로 변경하였습니다. 이는 기존 감사인과 계약 기간 만료 후, 「주식회사 등

의 외부감사에 관한 법률」 제11조 제1항 및 제2항, 「주식회사 등의 외부감사에 관한 법률 시행령」 제17조 및 「외부감사 및 회계 등에 관한 규정」 제10조 및 제15조 제1항에 따른 감사인 주기적지정에 의한 것입니다.

3. 내부통제에 관한 사항

가. 내부회계관리제도에 대한 문제점 또는 개선방안

당사의 내부회계관리제도에 대한 평가는 년1회(기말) 이루어지며, 분반기에 대한 평가는 실시하지 않았습니다.

본 공시서류 작성일 기준 현재 문제점 또는 개선사항은 발생하지 않았습니다.

나. 회계감사인의 내부회계관리제도에 대한 의견표명

감사인은 2019년 12월 31일 현재의 내부회계관리제도의 운영실태평가보고서를 검토하였으며, 중요성의 관점에서 내부회계관리제도 모범규준의 규정에 따라 작성되지 않았다고 판단하게 하는 점이 발견되지 아니하였다는 의견을 표명하였습니다.

다. 내부통제구조의 평가

본 보고서 작성기준일 현재 내부회계관리제도 이외에 내부통제구조를 평가받은 사실은 없습니다.

VI. 이사회 등 회사의 기관에 관한 사항

1. 이사회에 관한 사항

(1) 이사회 구성 개요

(가) 이사의 권한 및 책임에 관한 사항

- ① 대표이사는 회사를 대표하고, 업무를 총괄한다.
- ② 사장, 부사장, 전무이사, 상무이사 및 이사는 대표이사를 보좌하고 이사회에서 정하는 바에 따라 이 회사의 업무를 분장, 집행하며 대표이사의 유고 시에는 위 순서대로 그 직무를 대행한다.
- ③ 이사는 회사에 현저하게 손해를 미칠 염려가 있는 사실을 발견한 때에는 즉시 감사에게 보고하여야 한다.
- ④ 상법상 이사회의 권한 사항으로 주주총회의 소집, 신주발행, 재무제표와 영업보고서의 승인, 사채발행, 주주에 대한 신주인수권부사채의 발행, 전환사채의 발행 등 법령 또는 정관에 정하여진 사항, 주주총회로부터 위임 받은 사항, 회사 경영의 기본 방침 및 업무 집행에 관한 중요 사항을 의결한다.

(나) 이사후보의 인적사항에 관한 주총 전 공시여부 및 주주의 추천여부

- ① 경영참고사항 비치, 이사후보에 대한 인적사항 공시
- ② 이사회에 의한 사내이사 후보 추천

다) 사외이사 현황

성명	주요경력	최대주주등과의 이해관계	대내외 교육 참여현황	비고
남상권	인하대학교 조선공학과 졸업 前) 세메스(주) 대표이사 現) (주)원익홀딩스 상근감사	없음	-	2019년 02년 15일 신규선임(임기3년)

사외이사 및 그 변동현황

(단위 : 명)

이사의 수	사외이사 수	사외이사 변동현황		
		선임	해임	중도퇴임
3	1	0	0	0

2) 이사회 운영에 관한 사항

(가) 이사회 운영규정의 주요내용

1. 이사의 수 : 3명 이상으로 구성
2. 회장, 부회장, 사장, 부사장, 전무이사 및 상무이사 선임 가능
3. 직무
 - ① 대표이사는 회사를 대표하고 업무를 총괄함
 - ② 사장, 부사장, 전무이사, 상무이사 및 이사는 대표이사를 보좌하고 이사회에서 정하는 바에 따라 회사의 업무를 분장 및 집행하며, 대표이사의 유고 시에는 위순서로 그 직무를 집행함.
4. 보고의무 : 이사는 회사에 현저하게 손해를 미칠 염려가 있는 사실을 발견한 때에는 즉시 감사에게 보고하여야 함.
5. 이사의 구성과 소집
 - ① 이사회는 이사로 구성하며, 회사 업무의 중요사항을 결의함.
 - ② 이사회는 대표이사 또는 이사회에서 따로 정한 이사가 있을 때에는 그 이사가 각 이사 및 감사에게 통지하여 소집.
 - ③ 소집권자로 지정되지 않은 다른 이사는 소집권자인 이사에게 이사회 소집을 요구 할 수 있으며, 소집권자인 이사가 정당한 이유 없이 이사회 소집을 거절하는 경우에는 다른 이사가 이사회를 소집할 수 있음.
 - ④ 이사 및 감사 전원의 동의가 있을 때에는 소집절차 생략 가능.
6. 이사의 결의방법
 - ① 이사의 결의는 법령 또는 정관에 다른 정함이 있는 경우를 제외하고는 이사 과반수의 출석과 출석이사 과반수로 한다.
 - ② 이사회는 이사의 전부 또는 일부가 직접 회의에 출석하지 아니하고 모든 이사가 동영상이나 음성 등 통신을 동시에 송수신하는 원격통신수단에 의하여 결의에 참가하는 것을 허용할 수 있으며, 이 경우 당해 이사는 이사회에 직접 출석한 것으로 본다.
 - ③ 법령에 다른 정함이 있는 경우를 제외하고는 이사의 결의에 관하여 특별한 이해관계가 있는 이사는 의결권을 행사하지 못한다.
7. 이사회 의사록: 이사의 의사에 관하여 의사록을 작성하고, 의사록에는 출석한 이사 및 감사가 기명날인 또는 서명하여야 한다.

(나) 이사의 주요활동내역

회차	개최일자	의안내용	이사의 성명			
			박경수 (출석률: 100%)	양재균 (출석률: 87%)	김태철 (출석률: 100%)	남상권 (출석률: 100%)
			찬 반 여 부	찬 반 여 부	찬 반 여 부	찬 반 여 부
1	2019.03.29	제1호 의안: 용지매매계약자 변경의 건	찬성	찬성	찬성	찬성
2	2019.04.01	제1호 의안: 분할경과 보고 및 공고의 건	찬성	찬성	찬성	찬성
3	2019.04.01	제1호 의안: 임대차계약의 건(임대)	찬성	찬성	찬성	찬성
		제2호 의안: 임대차계약의 건(임차)	찬성	찬성	찬성	찬성
4	2019.05.09	제1호 의안: 자기주식 취득을 위한 신탁계약 변경의 건	찬성	찬성	찬성	찬성
5	2019.05.14	보고사항: 2019년 1분기 재무결산 실적 보고	-	-	-	-
		제1호 의안: 컨설팅 계약의 건	찬성	찬성	찬성	찬성
		제2호 의안: 정보시스템 자문 및 유지보수 계약의 건	찬성	찬성	찬성	찬성
6	2019.08.13	보고사항: 2019년 2분기 재무결산 실적 보고	-	-	-	-

		제1호 의안: 동반성장론 가입의 건	찬성	찬성	찬성	찬성
7	2019.09.05	제1호 의안: 합병계약서 승인의 건	찬성	찬성	찬성	찬성
8	2019.09.30	제1호 의안: 경영관리서비스계약의 건(제공)	찬성	찬성	찬성	찬성
		제2호 의안: 경영관리서비스계약의 건(위탁)	찬성	찬성	찬성	찬성
		제3호 의안: IT Infra 등 사용 및 유지보수 계약의 건	찬성	찬성	찬성	찬성
		제4호 의안: 시스템 고도화 및 데이터 마이그레이션 계약의 건	찬성	찬성	찬성	찬성
		제5호 의안: 임대차계약의 건	찬성	찬성	찬성	찬성
9	2019.11.12	보고사항: 2019년 3분기 재무결산 실적 보고	-	-	-	-
10	2019.11.15	제1호 의안: 임시주주총회 소집의 건	찬성	찬성	찬성	찬성
		제2호 의안: 기준일 및 주주명부폐쇄기간 설정의 건	찬성	찬성	찬성	찬성
11	2019.11.20	제1호 의안: 합병일정 변경승인의 건	찬성	찬성	찬성	찬성
12	2019.12.09	제1호 의안: 현금배당의 건 (예정)	찬성	찬성	찬성	찬성
13	2020.01.06	제1호 의안: 운영자금 대출의 건 (산업은행)	찬성	찬성	찬성	찬성
14	2020.02.03	제1호 의안: 합병경과 보고 및 공고의 건	찬성	불참	찬성	찬성
15	2020.02.05	제1호 의안: 임시주주총회 소집의 건	찬성	불참	찬성	찬성
		제2호 의안: 기준일 설정의 건	찬성	불참	찬성	찬성
16	2020.02.18	보고사항: 2019년 내부회계관리제도	-	-	-	-
		제1호 의안: 2019년도 재무제표 보고 및 승인의 건	찬성	찬성	찬성	찬성
		제2호 의안: 제30기 정기주주총회 소집의 건	찬성	찬성	찬성	찬성
		제3호 의안: 전자투표제도 도입의 건	찬성	찬성	찬성	찬성
17	2020.02.24	제1호 의안: 경영관리서비스계약의 건(제공)	찬성	찬성	찬성	찬성
		제2호 의안: 경영관리서비스계약의 건(위탁)	찬성	찬성	찬성	찬성
		제3호 의안: IT Infra 등 사용 및 유지보수 계약의 건	찬성	찬성	찬성	찬성
		제4호 의안: 임대차계약의 건	찬성	찬성	찬성	찬성
		제5호 의안: 컨설팅계약의 건	찬성	찬성	찬성	찬성
18	2020.03.20	제1호 의안: 대표이사 선임의 건	찬성	찬성	찬성	찬성
19	2020.03.25	제1호 의안: 외부감사결과 반영 후 재무제표 승인의 건	찬성	불참	찬성	찬성
20	2020.05.12	보고사항 2020년 1분기 업무 보고	-	-	-	-
		제1호 의안: 경영관리서비스계약의 건(제공)	-	찬성	찬성	찬성
		제2호 의안: 경영관리서비스계약의 건(위탁)	-	찬성	찬성	찬성
		제3호 의안: EPLAN Infra 등 사용 및 유지보수 계약의 건	-	찬성	찬성	찬성
		제4호 의안: SOURCE 제조 인력 계약 갱신	-	찬성	찬성	찬성
21	2020.06.26	제1호 의안: 교환사채 발행의 건	찬성	찬성	찬성	찬성
		제2호 의안: 자기주식 처분 승인의 건	찬성	찬성	찬성	찬성
22	2020.08.11	보고사항: 2020년 2분기 업무 보고	-	-	-	-
		제1호 의안: 관계사 [에스이앤에스(주), 에스이앤티(주)] 용역계약의 건	-	찬성	찬성	찬성
		제2호 의안: PCT PLM/CERO License 유지보수 계약의 건	-	찬성	찬성	찬성
		제3호 의안: PTC PLM License 추가 구입 계약의 건	-	찬성	찬성	찬성
		제4호 의안: SBMS License 유지보수 계약의 건	-	찬성	찬성	찬성
		제5호 의안: 시스템 교육 위탁 협약의 건	-	찬성	찬성	찬성
		제6호 의안: 경영관리서비스계약의 건 (제공)	-	찬성	찬성	찬성
		제7호 의안: 경영관리서비스계약의 건 (위탁)	-	찬성	찬성	찬성
23	2020.08.13	제1호 의안: 자기주식 처분의 건	찬성	찬성	찬성	찬성

※ 2020년 9월 30일 기준

(3) 이사의 독립성

당사의 사외이사를 포함한 모든 이사의 독립성 강화를 위해 당사는 이사 선임시 주주총회 사전에 이사에 대한 모든 정보를 투명하게 공개하여 추천인과 최대주주와의 관계, 회사와의 거래 등에 대한 내역을 외부에 공시하고 있습니다.

구분	성명	임기 (연임횟수)	선임배경	추천인	회사와의 거래	최대주주 또는 주요주주와의 관계
사내이사 (이사회 의장, 대표이 사)	박경수	2023년 03월 30일 (10회)	이사회를 안정적으로 이끌 적임자라고 판단하여 이사회 의장으로 추천	이사회	해당사항 없음	최대주주
사외이사	남상권	2022년 03월 27일 (0회)	각종 프로젝트 사업 및 투자사업 등의 추진에 있어 많은 도움을 줄 것으로 판단하여 사외이사로 추천	이사회	해당사항 없음	-
사내이사	양재균	2022년 03월 27일 (0회)	회사의 성장발전에 크게 기여하리라고 판단되어 사내이사로 추천	이사회	해당사항 없음	-
사내이사	김태철	2022년 03월 27일 (0회)	회사의 성장발전에 크게 기여하리라고 판단되어 사내이사로 추천	이사회	해당사항 없음	-

사외이사 교육실시 현황

교육일자	교육실시주체	참석 사외이사	불참시 사유	주요 교육내용
2019년 09월 25일	코스닥협회	남상권	-	내부회계관리제도 운영실무

2. 감사제도에 관한 사항

(1) 감사기구 관련 사항

(가) 감사위원회(감사) 설치여부, 구성방법 등

- ① 감사위원회 설치 여부 : "해당 사항 없음"
- ② 감사의 수 : 1명
- ③ 감사의 상근 여부 : 상근
- ④ 감사의 권한과 책임 : 감사는 독립적으로 회사의 회계와 업무를 감사하며, 회사의 목적 사항과 소집의 이유를 기재한 서면을 이사회에 제출하여 임시총회의 소집을 청구할 수 있고, 직무를 수행하기 위하여 필요한 때에는 자회사에 대하여 영업보고서를요구할 수 있으며, 자회사가 지체 없이 보고를 하지 아니할 때 또는 그 보고의 내용을 확인할 필요가 있는 때에는 자회사의 업무와 재무상태를 조사할 수 있다.

(나) 감사의 감사업무에 필요한 경영정보접근을 위한 내부장치 마련 여부

- ① 회의의 목적 사항과 소집의 이유를 기재한 서면을 이사회에 제출하여 임시총회의 소집을 청구할 수 있다.
- ② 회계장부의 대조, 실사, 입회, 조회 기타 적절한 감사 절차 적용
- ③ 감사의 직무를 수행하기 위하여 필요한 때에는 자회사에 대하여 영업의 보고를 요구할 수 있다. 이 경우 자회사가 지체 없이 보고를 하지 아니할 때 또는 그 보고의 내용을 확인할 필요가 있는 때에는 자회사의 업무와 재무상태를 조사할 수 있다.

(다) 감사위원회(감사)의 인적 사항

성 명	주 요 경 력	비 고
이수연	연세대 경영학학사 전) (주)대우 기획조정실근무 전) 한국산업가스(주)대표이사 전) 한양이엔지(주)부회장	상근

(2) 감사의 주요활동내역

회차	개최일자	의안내용	감사의 성명	
			이수연 (출석률: 100%)	
			가결여부	비고
1	2019.03.29	제1호 의안: 용지매매계약자 변경의 건	찬성	참석
2	2019.04.01	제1호 의안: 분할경과 보고 및 공고의 건	찬성	참석
3	2019.04.01	제1호 의안: 임대차계약의 건(임대)	찬성	참석
		제2호 의안: 임대차계약의 건(임차)	찬성	참석
4	2019.05.09	제1호 의안: 자기주식 취득을 위한 신탁계약 변경의 건	찬성	참석
5	2019.05.14	보고사항: 2019년 1분기 재무결산 실적 보고	-	참석

		제1호 의안: 컨설팅 계약의 건	찬성	참석
		제2호 의안: 정보시스템 자문 및 유지보수 계약의 건	찬성	참석
6	2019.08.13	보고사항: 2019년 2분기 재무결산 실적 보고	-	참석
		제1호 의안: 동반성장론 가입의 건	찬성	참석
7	2019.09.05	제1호 의안: 합병계약서 승인의 건	찬성	참석
8	2019.09.30	제1호 의안: 경영관리서비스계약의 건(제공)	찬성	참석
		제2호 의안: 경영관리서비스계약의 건(위탁)	찬성	참석
		제3호 의안: IT Infra 등 사용 및 유지보수 계약의 건	찬성	참석
		제4호 의안: 시스템 고도화 및 데이터 마이그레이션 계약의 건	찬성	참석
		제5호 의안: 임대차계약의 건	찬성	참석
9	2019.11.12	보고사항: 2019년 3분기 재무결산 실적 보고	-	참석
10	2019.11.15	제1호 의안: 임시주주총회 소집의 건	찬성	참석
		제2호 의안: 기준일 및 주주명부폐쇄기간 설정의 건	찬성	참석
11	2019.11.20	제1호 의안: 합병일정 변경승인의 건	찬성	참석
12	2019.12.09	제1호 의안: 현금배당의 건 (예정)	찬성	참석
13	2020.01.06	제1호 의안: 운영자금 대출의 건 (산업은행)	찬성	참석
14	2020.02.03	제1호 의안: 합병경과 보고 및 공고의 건	찬성	참석
15	2020.02.05	제1호 의안: 임시주주총회 소집의 건	찬성	참석
		제2호 의안: 기준일 설정의 건	찬성	참석
16	2020.02.18	보고사항: 2019년 내부회계관리제도	-	참석
		제1호 의안: 2019년도 재무제표 보고 및 승인의 건	찬성	참석
17	2020.02.24	제1호 의안: 경영관리서비스계약의 건(제공)	찬성	참석
		제2호 의안: 경영관리서비스계약의 건(위탁)	찬성	참석
		제3호 의안: IT Infra 등 사용 및 유지보수 계약의 건	찬성	참석
		제4호 의안: 임대차계약의 건	찬성	참석
		제5호 의안: 컨설팅계약의 건	찬성	참석
18	2020.03.20	제1호 의안: 대표이사 선임의 건	찬성	참석
19	2020.03.25	제1호 의안: 외부감사결과 반영 후 재무제표 승인의 건	찬성	참석
20	2020.05.12	보고사항 2020년 1분기 업무 보고	-	참석
		제1호 의안: 경영관리서비스계약의 건(제공)	찬성	참석
		제2호 의안: 경영관리서비스계약의 건(위탁)	찬성	참석
		제3호 의안: EPLAN Infra 등 사용 및 유지보수 계약의 건	찬성	참석
		제4호 의안: SOURCE 제조 인력 계약 갱신	찬성	참석
21	2020.06.26	제1호 의안: 교환사채 발행의 건	찬성	참석
		제2호 의안: 자기주식 처분 승인의 건	찬성	참석
22	2020.08.11	보고사항: 2020년 2분기 업무 보고	-	참석
		제1호 의안: 관계사 [에스이앤에스(주), 에스이앤티(주)] 용역계약의 건	찬성	참석
		제2호 의안: PCT PLM/CERO License 유지보수 계약의 건	찬성	참석
		제3호 의안: PTC PLM License 추가 구입 계약의 건	찬성	참석
		제4호 의안: SBMS License 유지보수 계약의 건	찬성	참석
		제5호 의안: 시스템 교육 위탁 협약의 건	찬성	참석
		제6호 의안: 경영관리서비스계약의 건 (제공)	찬성	참석
		제7호 의안: 경영관리서비스계약의 건 (위탁)	찬성	참석
23	2020.08.13	제1호 의안: 자기주식 처분의 건	찬성	참석

※ 2020년 9월 30일 기준

(3) 감사의 독립성

당사는 본 보고서 제출일 현재 자산규모 미달로 감사위원회를 별도로 설치하고 있지 아니하며, 주주총회 결의에 선임된 상근감사 1명(이수연 감사)이 감사 업무를 수행하고 있습니다. 감사는 이사회에 참석하여 독립적으로 이사의 업무를 감독할 수 있으며 제반 업무와 관련하여 관련장부 및 관계서류를 해당부서에 제출을 요구할 수 있습니다. 또한 필요시 회사로부터 영업에 관한 사항을 보고 받을 수 있으며, 적절한 방법으로 경영정보에 접근 할 수 있습니다. 감사의 인적 사항에 대해서는 제8장 임원 및 직원 등에 관한 사항을 참조하시기 바랍니다.

감사 교육실시 현황

교육일자	교육실시주체	주요 교육내용
2019년 09월 25일	코스닥협회	내부회계관리제도 운영실무

감사 지원조직 현황

부서(팀)명	직원수(명)	직위(근속연수)	주요 활동내역
FN G	5	상무 1명, 차장 1명 과장 1명, 대리 1명, 사 원 1명 (평균 8년)	감사업무 지원

- 당사는 본 보고서 작성일 현재 선임된 준법지원인이 없습니다.

3. 주주의 의결권 행사에 관한 사항

가. 집중투표제의 채택여부

"해당사항없음"

나. 서면투표제 또는 전자투표제의 채택여부

- 당사는 「상법」 제368조의4에 따른 전자투표제도와 「자본시장과 금융투자업에 관한 법률 시행령」 제160조제5호에 따른 전자위임장권유제도를 활용하고 있으며, 이 두 제도의 관리 업무를 삼성증권에 위탁하였습니다.

VII. 주주에 관한 사항

최대주주 및 특수관계인의 주식소유 현황

(기준일 : 2020년 09월 30일)

(단위 : 주, %)

성 명	관 계	주식의 종류	소유주식수 및 지분율				비고
			기 초		기 말		
			주식수	지분율	주식수	지분율	
피에스케이홀딩스(주) (평택시소재)	-	보통주	1,788,919	32.14	0	0.00	-
박경수	최대주주	보통주	0	0.00	7,988,307	37.05	대표이사
박상종	특수관계인	보통주	8,213	0.15	8,213	0.04	관계회사 임원
임종우	특수관계인	보통주	684	0.01	684	0.00	관계회사 임원
이종진	특수관계인	보통주	547	0.01	547	0.00	관계회사 임원
윤석준	특수관계인	보통주	229	0.00	229	0.00	관계회사 임원
이충범	특수관계인	보통주	136	0.00	136	0.00	관계회사 임원
박은영	특수관계인	보통주	0	0.00	4,785,946	22.20	최대주주의 친인척
박준수	특수관계인	보통주	0	0.00	1,596,381	7.40	최대주주의 친인척
김선경	특수관계인	보통주	0	0.00	1,593,182	7.39	최대주주의 친인척
박진경	특수관계인	보통주	0	0.00	3,199	0.01	최대주주의 친인척
박연경	특수관계인	보통주	0	0.00	3,199	0.01	최대주주의 친인척
박희경	특수관계인	보통주	0	0.00	3,199	0.01	최대주주의 친인척
김동진	특수관계인	보통주	0	0.00	3,199	0.01	최대주주의 친인척
김동완	특수관계인	보통주	0	0.00	3,199	0.01	최대주주의 친인척
김나은	특수관계인	보통주	0	0.00	3,199	0.01	최대주주의 친인척
박우경	특수관계인	보통주	0	0.00	3,199	0.01	최대주주의 친인척
박래형	특수관계인	보통주	0	0.00	3,199	0.01	최대주주의 친인척
원해원	특수관계인	보통주	0	0.00	3,199	0.01	최대주주의 친인척
최지운	특수관계인	보통주	0	0.00	3,199	0.01	최대주주의 친인척
계		보통주	1,798,728	32.31	16,005,615	74.23	-
		우선주	0	0	0	0	-

※ 본건 합병을 통해 피에스케이홀딩스(주)(화성소재, 상장)의 최대주주는 기존 피에스케이홀딩스(주)(평택소재, 비상장)에서 박경수로 변경되었습니다.

※ 피에스케이홀딩스(주)(평택소재, 비상장) 최대주주 등은 합병으로 교부되는 신주는 상장 후 1년간 전매제한 조치를 취하였고 보호예수 기간은 추가상장일로부터 1년입니다.

※ 합병후 자기주식의 구성은 기존 자기주식 232,687주, 피에스케이홀딩스(주) (피합병법인) 보유 주식1,788,919주, 합병 단수주 5주, 주식매수청구권 298주입니다. (주식매수청구권 총 299주 중 1주는 가격 조정중)

※ 2020년 08월 25일 피에스케이홀딩스가 보유하고 있던 자기주식을 피에스케이홀딩스 우리사주조합에 판매하였습니다. (29,394주, 105,000,000원) 관련 내용은 2020년 8월 25일 기공시한 자기주식처분결과보고서 내용을 참고 바랍니다.

최대주주의 주요경력 및 개요

- 해당 없음

최대주주의 최대주주(법인 또는 단체)의 개요

- 해당 없음

최대주주 변동내역

(기준일 : 2020년 09월 30일)

(단위 : 주, %)

변동일	최대주주명	소유주식수	지분율	변동원인	비 고
2020년 02월 01일	박경수	7,988,307	37.05	피에스케이홀딩스(주) (화성소재, 상장)가 피에스케이홀딩스(주) (평택소재, 비상장)를 흡수합 병	-

주식 소유현황

(기준일 : 2020년 09월 30일)

(단위 : 주)

구분	주주명	소유주식수	지분율	비고
5% 이상 주주	박은영	4,785,946	22.20%	-
	박준수	1,596,381	7.40%	-
	김선경	1,593,182	7.39%	-
우리사주조합		29,703	0.00%	-

※ 당사는 2019년 12월 23일 개최된 임시주주총회를 통해 합병계약서 승인의 건을 승인받고 2020년 2월 1일에 합병이 완료되었습니다.

※ 2020년 08월 25일 피에스케이홀딩스가 보유하고 있던 자기주식을 피에스케이홀딩스 우리사주조합에 판매하였습니다. (29,394주, 105,000,000원) 관련 내용은 2020년 8월 25일 기공시한 자기주식처분결과보고서 내용을 참고 바랍니다.

소액주주현황

(기준일 : 2020년 09월 30일)

(단위 : 주)

구 분	주 주			소 유 주 식			비 고
	소액 주주수	전체 주주수	비율 (%)	소액 주식수	총발행 주식수	비율 (%)	
소액주주	5,907	5,928	99.63	3,534,871	21,562,395	16.38	-

※ 당사는 2019년 12월 23일 개최된 임시주주총회를 통해 합병계약서 승인의 건을 승인받고 2020년 2월 1일에 합병이 완료되었습니다.

주식사무

정관상	① 이 회사의 주주는 신주발행에 있어서 그가 소유한 주식수에 비례하여
-----	--

<p>신주인수권의 내용</p>	<p>신주의 배정을 받을 권리를 가진다.</p> <p>② 제①항의 규정에도 불구하고 다음 각 호의 경우에는 이사회 결의로 주주외의 자에게도 신주를 배정할 수 있다. 이때 발행할 주식의 종류와 수 및 발행가격 등은 이사회 결의로 한다.</p> <ol style="list-style-type: none"> 1. (삭제) 2. 발행주식총수의 100분의 50을 초과하지 않는 범위 내에서 자본시장과 금융투자업에 관한 법률에 따라 일반공모증자 방식으로 신주를 발행하는 경우 3. 발행하는 주식총수의 100분의 20범위 내에서 우리사주 조합원에게 주식을 우선 배정하는 경우 4. 상법에 따른 주식매수선택권의 행사로 인하여 신주를 발행하는 경우 5. 발행주식총수의 100분의 50을 초과하지 않는 범위 내에서 자본시장과 금융투자업에 관한 법률에 의하여 주식예탁증서(DR) 발행에 따라 신주를 발행하는 경우 6. 발행주식총수의 100분의 50을 초과하지 않는 범위 내에서 경영상 필요로 외국인투자촉진법에 의한 외국인 투자를 위하여 신주를 발행하는 경우 7. 발행주식총수의 100분의 50을 초과하지 않는 범위 내에서 상법 규정에 의하여 신기술 도입, 재무구조 개선 등 회사의 경영상 목적을 달성하기 위하여 필요한 경우 8. 발행주식총수의 100분의 50을 초과하지 않는 범위 내에서 긴급한 자금조달을 위하여 국내외 금융기관 또는 기관투자자에게 신주를 발행하는 경우 <p>③ 제2항 각 호 중 어느 하나의 규정에 의해 신주를 발행할 경우 발행할 주식의 종류와 수 및 발행가격 등은 이사회 결의로 정한다.</p> <p>④ 신주인수권의 포기 또는 상실에 따른 주식과 신주배정에서 발생한 단주에 대한 처리방법은 이사회 결의로 정한다.</p>
----------------------	---

전환사채의 내용	<p>① 이 회사는 사채의 액면총액이 300,000,000,000원을 초과하지 않는 범위 내에서 다음 각 호의 경우 이사회의 결의로 주주 외의 자에게 전환사채를 발행할 수 있다.</p> <p>1. 일반공모의 방법으로 전환사채를 발행하는 경우.</p> <p>2. 외국인투자촉진법에 의한 외국인투자를 위하여 전환사채를 발행하는 경우.</p> <p>3. 상법 규정에 따라 신기술의 도입, 재무구조 개선 등 회사의 경영상 목적을 달성하기 위하여 전환사채를 발행하는 경우</p> <p>② 제①항의 전환사채에 있어서 이사회는 그 일부에 대하여만 전환권을 부여하는 조건으로도 이를 발행할 수 있다.</p> <p>③ 전환으로 인하여 발행하는 주식의 종류는 사채의 액면총액중 200,000,000,000원은 보통주식으로, 100,000,000,000원은 제1종 종류주식으로 하고, 전환가액은 주식의 액면금액 또는 그 이상의 가액으로 사채 발행시 이사회가 정한다. 제1종 종류주식을 발행하는 경우에는 전환 이후의 의결권 없는 종류주식의 총수가 제8조의2 제1항의 한도를 초과하지 아니하도록 한다.</p> <p>④ 전환을 청구할 수 있는 기간은 공모발행방식으로 발행하는 경우에는 당해 사채 발행일 후 1월이 경과한 날로부터, 사모발행방식으로 발행하는 경우에는 당해 사채 발행일 후 1년이 경과한 날로부터 그 상환기일의 직전일까지 한다. 그러나 위 기간내에서 이사회의 결의로서 전환 청구기간을 조정할 수 있다.</p> <p>⑤ 전환으로 인하여 발행하는 주식에 대한 이익의 배당과 전환사채에 대한 이자의 지급에 관하여는 제10조의2의 규정을 준용한다.</p>		
결 산 일	12월 31일	정기주주총회	매 사업연도 종료후 3월 내
주주명부폐쇄시기	1월 1일 ~ 1월 15일		
주권의 종류	보통주식, 종류주식		
명의개서대리인	한국예탁결제원(T:3774-3000): 서울시 영등포구 여의나루로 4길 23		
주주의 특전	없음	공고게재신문	자사 홈페이지 (www.pskholdings.com) 또는 한국경제신문

주가 및 주식거래실적

(1) 국내증권시장

[한국거래소]

(단위: 원,주)

종 류		2020년 04월	2020년 05월	2020년 06월	2020년 07월	2020년 08월	2020년 09월
기명식 보통주	최 고	7,380	8,120	7,880	7,270	7,600	7,480
	최 저	5,980	7,320	6,830	6,670	6,540	6,860
월간거래량		464,297	843,087	578,463	496,615	604,835	389,137

(2) 해외증권시장

- 해당사항 없습니다

VIII. 임원 및 직원 등에 관한 사항

1. 임원 및 직원 등의 현황

임원 현황

(기준일 : 2020년 09월 30일)

(단위 : 주)

성명	성별	출생년월	직위	등기임원 여부	상근 여부	담당 업무	주요경력	소유주식수		최대주주와의 관계	재직기간	임기 만료일
								의결권 있는 주식	의결권 없는 주식			
박경수	남	1952년 12월	대표이사	등기임원	상근	경영총괄	고려대 경영학 학사 미국 캘리포니아주립대(원) 경영학 석사 피에스케이 주식회사 회장	7,988,307	-	본인	30년 3개월	2023년 03월 30일
양재균	남	1956년 03월	부사장	등기임원	상근	TD Center 총괄	서울대 금속공학 학사 KAIST(원) 재료공학 석사 대우반도체 근무	-	-	-	6년 9개월	2022년 03월 27일
김태철	남	1968년 11월	이사	등기임원	상근	신기술 개발	한양대 기계공학 학사 삼성전자 공정기술팀 근무 SCP Global Technologies Korea 근무 단성일렉트론 근무 제니스웰드 생산본부 근무	-	-	-	9년 11개월	2022년 03월 27일
이수연	남	1953년 11월	감사	등기임원	상근	상근감사	연세대 경영학 학사 연세대(원) 정보대학원CEO IT과정수로 ㈜대우 기획조정실근무 한국산업가스㈜대표이사 한양이엔지㈜부회장 주식회사 Air First 대표이사	-	-	-	1년 8개월	2022년 03월 27일
남상권	남	1952년 05월	사외이사	등기임원	비상근	사외이사	인하대 조선공학 학사 삼성중공업 이사보 삼성전자 디스플레이사업부말레이시아 SDMA법인장 세크론㈜대표이사 세메스㈜대표이사 ㈜원익홀딩스 사외이사 ㈜원익홀딩스 상근감사	-	-	-	1년 8개월	2022년 03월 27일
김원호	남	1956년 03월	고문	미등기임원	상근	GB Center 고문	서울대 재료공학 학사 ㈜진도 해외영업부 근무 ㈜쌍용 기계플랜트사업부 근무 피에스케이홀딩스㈜-평택 부사장	-	-	-	19년	-
박연경	여	1982년 06월	이사	미등기임원	상근	FnA 팀장	고려대 심리학 학사 서울대(원) 경영학 석사 삼성전자 구매팀 근무 롯데홈쇼핑 상품기획팀 근무 피에스케이홀딩스㈜-평택 이사	3,199	-	친족	11년 3개월	-

박진경	여	1981년 06월	이사	미등기임원	상근	전략기획 총괄	KAIST 산업디자인 학사 NHN Product Planning Manager XLGAMES Product Planning Manager 피에스케이홀딩스㈜-평택 이사	3,199	-	친족	4년 1개월	-
-----	---	-----------	----	-------	----	------------	---	-------	---	----	-----------	---

※ 상기 임원 현황은 법인합병 이후인 2020년 9월 30일 기준으로 작성됨.

※ 상기 재직기간은 피합병법인에서 고용승계된 임원의 경우, 피합병법인 재직기간을 합산하여 작성.

※ 김완호고문(상근), 박연경이사(상근) 및 박진경이사(상근)은 2020년 2월 1일 법인합병 이후 현 법인의 임원으로 취임.

※ 이희권 전무이사(상근) 2020년 6월 30일 자로 퇴임

※ 김완호 고문(상근) 2020년 9월 30일 자로 퇴임

※ 당사는 2019년 12월 23일 개최된 임시주주총회를 통해 합병계약서 승인의 건을 승인받고 2020년 2월 1일에 합병이 완료되어 박경수 대표이사 소유주식수가 7,988,307주로 변경됨. 자세한 내용은 피에스케이홀딩스(화성소재, 상장)가 2020년 2월 3일에 공시한 합병등종료보고서 참조.

▶ 타회사 임원 겸임자

1) 박경수

- 피에스케이 주식회사 회장 (3월 27일 부로 대표이사 사임, 이사직 유지)
- PSK Asia, Inc., Ltd.이사,
- SEMIgear, Inc. 이사

2) 남상권

- (주)원익홀딩스 상근감사

3) 양재균

- SEMIgear, Inc. 대표이사

4) 이수연

- 주식회사 Air First 대표이사

직원 등 현황

(기준일 : 2020년 09월 30일)

(단위 : 백만원)

직원										소속 외 근로자			비고
사업부문	성별	직 원 수					평 균 근속연수	연간급여 총 액	1인평균 급여액	남	여	계	
		기간의 정함이 없는 근로자		기간제 근로자		합 계							
		전체	(단시간 근로자)	전체	(단시간 근로자)								
반도체 장비생산	남	64	0	0	0	64	6년2개월	2,729	43	0	0	0	-
반도체 장비생산	여	20	0	0	0	20	6년6개월	988	49				-
합 계		84	0	0	0	84	6년2개월	3,717	44				-

- ※ 직원수의 기준은 2020년 9월 30일 기준으로 작성됨. (미등기 임원 포함)
- ※ 상기 평균 근속연수는 2020년 2월 1일 기준 법인합병으로 고용승계된 인원은 피에스케이홀딩스(평택소재, 비상장) 근속기간을 기준으로 작성함.
- ※ 상기 급여총액은 현 법인에서 지급한 재직자 및 퇴사자의 근로소득임. (소득세법 제 20조의거)
- ※ 피합병법인에서 지급한 급여총액을 합한 1인 평균 급여액은 다음과 같음 (남:45백만원 여:52백만원)

미등기임원 보수 현황

(기준일 : 2020년 09월 30일)

(단위 : 백만원)

구 분	인원수	연간급여 총액	1인평균 급여액	비고
미등기임원	3	442	147	-

- ※ 사임 임원은 인원수에서 제외함.
- ※ 상기 급여총액은 현 법인에서 지급된 재직한 미등기임원 및 퇴사한 미등기임원의 근로소득임 (소득세법 제 20조 의거)
- ※ 피합병법인에서 지급한 급여총액을 합한 1인 평균 급여액은 156백만원임.

2. 임원의 보수 등

<이사·감사 전체의 보수현황>

1. 주주총회 승인금액

(단위 : 백만원)

구 분	인원수	주주총회 승인금액	비고
등기이사(사외이사포함)	4	3,000	-
감사	1	100	-

2. 보수지급금액

2-1. 이사·감사 전체

(단위 : 백만원)

인원수	보수총액	1인당 평균보수액	비고
5	493	99	-

※ 등기이사 (사임 임원은 인원수에서 제외함)

※ 상기 보수총액은 2020년 9월 30일 기준 재직중인 등기임원 및 사임한 등기임원의 보수총액임 (소득세법 제 20조 의거)

2-2. 유형별

(단위 : 백만원)

구 분	인원수	보수총액	1인당 평균보수액	비고
등기이사 (사외이사, 감사위원회 위원 제외)	3	439	146	-
사외이사 (감사위원회 위원 제외)	1	27	27	-
감사위원회 위원	-	-	-	-
감사	1	27	27	-

※ 상기 임원 인원수는 2020년 9월 30일 기준임 (사임임원은 인원수에서 제외함)

※ 상기 보수총액은 2020년 9월 30일 기준 재직중인 등기임원 및 사임한 등기임원의 보수총액임 (소득세법 제 20조 의거)

<보수지급금액 5억원 이상인 이사·감사의 개인별 보수현황>

1. 개인별 보수지급금액

(단위 : 원)

이름	직위	보수총액	보수총액에 포함되지 않는 보수
----	----	------	------------------

-	-	-	-
-	-	-	-

※ 해당사항 없음

2. 산정기준 및 방법

(단위 :)

이름	보수의 종류		총액	산정기준 및 방법
	근로소득	급여	-	-
		상여	-	-
		주식매수선택권 행사이익	-	-
		기타 근로소득	-	-
	퇴직소득		-	-
	기타소득		-	-

※ 해당사항 없음

<보수지급금액 5억원 이상 중 상위 5명의 개인별 보수현황>

1. 개인별 보수지급금액

(단위 : 원)

이름	직위	보수총액	보수총액에 포함되지 않는 보수
-	-	-	-
-	-	-	-

※ 해당사항 없음

2. 산정기준 및 방법

(단위 :)

이름	보수의 종류		총액	산정기준 및 방법
	근로소득	급여	-	-
		상여	-	-
		주식매수선택권 행사이익	-	-
		기타 근로소득	-	-
	퇴직소득		-	-
	기타소득		-	-

※ 해당사항 없음

IX. 계열회사 등에 관한 사항

1. 관계기업 및 자회사의 지분현황 - 당사를 포함하여 총 11개사이며, 비상장사는 9개사입니다.

계열회사 명칭	상장여부
피에스케이(주)	상장
PSK Tech America, Inc	비상장
PSK Asia Inc., Ltd.	비상장
SEMIgear, inc.	비상장
PSK(CHINA)CO.,LTD.	비상장
PSK(Shanghai) Semiconductor Co.,Ltd	비상장
유원미디어(주) (舊 케이엠엠비(주))	비상장
디엠비마케팅연구소(주)	비상장
에스이앤에스(주)	비상장
에스이앤티(주)	비상장

- 당해 기업집단은 독점규제 및 공정거래에 관한 법률에 의한 상호출자제한, 출자 총액제한, 채무보증제한의 대상에 해당하지 않습니다.

※ 피에스케이홀딩스(주)(평택소재, 비상장)는 2019년 12월 23일 개최된 임시주주총회를 통해 합병계약서 승인의 건을 승인받고 2020년 2월 1일 당사에 흡수합병되었습니다.

피출자회사 출자회사	피에스케이(주) 상장	PSK Tech America, Inc	PSK Asia Inc , Ltd.	PSK(CHINA)CO ,LTD.	PSK(Shanghai) Semiconductor Co.,Ltd	SEMIgear, inc.	유원미디어(주)	디엠비마케팅 연구소(주)	에스이앤에스(주)	에스이앤티(주)
피에스케이홀딩스(주) 상장	32.14%					100.00%	27.95%	100.00%	100.00%	100.00%
피에스케이(주) 상장		100.00%	100.00%	100.00%	100.00%					
합계	32.14%	100.00%	100.00%	100.00%	100.00%	100.00%	27.95%	100.00%	100.00%	100.00%

※ 피에스케이홀딩스(주) (평택소재, 비상장)은 2020년 2월 1일 당사에 흡수합병되어 기존에 피에스케이홀딩스(주) (평택소재, 비상장)이 보유하고 있던 관계회사 및 자회사 지분을 모두 당사가 보유하게 되었습니다.

타법인출자 현황

(기준일 : 2020년 09월 30일)

(단위 : 백만원, 천주, %)

법인명	최초취득일자	출자 목적	최초취득금액	기초잔액			증가(감소)			기말잔액			최근사업연도 재무현황	
				수량	지분율	장부 가액	취득(처분)		평가 손익	수량	지분율	장부 가액	총자산	당기 순이익
							수량	금액						
피에스케이(주)	2020년 01월 31일	사업분야 확대 및 기술확보	40,245	4,745	32	40,245	-	-	0	4,745	32	40,245	223,930	14,972
SEMIgear, inc.	2012년 07월 18일	사업분야 확대 및 기술확보	34,419	10,000	100	28,569	-	-	0	10,000	100	28,569	19,061	403

유원미디어(주)(비상장)	2005년 04월 28일	지상파 DMB사업	5,824	2,029	28	0	-	-	-	2,029	28	0	3,674	217
SVIC18호 신기술사업투자조합(비상장)	2009년 12월 31일	지분 취득 및 신사업 기회 발 굴	20	-	2	46	-	-7	0	-	2	39	2,332	-6,295
SVIC30호 신기술사업투자조합(비상장)	2015년 04월 29일	지분 취득 및 신사업 기회 발 굴	100	-	2	2,535	-	-55	-6	-	2	2,474	121,124	10,642
IBK-BNW	2018년 06월 28일	지분 취득 및 신사업 기회 발 굴	67	-	0	494	-	192	-1	-	0	685	16,029	-79
㈜카카오(상장)	2014년 10월 20일	수익성 향상	1,000	31,110	0	3,204	-	-	8,135	31,110	0	11,339	8,737,256	-341,925
디엠비마케팅연구소㈜(비상장)	2004년 03월 25일	지상파 DMB사업	12	0	100	0	-	-	-	0	100	0	17	-
㈜동부월드 (비상장)	2015년 12월 11일	영업력 확대	160	16	0	160	-	-	-	16	0	160	187,400	-2,733
(주)쉬운코끼리	2018년 02월 13일	제4차산업 투자	97	16	8	97	12	48	-	28	10	145	157	-5
에스이엔에스(주)	2016년 09월 01일	서비스 및 제조업	100	200	100	100	-	-	-	200	100	100	684	33
에스이엔티(주)	2017년 11월 01일	서비스 및 제조업	300	600	100	300	-	-	-	600	100	300	607	15
합 계			-	-	-	75,750	-	178	8,128	-	-	84,056	-	-

※ 피에스케이홀딩스(주) (평택소재, 비상장)은 2020년 2월 1일 당사에 흡수합병되어 기존에 피에스케이홀딩스(주) (평택소재, 비상장)이 보유하고 있던 관계회사 및 자회사 지분을 모두 당사가 보유하게 되었습니다.

※ 피에스케이(주)의 경우 흡수합병일 기준으로 내용을 작성하였습니다.

※ 기말잔액은 사업보고서 작성일 기준 잔액으로 작성을 하였으며, 최근사업연도 재무현황은 전년도실적을 기준으로 작성하였습니다.

X. 이해관계자와의 거래내용

1. 대주주등에 대한 신용공여등

"해당 사항 없음"

2. 대주주와의 자산양수도 등

"해당 사항 없음"

3. 대주주(등)와의 영업거래

- 연결재무제표에 대한 주식 30
 - 재무제표에 대한 주식 31
- 특수관계자 거래 참조 바랍니다.

4. 대주주 이외의 이해관계자와의 거래

- 연결재무제표에 대한 주식 30
 - 재무제표에 대한 주식 31
- 특수관계자 거래 참조 바랍니다.

XI. 그 밖에 투자자 보호를 위하여 필요한 사항

1. 공시사항의 진행 변경사항 및 주주총회 현황

(1) 공시사항의 진행 변경사항

보고서 작성기준일 기준 주요사항보고서 및 한국거래소 공시를 통해 공시한 사항에 대한 진행 · 변경사항은 없습니다.

(2) 주주총회 의사록 요약

주총일자	안 건	결 의 내 용	비 고
제30기 정기주주총회 (2020.03.27)	<ul style="list-style-type: none"> ● 제1호 의안 : 제30기 재무제표 승인의 건 (배당 150원 포함) ● 제2호 의안 : 이사 보수한도 승인의 건 ● 제3호 의안 : 감사 보수한도 승인의 건 	제1호 의안은 보고사항으로 대체 그 외 의안들은 원안대로 가결	-
임시주주총회 (2020.03.20)	<ul style="list-style-type: none"> ● 제1호 의안 : 사내이사 선임의 건 (박경수) ● 제2호 의안 : 정관변경 승인의 건 	원안대로 가결	-
임시주주총회 (2019.12.23)	<ul style="list-style-type: none"> ● 제1호 의안 : 합병계약서 승인의 건 ● 제2호 의안 : 정관변경 승인의 건 	원안대로 가결	-
제29기 정기주주총회 (2019.03.27)	<ul style="list-style-type: none"> ● 제1호 의안 : 제29기(2018.1.1~2018.12.31) 재무제표 승인의 건 ● 제2호 의안 : 정관 일부 변경의 건 ● 제3호 의안 : 이사 보수한도 승인의 건 ● 제4호 의안 : 감사 보수한도 승인의 건 	제2호 의안 부결 그외 의안들은 원안대로 가결	-
임시주주총회 (2019.02.15)	<ul style="list-style-type: none"> ● 제1호 의안: 분할계획서 승인의 건 ● 제2호 의안: 이사 선임의 건 (양재균, 김태철, 남상권) ● 제3호 의안: 감사 선임의 건 (이수연) ● 제4호 의안: 정관 변경 승인의 건 	원안대로 가결	-
제28기 정기주주총회 (2018.03.30)	<ul style="list-style-type: none"> ● 제1호 의안 : 제28기(2017.1.1~2017.12.31) 재무제표 승인의 건 ● 제2호 의안 : 사외이사 선임의 건 (장홍영) ● 제3호 의안 : 이사 보수한도 승인의 건 ● 제4호 의안 : 감사 보수한도 승인의 건 	원안대로 가결	-

2. 우발채무등

(1) 중요한 소송사건

"해당사항 없음"

(2) 견질 또는 담보용 어음 · 수표 현황

(기준일 : 2020년 09월 30일)

(단위 : 개)

제 출 처	매 수	금 액	비 고
은 행	-	-	-
금융기관(은행제외)	-	-	-
법 인	1	-	계약이행보증용
기타(개인)	-	-	-

(3) 기타의 우발부채 등

가. 보고기간말 현재 연결기업의 백지어음 1매가 계약이행보증용으로 에스케이하이닉스(주)에 견질로 제공되어 있습니다.

나. 약정사항

당기말과 전기말 현재 약정사항은 다음과 같습니다.

(단위 : USD, 천원)

구 분	당기말	전기말	금융기관
동반성장론 담보대출 발행약정	2,000,000	0	KEB하나은행

다. 당기말 현재 연결기업이 당기손익-공정가치 측정 금융자산에 제공하고 있는 주요 약정사항은 다음과 같습니다.

(단위 : 천원)

계정과목	구 분	출자약정액	당기말 현재 출자액	미이행출자액
당기손익-공정가치 측정 금융자산	SVIC30호 신기술사업투자조합	2,000,000	1,914,560	85,440
	IBK-BNW 기술금융 2018	1,000,000	790,700	209,300

라. 타인으로부터 제공받은 지급보증 내역

(단위 : 천원, 달러)

금융기관	부보금액	보증내역
서울보증보험	2,712	이행계약보증보험
KEB하나은행	\$900,000	기타외화지급보증

마. 2019년 2월 15일 임시주주총회를 통하여, 분할 전 채무는 분할 후 존속하는 회사와 분할로 설립되는 회사가 연대책임을 부담하기로 결의하였습니다.

외국지주회사의 자회사 현황

(기준일 :)

(단위 : 원)

구 분	A지주회사	B법인	C법인	D법인	...	연결조정	연결 후
-----	-------	-----	-----	-----	-----	------	------

							금액
매출액	-	-	-	-	-	(-)	-
내부 매출액	(-)	(-)	(-)	(-)	(-)	-	-
순 매출액	-	-	-	-	-	-	-
영업손익	-	-	-	-	-	(-)	-
계속사업손익	-	-	-	-	-	(-)	-
당기순손익	-	-	-	-	-	(-)	-
자산총액	-	-	-	-	-	(-)	-
부채총액	-	-	-	-	-	(-)	-
자기자본	-	-	-	-	-	(-)	-
자본금	-	-	-	-	-	(-)	-
감사인	-	-	-	-	-	-	-
감사·검토 의견	-	-	-	-	-	-	-
비 고	-	-	-	-	-	-	-

3. 제재현황 등 그 밖의 사항

제재일자	처벌 또는 조치대상자	처벌 또는 조치기관	처벌 또는 조치내용	사유 및 근거법령	회사의 이행현황	재발방지를 위한 대책
2020.05.16	피에스케이홀딩스(주)	중부지방국세청	추징금 90,239,776원	법인세 등 세무조사에 따른 추징	추징금 납부완료	- 업무 관리감독 강화 - 직원 법규 및 윤리교육 강화

※ 조사대상: 2018년도 법인세

※ 분할전 법인세가 조사대상으로 인해 추징금액 2,238,500,620원에 대해 존속회사와 신설 회사간의 책임소재에 따라 존속회사 90,239,776원, 신설회사 2,148,260,844원으로 안분하였습니다.

4. 합병 등의 사후정보

- 분할

(1) 분할의 목적

① 분할회사는 고객 및 사업 환경에 차이가 있는 분할대상부문과 후공정 장비 사업부문의 분리를 통하여 사업부문별 필요한 역량 확보를 위한 집중투자를 용이하게 하여 각 부문별 지속 성장을 위한 전문성을 확보하고자 합니다.

구분	회사명	사업부문
분할존속회사	피에스케이홀딩스(주)	반도체 후공정 장비
분할신설회사	피에스케이(주)	반도체 전공정 장비

② 본건 분할 후 분할존속회사는 자회사 SEMIgear, inc., 관계회사 유원미디어 및 디엠비마켓팅연구소 관리 및 반도체 후공정 장비 사업부문 등에, 분할신설회사는 분할대상부문에 집중함으로써 각 사업부문별로 사업특성에 맞는 신속하고 전문적인 의사결정을 통해 실행력을 제고하고, 독립적인 경영을 통한 경영위험의 분산을 추구하고자 합니다.

③ 분할회사는 본건 분할을 통해 각 사업부문별 특성에 적합한 의사결정체계 확립하고 조직 효율성을 증대하여 핵심사업의 경쟁력을 강화하고, 책임경영체제를 확립할 계획입니다.

④ 상기와 같은 체제 변경을 통하여 궁극적으로 기업가치와 주주의 가치를 제고하고자 합니다.

(2) 분할의 방법

① 본건 분할은 상법 제530조의2 내지 530조의11의 규정이 정하는 바에 따라 분할회사의 주주가 분할신주 배정기준일 현재의 지분율에 비례하여 분할신설회사의 주식을 배정받는 인적분할의 방법으로 분할하되, 분할회사가 영위하는 사업 중 분할대상부문을 분할하여 분할신설회사를 설립하고, 분할존속회사는 존속하여 반도체 후공정 장비 사업부문을 영위합니다. 본건 분할 후 분할신설회사의 발행주식은 한국거래소의 코스닥시장상장규정 제17조에 따른 재상장 심사를 거쳐 한국거래소 코스닥시장에 재상장하였습니다.

② 분할기일은 2019년 04월 01일로 합니다.

③ 상법 제530조의3 제1항 및 제2항에 의거 주주총회의 특별결의에 의해 분할하며, 같은 법 제530조의9 제1항의 규정에 의거 분할존속회사 및 분할신설회사는 회사분할 전 분할회사의 채무에 대하여 연대하여 변제할 책임이 있습니다. 분할존속회사와 분할신설회사가 분할회사의 분할 전의 채무에 관하여 연대책임을 부담함으로써 인하여, 본 분할계획서에 따라 분할신설회사가 승계한 채무를 분할존속회사가 변제하거나 기타 출재함으로써 공동면책이 된 때에는 분할존속회사가 분할신설회사에 대하여 구상권을 행사 할 수 있고, 본 분할계획서에 따라 분할신설회사가 분할존속회사에 귀속된 채무를 변제하거나 기타 출재함으로써 공동면책이 된 때에는 분할신설회사가 분할존속회사에 대하여 구상권을 행사할 수 있습니다.

④ 분할로 인하여 이전하는 재산은 본 분할계획서 제2조 분할신설회사에 관한 사항의 6. "분할신설회사에 이전될 재산과 그 가액"의 내용에 따르되, 동 규정에 따르더라도 분할 대상 재산인지 여부가 명백하지 않은 경우 본 조 3. 가. 제(5)항 내지 제(8)항에서 정하는 바에 따라 이를 결정합니다.

⑤ 분할회사에 속한 일체의 적극적·소극적 재산과 공법상의 권리와 의무를 포함한 기타의 권리, 의무 및 재산적 가치 있는 사실관계(인허가, 근로관계, 계약관계, 소송 등을 모두 포함함)는 분할대상부문에 관한 것이라면 분할신설회사에, 분할대상부문 이외의 부문에 관한 것이라면 분할존속회사에 각각 귀속되는 것을 원칙으로 합니다.

⑥ 분할신설회사 및 분할존속회사에 귀속될 자산, 부채, 자본의 결정방법은 분할회사의 분할 대상 사업부문에 관한 모든 자산, 계약, 권리, 책임 및 의무를 분할신설회사에, 분할대상에 속하지 않는 것은 분할존속회사에 각각 배분하는 것을 원칙으로 하며, 분할신설회사가 코스닥 시장 상장규정 제17조의 재상장 요건을 충족할 수 있는 요소 및 각 회사에 적용되는 관련 법령 등을 복합적으로 고려하여 분할존속회사와 분할신설회사의 자산, 부채, 자본금액을 결정

합니다.

⑦ 분할존속회사의 사업과 관련하여 분할기일 이전의 행위 또는 사실로 인하여 분할기일 이후에 발생하거나 확정되는 채무 또는 분할기일 이전에 이미 발생하였거나 확정되었으나 이를 인지하지 못하는 등의 어떠한 사정에 의하여 이 분할계획서에 반영되지 못한 채무(공·사법상의 우발채무 기타 일체의 채무를 포함함)에 대하여는 그 원인이 되는 행위 또는 사실이 분할대상부문에 관한 것이라면 분할신설회사에, 분할대상부문 이외의 부문에 관한 것이라면 분할존속회사에 각각 귀속합니다. 이 경우 귀속 대상 사업부문을 확정하기 어려운 경우에는 본 건 분할에 의하여 분할되는 순자산가액의 비율로 분할신설회사와 분할존속회사에 각각 귀속됩니다.

⑧ 분할회사의 사업과 관련하여 분할기일 이전의 행위 또는 사실로 인하여 분할기일이후에 취득하는 채권 기타 권리 또는 분할기일 이전에 이미 취득하였으나 이를 인지하지 못하는 등의 어떠한 사정에 의하여 이 분할계획서에 반영되지 못한 채권 기타 권리(공·사법상의 우발채권 기타 일체의 채권을 포함함)의 귀속에 관하여도 전항과 같이 처리합니다.

(3) 분할의 주요일정

구 분	일 자
이사회결의일	2018년 09월 27일
분할계획서 작성일	2018년 09월 27일
주요사항보고서 제출일	2018년 09월 27일
증권신고서 제출일	2018년 12월 04일
분할 주주총회를 위한 주주확정일	2019년 01월 21일
분할계획서 승인을 위한 주주총회일	2019년 02월 15일
분할기일	2019년 04월 01일
분할보고총회일 및 창립총회일	2019년 04월 01일
분할등기일	2019년 04월 04일
기타일정	
주식명의개서 정지기간	2019년 01월 22일 ~ 2019년 01월 24일
주주총회 소집통지서 발송 및 소집공고	2019년 01월 31일
구주권 제출 공고일	2019년 02월 15일
구주권 제출 기간	2019년 02월 18일 ~ 2019년 03월 29일
매매거래정지기간	2019년 03월 28일 ~ 2019년 05월 09일
변경상장 및 재상장일	2019년 05월 10일

주1)	'주주확정일'은 분할계획서 승인에 대하여 회사의 임시주주총회에서 의결권을 행사하거나 또는 이 과정에서 반대의사를 표시하고자 하는 주주를 확정하기 위한 기일이며, '분할계획서 승인을 위한 주주총회일'은 분할계획서 승인을 위한 임시주주총회입니다.
주2)	분할 종료 후 분할보고총회 및 창립총회는 이사회결의 및 공고로 같음하였습니다.(이사회결의일 2019년 4월 1일, 공고일 2019년 4월 1일, 공고방법 : 홈페이지 공고)
주3)	분할대상사업부문의 재무상대표 등의 서류는 분할되는 회사의 본점에 비치합니다.

(4) 분할비율과 발행주식총수

회사의 분할 결정으로 주식의 분할비율과 발행주식 총수는 다음과 같습니다.

구분	종류	분할 전	분할 존속회사	분할 신설회사
발행주식수	보통주	20,331,604	5,566,584	14,765,020
	분할비율	-	0.27379%	0.72621%

- 합병

(1) 합병방법

① 코스닥시장 상장법인인 피에스케이홀딩스 주식회사(경기도 화성시 소재)가 주권 비상장법인인 피에스케이홀딩스 주식회사(경기도 평택시 소재)를 흡수합병합니다.

- 존속회사(합병법인): 피에스케이홀딩스 주식회사 (경기도화성시 소재 코스닥시장 상장법인)

- 소멸회사(피합병법인): 피에스케이홀딩스 주식회사 (경기도 평택시 소재 주권 비상장법인)

※ 합병 후 존속회사의 상호: 피에스케이홀딩스 주식회사

(2) 합병목적

- ① 반도체 후공정 장비 사업분야의 전문적인 제반 역량 증대를 통해 경쟁력을 강화하고 경영 효율성을 증대하여 주주가치의 극대화
- ② 경영 투명성 및 대외 신인도 강화
- ③ 코스닥 시장 상장을 통한 자금 조달능력 증대
- ④ 주주와 사회에 대한 책임 구현
- ⑤ 우수인력 유치를 통한 기업경쟁력 강화
- ⑥ 종업원 자긍심 고취

(3) 합병 주요 일정

구 분	피에스케이홀딩스(주) (합병법인)	피에스케이홀딩스(주) (피합병법인)
이사회 결의	2019년 09월 05일	2019년 09월 05일
합병계약 체결	2019년 09월 05일	2019년 09월 05일
권리주주 확정 기준일	2019년 11월 30일	2019년 11월 30일
주주총회를 위한 주주명부폐쇄기간	2019년 12월 02일~12월 05일	2019년 12월 02일~12월 05일
주주총회일 (예정)	2019년 12월 23일	2019년 12월 23일
주식매수청구권 행사를 위한 사전반대통지기간	2019년 12월 06일~12월 22일	2019년 12월 06일~12월 22일
주식매수청구권 행사기간	2019년 12월 23일~2020년 01월 13일	2019년 12월 23일~2020년 01월 13일
채권자 이의제출기간	2019년 12월 24일~2020년 01월 30일	2019년 12월 24일~2020년 01월 30일

구주권제출기간	-	2019년 12월 24일~2020년 01월 30일
합병기일	2020년 02월 01일	2020년 02월 01일
종료보고 총회일	2020년 02월 03일	2020년 02월 03일
합병등기 신청일 (예정)	2020년 02월 03일	2020년 02월 03일(해산등기)
신주유통개시일	2020년 02월 21일	
신주상장 예정일	2020년 02월 21일	

(4) 합병의 중요영향 및 효과

① 회사의 경영에 미치는 영향 및 효과

본 주요사항보고서 제출일 현재 합병법인인 피에스케이홀딩스 주식회사(코스닥시장 상장법인)의 최대주주는 피합병법인인 피에스케이홀딩스 주식회사(주권 비상장법인)로, 합병법인의 지분 32.14%를 보유하고 있습니다. 피합병회사인 피에스케이홀딩스 주식회사(주권 비상장법인)의 최대주주는 49.94%를 보유한 박경수이며, 특수관계인 지분 포함시 100%입니다. 따라서 본건 합병 완료시 합병법인인 피에스케이홀딩스 주식회사(코스닥시장 상장법인)의 최대주주는 박경수로 변경되며, 지분율은 37.05%가 됩니다. 합병 후 피합병법인인 피에스케이홀딩스 주식회사(주권 비상장법인)는 해산할 예정이며, 피에스케이홀딩스 주식회사(코스닥시장 상장법인)는 합병 후에도 존속법인으로 계속 남아 피합병법인인 피에스케이홀딩스 주식회사(주권 비상장법인)의 모든 지위를 승계할 계획입니다.

② 회사의 재무 및 영업에 미치는 영향 및 효과

피에스케이홀딩스 주식회사(코스닥시장 상장법인)는 본건 합병을 통해 반도체 후공정 장비사업 분야의 제품 확대와 기술개발, 제조, 마케팅, 장비 판매 후 유지보수 등 전 분야의 시너지 효과를 극대화하여, 강화된 기업의 제반 역량과 경쟁력을 바탕으로 반도체 후공정 장비분야를 집중 육성하여, 매출 및 이익 증대를 달성할 계획입니다.

또한, 본건 합병을 통해 인적·물적 자원을 효율적으로 결합하여 경영효율성을 재고할 것이며, 본건 합병이 궁극적으로 회사의 재무에 긍정적인 영향을 줄 것으로 기대하고 있습니다.

현재 피에스케이홀딩스 주식회사(코스닥시장 상장법인)는 반도체 후공정 Descum 장비가 주력 제품이고 피합병법인인 피에스케이홀딩스 주식회사(주권 비상장법인)의 주력 제품 또한 반도체 후공정 Reflow 장비이므로, 고객이 동일하지만, 법인이 다른 만큼 각기 다른 영업조직과 유지보수 기술서비스 조직을 두고 동일한 고객을 대상으로 영업활동 및 기술서비스 활동을 전개하고 있습니다.

본 합병을 통해 차세대 반도체 패키징 장비 기술개발과 영업조직, 기술서비스 조직 통합 및 영업력 확대를 통해 시너지 효과를 극대화하여 지속적으로 국내외 고객사를 확대할 것이며, 효율적인 조직운동을 통해 고객만족 증대와 원가경쟁력 확보 등 회사의 사업 경쟁력은 한층 더 강화될 것입니다.

(5) 합병비율

1 : 319.9162113 = 피에스케이홀딩스 주식회사(코스닥시장 상장법인) : 피에스케이홀딩스 주식회사(주권 비상장법인)

합병등 전후의 재무사항 비교표

* 합병등(합병, 중요한 영업·자산양수도, 주식의 포괄적교환·이전, 분할)

(단위 : 원)

대상회사	계정 과목	예측		실적				비고
		1차연도	2차연도	1차연도		2차연도		
				실적	과리율	실적	과리율	
-	매출액	-	-	-	-	-	-	-
	영업이익	-	-	-	-	-	-	-
	당기순이익	-	-	-	-	-	-	-

보호예수 현황

(기준일 : 2020년 09월 30일)

(단위 : 주)

주식의 종류	예수주식수	예수일	반환예정일	보호예수기간	보호예수사유	총발행주식수
보통주	15,995,806	2020년 02월 21일	2021년 02월 20일	1년	합병	21,562,395

※ 당사는 2019년 12월 23일 개최된 임시주주총회를 통해 합병계약서 승인의 권을 승인받고 2020년 2월 1일에 합병이 완료되었습니다.

【 전문가의 확인 】

1. 전문가의 확인

"해당사항 없음"

2. 전문가와의 이해관계

"해당사항 없음"