

목 차

분 기 보 고 서	1
【 대표이사 등의 확인 】	1
I. 회사의 개요.....	3
1. 회사의 개요.....	3
2. 회사의 연혁.....	6
3. 자본금 변동사항.....	7
4. 주식의 총수 등	8
5. 정관에 관한 사항.....	8
II. 사업의 내용	9
1. 사업의 개요.....	9
2. 주요 제품 및 서비스	9
3. 원재료 및 생산설비	9
4. 매출 및 수주상황.....	12
5. 위험관리 및 파생거래.....	14
6. 주요계약 및 연구개발활동	14
7. 기타 참고사항	18
III. 재무에 관한 사항	22
1. 요약재무정보	22
2. 연결재무제표	23
3. 연결재무제표 주식	27
4. 재무제표	43
5. 재무제표 주식	46
6. 배당에 관한 사항.....	62
7. 증권의 발행을 통한 자금조달에 관한 사항.....	63
7-1. 증권의 발행을 통한 자금조달 실적	63
7-2. 증권의 발행을 통해 조달된 자금의 사용실적	64
8. 기타 재무에 관한 사항.....	64
IV. 이사의 경영진단 및 분석의견.....	69
V. 회계감사인의 감사의견 등	70
1. 외부감사에 관한 사항.....	70
2. 내부통제에 관한 사항.....	70
VI. 이사회 등 회사의 기관에 관한 사항	71
1. 이사회에 관한 사항.....	71
2. 감사제도에 관한 사항.....	72
3. 주주총회 등에 관한 사항	74
VII. 주주에 관한 사항.....	76
VIII. 임원 및 직원 등에 관한 사항.....	80
1. 임원 및 직원 등의 현황	80
2. 임원의 보수 등	82
IX. 계열회사 등에 관한 사항.....	84
X. 대주주 등과의 거래내용	86
XI. 그 밖에 투자자 보호를 위하여 필요한 사항	87
1. 공시내용 진행 및 변경사항.....	87
2. 우발부채 등에 관한 사항	87
3. 제재 등과 관련된 사항.....	87

4. 작성기준일 이후 발생한 주요사항 등 기타사항	87
XII. 상세표	89
1. 연결대상 종속회사 현황(상세)	89
2. 계열회사 현황(상세)	89
3. 타법인출자 현황(상세)	108
【 전문가의 확인 】	108
1. 전문가의 확인	108
2. 전문가와의 이해관계	108

분기보고서

(제 29 기)

사업연도 2021년 01월 01일 부터
 2021년 09월 30일 까지

금융위원회

한국거래소 귀중

2021년 11월 15일

제출대상법인 유형 :

증권 모집 · 매출법인

면제사유발생 :

해당사항 없음

회 사 명 :

세메스 주식회사

대 표 이 사 :

강 창 진

본 점 소 재 지 :

충남 천안시 서북구 직산읍 4산단5길 77

(전 화) 041-620-8000

(홈페이지) <http://www.semes.com>

작 성 책 임 자 :

(직 책) 경영지원팀장 (성 명) 이 환 구

(전 화) 041-620-8000

【 대표이사 등의 확인 】

【대표이사 등의 확인】

우리는 당사의 대표이사 및 신고업무담당이사로서 이 분기보고서의 기재내용에 대해 상당한 주의를 다하여 직접 확인·검토한 결과, 중요한 기재사항의 기재 또는 표시의 누락이나 허위의 기재 또는 표시가 없고, 이 분기보고서에 표시된 기재 또는 표시사항을 이용하는 자의 중대한 오해를 유발하는 내용이 기재 또는 표시되지 아니하였음을 확인합니다.

또한, 당사는 「주식회사의 외부감사에 관한 법률」 제 8 조의 규정에 따라 내부회계관리제도를 마련하여 운영하고 있음을 확인합니다.

2021.11.15.

세메스 주식회사

대표이사 : 강 창 진 (서명)

신고업무 담당이사 : 이 환 구 (서명)

I. 회사의 개요

1. 회사의 개요

가. 회사의 법적·상업적 명칭

당사의 명칭은 "세메스 주식회사"라고 표기하며, 영문으로는 "SYSTEM ENGINEERING MEGA SOLUTION" (약호 SEMES CO.,LTD.) 라 표기합니다.

나. 설립일자 및 존속기간

당사는 반도체 및 FPD 제조용 설비의 제조 및 판매를 주된 목적으로 1993년 1월 4일 한국디엔에스주식회사 상호로 설립된 후 2005년 2월 25일 세메스 주식회사로 변경되었습니다.

다. 본점의 주소, 전화번호 및 홈페이지

- 주 소 : 충청남도 천안시 서북구 직산읍 4산단5길 77
- 전화번호 : 041-620-8000
- 홈페이지 : <http://www.semes.com>

라. 주요사업의 내용

당사는 반도체 및 FPD 제조용 설비의 제조 및 판매를 주된 사업으로 하고 있습니다. 주요사업과 관련한 자세한 사항은 동 보고서의 "II. 사업의 내용"을 참조하시기 바랍니다.

마. 계열회사에 관한 사항

당사는 「독점규제 및 공정거래에 관한 법률」상 삼성그룹에 속한 계열회사로서, 2021년 3분기말 현재 삼성그룹에는 59개의 국내 계열회사가 있습니다. 이 중 상장사는 총 16개사이며 비상장사는 43개사입니다.

(기준일 : 2021년 09월 30일)

(단위 : 사)

상장여부	회사수	기업명	법인등록번호
상장	16	삼성물산(주)	1101110015762
		삼성바이오로직스(주)	1201110566317
		삼성생명보험(주)	1101110005953
		삼성에스디아이(주)	1101110394174
		삼성에스디에스(주)	1101110398556
		삼성엔지니어링(주)	1101110240509
		삼성전기(주)	1301110001626
		삼성전자(주)	1301110006246
		삼성중공업(주)	1101110168595
		삼성증권(주)	1101110335649
		삼성카드(주)	1101110346901
		삼성화재해상보험(주)	1101110005078
		(주)멀티캠퍼스	1101111960792
		(주)에스원	1101110221939
		(주)제일기획	1101110139017

		(주)호텔신라	1101110145519
비상장	43	삼성디스플레이(주)	1345110187812
		삼성메디슨(주)	1346110001036
		삼성바이오에피스(주)	1201110601501
		삼성벤처투자(주)	1101111785538
		삼성생명서비스손해사정(주)	1101111855414
		삼성선물(주)	1101110894520
		삼성엑티브자산운용(주)	1101116277382
		삼성에스알에이자산운용(주)	1101115004322
		삼성웰스토리(주)	1101115282077
		삼성자산운용(주)	1701110139833
		삼성전자로지텍(주)	1301110046797
		삼성전자서비스(주)	1301110049139
		삼성전자서비스씨에스(주)	1358110352541
		삼성전자판매(주)	1801110210300
		삼성카드고객서비스(주)	1101115291656
		삼성코닝어드밴스드글라스(유)	1648140003466
		삼성해지자산운용(주)	1101116277390
		삼성화재서비스손해사정(주)	1101111237703
		삼성화재애니카손해사정(주)	1101111595680
		세메스(주)	1615110011795
		수원삼성축구단(주)	1358110160126
		스테코(주)	1647110003490
		신라스테이(주)	1101115433927
		에스디플렉스(주)	1760110039005
		에스비티엠(주)	1101116536556
		에스원씨알엠(주)	1358110190199
		에스유머티리얼스(주)	1648110061337
		에스코어(주)	1101113681031
		에스티엠(주)	2301110176840
		에이치디씨신라면세점(주)	1101115722916
		오픈한즈(주)	1311110266146
		제일패션리테일(주)	1101114736934
		(주)미라콤아이앤씨	1101111617533
		(주)삼성경제연구소	1101110766670
		(주)삼성라이온즈	1701110015786
		(주)삼성생명금융서비스보험대리점	1101115714533
		(주)삼성화재금융서비스보험대리점	1101116002424
		(주)삼우종합건축사사무소	1101115494151

		(주)서울레이크사이드	1101110504070
		(주)시큐아이	1101111912503
		(주)씨브이네트	1101111931686
		(주)하만인터내셔널코리아	1101113145673
		(주)휴먼티에스에스	1101114272706

바. 연결대상 종속회사 개황

1. 연결대상 종속회사 현황(요약)

(단위 : 사)

구분	연결대상회사수				주요 종속회사수
	기초	증가	감소	기말	
상장	-	-	-	-	-
비상장	3	-	-	3	3
합계	3	-	-	3	3

※상세 현황은 '상세표-1. 연결대상 종속회사 현황(상세)' 참조

1-1. 연결대상회사의 변동내용

구분	자회사	사유
신규 연결	-	-
	-	-
연결 제외	-	-
	-	-

사. 중소기업 등 해당 여부

중소기업 해당 여부		미해당
	벤처기업 해당 여부	미해당
중견기업 해당 여부		미해당

아. 회사의 주권상장(또는 등록·지정)여부 및 특례상장에 관한 사항

주권상장 (또는 등록·지정)여부	주권상장 (또는 등록·지정)일자	특례상장 등 여부	특례상장 등 적용법규
K-OTC	2014년 08월 20일	-	-

자. 신용평가에 관한 사항

1. 신용평가 등급 현황

(기준일 : 2021년 9월 30일)

신용평가기관	최초평가일	정기평가일	유효기한	신용등급
한국기업평가	2021-06-09	-	2022-06-30	A1
NICE 신용평가	2021-06-14	-	2022-06-30	A1

2. 신용평가 등급 체계

1) 한국기업평가

신용등급	등급의 정의
A1	매우 우수한 단기 신용상태, 단기적인 채무불이행 위험 매우 낮음
A2	우수한 단기 신용상태, 단기적인 채무불이행 위험 낮음
A3	보통 수준의 단기 신용상태, 단기적인 채무불이행 위험 낮지만 변동성 내재
B	불안정한 단기 신용상태, 단기적인 채무불이행 위험 상존
C	불량한 단기 신용상태, 단기적인 채무불이행 위험 높음
D	채무불이행 상태

2) NICE 신용평가

등급	등급의 정의
A1	적기상환능력이 최고수준이며, 현 단계에서 합리적으로 예측 가능한 장래의 어떠한 환경 변화에도 영향을 받지 않을 만큼 안정적임.
A2	적기상환능력이 우수하지만 A1등급에 비해 다소 열등한 요소가 있음.
A3	적기상환능력이 양호하지만 장래 급격한 환경 변화에 따라 다소 영향을 받을 가능성이 있음.
B	적기상환능력은 인정되지만 투기적 요소가 내재되어 있음.
C	적기상환능력이 의문시 됨.
D	지급불능 상태에 있음.

2. 회사의 연혁

- 2014. 01: 제7대 문주태 대표이사 취임
- 2014. 01: 美 뉴욕(Malta) 사무소 설립
- 2015. 02: 제8대 김용식 대표이사 취임
- 2015. 12: 연매출 1조원 돌파
- 2016. 02: 연구소(경기도 화성) 설립
- 2017. 12: 연매출 2조원 돌파
- 2019. 03: 제9대 강창진 대표이사 취임

※ 본사 소재지는 충청남도 천안시 서북구 직산읍 4산단5길 77 입니다.

(경영진의 중요한 변동)

2014년 1월 23일 이사회를 통해 남상권 대표이사가 대표이사직을 사임하고, 문주태대표이사가 신규 선임되었습니다.

2014년 3월 7일 주주총회를 통해 남상권, 이재경, 상재호, 감도영, 안태혁, 이인호 이사가 사임하였고, 최진영, 함준호, 윤태양, 하현환, 허동철, 김원호 이사가 신규 선임되었습니다.

2015년 2월 26일 주주총회를 통해 문주태, 류두현, 함준호, 하현환 이사가 사임하였고, 김용식, 이봉진, 서종열, 장세연 이사가 신규 선임되었습니다.

2015년 2월 26일 이사회를 통해 문주태 대표이사가 대표이사직을 사임하고, 김용식 대표이사가 신규 선임되었습니다.

2016년 3월 16일 주주총회를 통해 허동철, 김원호 이사가 사임하였고, 서기호, 노철래 이사가 신규 선임되었습니다.

2018년 3월 29일 주주총회를 통해 이봉진 이사가 사임하였고 이상길 이사가 신규 선임되었습니다.

2019년 3월 27일 주주총회를 통해 김용식, 최진영, 서종열, 이상길, 서기호, 노철래 이사가 사임하였고 강창진, 배정용 이사가 신규 선임되었습니다.

2019년 3월 27일 이사회를 통해 김용식 대표이사가 대표이사직을 사임하고, 강창진대표이사가 신규 선임되었습니다.

2020년 3월 26일 주주총회를 통해 윤태양, 장세연 이사가 사임하였고 이환구, 김홍식, 박현정 이사가 신규 선임되었습니다.

2021년 3월 25일 주주총회를 통해 김홍식, 박현정 이사가 사임하였고 성덕용, 김명철 이사가 신규 선임되었습니다.

2021년 3분기 보고서 제출일(2021년 11월 15일) 현재 당사의 이사회는 이사 5인 (강창진, 배정용, 이환구, 성덕용, 김명철)으로 구성되어 있습니다.

3. 자본금 변동사항

증자(감자)현황

(기준일 : 2021년 09월 30일)

(단위 : 원, 주)

주식발행 (감소)일자	발행(감소) 형태	발행(감소)한 주식의 내용				
		주식의 종 류	수량	주당 액면가액	주당발행 (감소)가액	비고

-	-	-	-	-	-	-
---	---	---	---	---	---	---

※ 당사는 최근 5년간 자본금 변동사항이 없습니다.

4. 주식의 총수 등

주식의 총수 현황

(기준일 : 2021년 09월 30일)

(단위 : 주)

구 분		주식의 종류			비고
		보통주	우선주	합계	
Ⅰ. 발행할 주식의 총수		20,000,000	-	20,000,000	-
Ⅱ. 현재까지 발행한 주식의 총수		2,373,264	-	2,373,264	-
Ⅲ. 현재까지 감소한 주식의 총수		-	-	-	-
	1. 감자	-	-	-	-
	2. 이익소각	-	-	-	-
	3. 상환주식의 상환	-	-	-	-
	4. 기타	-	-	-	-
Ⅳ. 발행주식의 총수 (Ⅱ-Ⅲ)		2,373,264	-	2,373,264	-
Ⅴ. 자기주식수		31,231	-	31,231	-
Ⅵ. 유통주식수 (Ⅳ-Ⅴ)		2,342,033	-	2,342,033	-

5. 정관에 관한 사항

당사의 최근 정관 개정일은 2018년 3월 29일 이며, 2021년 3월 25일 개최한 제28기 정기주주총회의 안건에는 정관 변경 건이 포함되어 있지 않습니다.

정관 변경 이력

정관변경일	해당주총명	주요변경사항	변경이유
2018년 03월 29일	제25기 정기주주총회	목적사항 추가 (전기공사업, 정보통신공사업)	조항추가

II. 사업의 내용

1. 사업의 개요

당사는 반도체 장비(Clean, Photo, Etch, Assembly, Tester), LCD/OLED 디스플레이 장비, 물류자동화장비 등을 생산하고 있습니다. 당사는 설립 초기 Clean(세정장비)장비를 국산화 하면서 기술력을 축적하였으며, 삼성전자와의 지속적인 연구개발 활동을 통해 반도체 전(前)공정 핵심장비인 Photo(코팅/현상장비), Etch(식각장비) 및 후(後)공정 장비인 Die bonder(칩장착장비), Saw&Sorter(절단장비), Tester(검사장비)장비 등으로 제품영역을 확대 및 판매하고 있습니다.

☞ 사업에 관한 자세한 사항은 '4. 매출 및 수주상황' 항목과 '7. 기타 참고사항'의 '사. 회사의 현황' 항목을 참조하시기 바랍니다.

국내사업장은 천안사업장 및 화성사업장 등으로 구성되어 있으며 해외 지역(미주, 아시아 등지)에서 2개의 비상장 종속기업이 운영되고 있습니다.

☞ 종속기업에 대한 자세한 사항은 'XII. 상세표'의 '1. 연결대상 종속회사 현황 (상세)' 항목을 참조하시기 바랍니다.

2021년 3분기까지 반도체·FPD 장비 및 기타 용역을 포함한 매출액은 2,459,646백만원이며 주요 매출처로는 삼성전자(주), Samsung (China) Semiconductor Co.,Ltd 등이 있습니다.

2. 주요 제품 및 서비스

가. 주요 제품 매출

당사는 반도체 및 LCD 제조용 설비 등을 생산, 판매하고 있습니다.

당사의 2021년 3분기 제품별 매출액 및 매출 비중은 다음과 같습니다.

(단위 : 백만원)

사업부문	품 목	주요 제품	매출액	비율
전사	반도체 장비	반도체 제조 설비	1,815,326	73.80%
	FPD 장비	Display 제조 설비	51,205	2.10%
	기타	제품의 개조 및 개선, 부품판매	593,115	24.10%
합 계			2,459,646	100.00%

나. 주요 제품 등의 가격 변동 현황

당사의 제품은 주문자생산방식의 특성 때문에 동일 품목이라 하더라도 사양 등의 차이에 따라 가격이 상이합니다.

3. 원재료 및 생산설비

가. 주요 원재료 등의 현황

(단위 : 백만원)

부문	매입유형	품목	용도	매입액	비율	비고(매입처)
반도체	원재료	MAIN CHAMBER	Wafer 세정진행 챔버	139,451	8.1%	신우, 나우, 삼원, 동인
		약액 공급장치	본체부 챔버에 약액을 공급해주는 장치	78,390	4.6%	다산, CSE, 아셈텍, 디바이스
		GENERATOR, MATCHER	RF 발생장치	96,096	5.6%	MKS, AE
		EFEM,TM	WAFER 이송장치	70,118	4.1%	싸이맥스
		SPIN MODULE	PR도포 장치	32,927	1.9%	코디엠, 신우, 한주
		BAKE MODULE	BAKE 장착 MODULE	22,854	1.3%	메티스, 주영
		PROBER MAIN MODULE	WAFER DIE 검사	33,753	2.0%	글로벌스
		PROBER SUB, HANDLER, SORTER	WAFER DIE 검사, Device Tester	58,539	3.4%	오옴
		HID, PICK UP류	무선 전원 공급장치	30,247	1.8%	그린파워
		주물 베이스류	설비 베이스	13,496	0.8%	구비테크
FPD	COATER Stage	이송 장치	6,102	0.4%	KONICA MINOLTA	
	ROBOT	물류 이송 장치	267	0.0%	케이엔아이	
기타				1,130,433	66.0%	
합 계				1,712,673	100.0%	

나. 주요 원재료 가격 변동 추이

당사의 제품은 대부분 비규격의 주문 생산제품으로 원재료 매입가격이 옵션에 따라 매우 다양하기 때문에 개별적인 가격변동 추이 산출이 부적합하여 생략하였습니다.

다. 생산능력 및 생산능력의 산출근거

(1) 생산능력

(단위 : 대)

사업 부문	품 목	제 29기 3분기 ('21.1.1~09.30)	제 28기 ('20.1.1~12.31)	제 27기 ('19.1.1~12.31)
반도체	PHOTO/CLEAN	389	420	280
	ETCH	135	125	90
	조립/ 테스터장비	883	469	422
	물류자동화	2,144	2,033	2,424
	소계	3,551	3,047	3,216
FPD	Display 장비	45	48	143
합 계		3,596	3,095	3,359

(2) 생산능력의 산출근거

① 산출방법 등

당사의 생산제품은 각 제품마다 사양차이로 인하여 판매가격 편차가 심하여 가격표시는 불가하며, CAPA산정은 표준설비 기준으로 생산 M/D를 산정후 댓수로 표기함.

② 평균가동시간

- 총 작업시간 : 496,853 Hrs
- 월평균근무일수 : 21일
- 조업가능일수 : 189일
- 조업가능근무시간 : 659,696Hrs

라. 생산실적 및 가동률

(1) 생산실적

(단위 : 대)

사업 부문	품 목	제 29기 3분기 ('21.1.1~09.30)	제 28기 ('20.1.1~12.31)	제 27기 ('19.1.1~12.31)
반도체	PHOTO/CLEAN	281	231	90
	ETCH	116	107	38
	조립/ 테스터장비	594	445	196
	물류자동화	1,550	1,265	414
	소 계	2,541	2,048	738
FPD	LCD장비	3	22	26
합 계		2,544	2,070	764

(2) 당해 사업연도의 가동률

(단위 : 시간)

사업소(사업부문)	가동가능시간	실제가동시간	평균가동률
반도체장비	523,616	489,773	94%
FPD장비	136,080	7,080	5%
합 계	659,696	496,853	75%

마. 생산설비의 현황

(단위 : 천원)

구 분	제 29 (당)기 3분기			제 28 (전) 기		
	취득원가	감가상각 누계액	장부금액	취득원가	감가상각 누계액	장부금액
토 지	49,125,914	-	49,125,914	49,125,914	-	49,125,914
건 물	93,394,521	-21,232,549	72,161,972	88,279,719	-19,254,704	69,025,015
구 축 물	5,935,867	-3,392,445	2,543,422	5,921,821	-3,096,673	2,825,148

기 계 장 치	154,645,496	-101,240,694	53,404,802	152,041,936	-93,173,880	58,868,056
차량운반구	874,121	-554,887	319,234	842,493	-581,725	260,768
공구기구비품	47,131,000	-32,188,743	14,942,257	44,491,362	-29,077,932	15,413,430
건설중인자산	62,254,182	-	62,254,182	2,928,447	-	2,928,447
합 계	413,361,101	-158,609,318	254,751,783	343,631,692	-145,184,914	198,446,778

바. 설비의 신설·매입 계획 등
-해당사항 없습니다.

4. 매출 및 수주상황

가. 매출실적

(단위 : 백만원)

사업 부문	매출 유형	품 목		제 29기 3분기 ('21.1.1~09.30)	제 28기 ('20.1.1~12.31)	제 27기 ('19.1.1~12.31)
전사	제품	반도체장비	국 판	1,359,059	1,098,774	371,838
			수 출	456,267	253,148	314,413
			합 계	1,815,326	1,351,922	686,252
		FPD장비	국 판	50,339	190,635	65,434
			수 출	866	27,832	26,822
			합 계	51,205	218,467	92,256
	용역 및 기타	부대사업 (A/S,개조,부품)	국 판	525,638	543,179	306,931
			수 출	67,477	93,983	40,296
			합 계	593,115	637,162	347,227
합 계			국 판	1,935,036	1,832,588	744,203
			수 출	524,610	374,963	381,531
			합 계	2,459,646	2,207,551	1,125,734

나. 판매경로 및 판매방법 등
(1) 판매경로

(단위 : 백만원)

매출 유형	품 목	구 분	판매경로	매출액	비율
제품	반도체 장비	국판 수출	세메스(주) 영업	1,815,326	73.80%
	FPD 장비	국판 수출	세메스(주) 영업	51,205	2.08%

기타	부품 및 개조개선	국판 수출	세메스(주) 영업	593,115	24.11%
합 계				2,459,646	100.00%

(2) 판매방법 및 조건

- ① 고객의 주문에 의해서 설계(S/W포함)된 설비에 대하여 생산에 들어가며 당사 품질보증을 거친 후 납품하게 됨.
- ② 해외판매의 경우 해외 대리점 운영 계약 및 자체 해외영업부서를 통해 판매
- ③ 판매조건은 내수의 경우 주로 납품시 90%, 장비검수 완료시 10%로 현금 혹은 3개월 이하의 구매카드(어음)로 결제가 이루어지고 있음. 수출의 경우 제품은 주로 신용장방식(L/C)에 의해 결제되며 그외(부품,개조등)는 1개월이내 T/T 방식으로 결제가 이루어 짐.
- ④ 고객의 신기술 적용에 따라 적기에 판매할 수 있는 JOINT DEVELOPMENT에 의한 DEMO설비 개발 후 판매 조건도 가능함.

(3) 판매전략

- ① 전문성 제고
 - 전공정 핵심설비에 대한 전문회사의 이미지 부각
 - 국내 반도체 제조 장치 분야의 선도 업체로서의 위상 강화
- ② 시장조기 진입
 - 시장의 선점을 위한 조기 개발 및 안정화 추진
 - 국내외 주요 고객과의 정기적 기술 교류와 공동 개발등의 CO-WORK을 실시하여 조기개발의 정보교류 및 시장선점의 수단으로 삼음
- ③ 기술축적
 - User 요구(Need)사항을 파악하여, 당사 개발 설비에 적용될 수 있도록 User 와 긴밀한 접촉
 - 독자기술개발에 따른 독자 Model 설비에 대한 영업강화
 - 국내 반도체 제조 장치 분야의 선도 업체로서의 위상 구축
- ④ 시장개척 및 고객 다변화
 - 신규설비 개발 확대에 따른 영업Item 다변화 추진
 - 국내 선진반도체 양산Line에서 입증된 기술력을 바탕으로 해외시장 적극 개척

다. 수주상황

(단위 : 백만원)

품목	수주 일자	납기	수주총액		기납품액		수주잔고	
			수량	금액	수량	금액	수량	금액
반도체 장비	~'21.09	~'21.12	3,184	1,962,987	2,736	1,815,326	448	147,661
Display 장비	~'21.09	~'21.12	3	51,205	3	51,205	-	-
기타	~'21.09	~'21.12	-	610,450	-	593,115	-	17,335
합 계			3,187	2,624,642	2,739	2,459,646	448	164,996

※ 수주상황은 2021년 3분기말 기준으로 작성되었습니다.

※ 주총액은 작성기준일 기준 누적수주총액입니다.

※ 기납품액은 작성기준일 기준 수주잔고와 2021년 3분기말 현재까지의 수주액이 매출

액으로 전환된 금액입니다.

5. 위험관리 및 파생거래

당사는 여러 활동으로 인하여 시장위험, 신용위험 및 유동성 위험과 같은 다양한 금융 위험에 노출되어 있으며, 전반적인 위험관리정책은 이를 최소화하는데 중점을 두고 있습니다.

가. 시장위험

(1) 환위험

당사는 글로벌 영업활동을 수행함에 따라 기능통화와의 통화로 표시되는 판매, 구매에 대해 환위험이 노출되어 있습니다. 이러한 거래들이 표시되는 주된 통화는 USD, CNY, JPY 등입니다. 당사는 미래 예상환율 변동에 대해서 지속적으로 모니터링하고 있으며, 환위험이 당사에 미치는 영향을 최소화 할 수 있도록 관리하고 있습니다.

(2) 이자율변동위험

당사의 이자율변동위험은 주로 예금 및 변동금리부 차입금에서 비롯되며, 당사는 이자율 변동으로 인한 불확실성과 금융비용의 최소화를 위한 정책을 수립 및 운용하고 있습니다. 주기적인 금리동향 모니터링 및 후속 대응방안 수립을 통해 이자율변동위험을 대비하고 있습니다.

나. 신용위험

신용위험은 통상적으로, 고객이나 거래상대방이 계약상의 의무를 지키지 못할 경우 당사에 발생하는 재무적인 손실입니다. 이러한 신용위험을 관리하기 위하여 주기적으로 기존 거래처 및 신규 거래처의 개별적 신용도를 평가하고 있으며, 고객과 거래상대방에 대한 신용한도를 각각 설정하여 관리하고 있습니다. 해외 거래선의 매출채권은 보험한도 내에서 적절하게 위험 관리되고 있습니다.

당사는 매출채권과 투자자산에 대해 발생할 것으로 예상되는 손실에 대해 충당금을 설정하고 있습니다. 또한 회수가 지연되는 금융자산에 대해 회수지연현황 및 지연사유, 회수대책을 정기적으로 보고하며 적절한 조치를 취하고 있습니다.

다. 유동성위험

당사는 주기적인 자금수지 예측 및 지출관리 등을 통해 미래 유동성위험을 사전적으로 관리하고 있습니다. 또한, 유동성위험에 대비하여 당사는 무역금융 및 운영자금 한도를 확보하고 있습니다.

6. 주요계약 및 연구개발활동

가.경영상의 주요계약 등

계약 상대방	항목	내용
SCREEN Holdings, SCREEN Finetech Solutions	계약 유형	기술사용허여 계약
	체결시기	1999.2.18
	목적 및 내용	반도체 및 FPD 제조장치에 대한 기술사용허여
삼성전자(주)	계약 유형	기술사용허여 계약
	체결시기	2008.7.4
	목적 및 내용	반도체 관련 설비 모듈에 대한 기술사용허여
삼성전자(주)	계약 유형	기술사용허여 계약
	체결시기	2009.3.31
	목적 및 내용	반도체 전공정 설비에 대한 기술사용허여
삼성전자(주)	계약 유형	기술사용허여 계약
	체결시기	2014.1.31
	목적 및 내용	반도체 전공정 설비에 대한 기술사용허여
삼성전자(주)	계약 유형	기술사용허여 계약
	체결시기	2015.9.24
	목적 및 내용	반도체 전공정 설비에 대한 기술사용허여
삼성전자(주)	계약 유형	기술사용허여 계약
	체결시기	2013.3.19
	목적 및 내용	Display 관련설비 특정 모듈에 대한 기술사용허여
삼성전자(주)	계약 유형	기술사용허여 계약
	체결시기	2014.11.1
	목적 및 내용	반도체 전공정 설비에 대한 기술사용허여
삼성전자(주)	계약 유형	기술사용허여 계약
	체결시기	2016.1.1
	목적 및 내용	반도체 물류시스템 모듈에 대한 기술사용허여
삼성전자(주)	계약 유형	라이선스 계약
	체결시기	2016.5.23
	목적 및 내용	반도체 후공정 부품을 사용할 수 있는 라이선스 계약
삼성전자(주)	계약 유형	기술사용허여 계약
	체결시기	2016.7.26
	목적 및 내용	반도체 후공정 설비에 대한 기술사용허여
삼성전자(주)	계약 유형	기술사용허여 계약
	체결시기	2016.8.1
	목적 및 내용	반도체 공정에 사용되는 부품에 대한 기술사용허여
삼성전자(주)	계약 유형	기술사용허여 계약
	체결시기	2016.8.10
	목적 및 내용	반도체 공정에 사용되는 부품에 대한 기술사용허여
삼성전자(주)	계약 유형	기술사용허여 계약
	체결시기	2016.10.1

	목적 및 내용	반도체 공정에 사용되는 부품에 대한 기술사용허여
삼성전자(주)	계약 유형	라이선스 계약
	체결시기	2017.2.8
	목적 및 내용	반도체 후공정 부품을 사용할 수 있는 라이선스 계약
삼성전자(주)	계약 유형	기술사용허여 계약
	체결시기	2017.7.5
	목적 및 내용	반도체 공정에 사용되는 부품에 대한 기술사용허여
삼성전자(주)	계약 유형	기술사용허여 계약
	체결시기	2017.7.5
	목적 및 내용	반도체 공정에 사용되는 부품에 대한 기술사용허여
삼성전자(주)	계약 유형	기술사용허여 계약
	체결시기	2017.7.5
	목적 및 내용	반도체 공정에 사용되는 부품에 대한 기술사용허여
삼성전자(주)	계약 유형	기술사용허여 계약
	체결시기	2017.9.1
	목적 및 내용	반도체 후공정 설비에 대한 기술사용허여
삼성전자(주)	계약 유형	기술사용허여 계약
	체결시기	2017.9.6
	목적 및 내용	반도체 전공정 설비에 대한 기술사용허여
삼성전자(주)	계약유형	기술사용허여계약
	체결시기	2018.4월
	목적 및 내용	반도체 관련 설비 모듈에 대한 기술사용허여
삼성전자(주)	계약유형	기술사용허여계약
	체결시기	2018.5월
	목적 및 내용	반도체 관련 설비 모듈에 대한 기술사용허여
삼성전자(주)	계약유형	기술사용허여계약
	체결시기	2019.2월
	목적 및 내용	반도체 전공정 설비에 대한 기술사용허여
삼성전자(주)	계약유형	기술사용허여계약
	체결시기	2019.4월
	목적 및 내용	반도체 전공정 설비에 대한 기술사용허여
삼성전자(주)	계약유형	기술사용허여계약
	체결시기	2019.4월
	목적 및 내용	반도체 전공정 설비에 대한 기술사용허여
삼성전자(주)	계약유형	기술사용허여계약
	체결시기	2019.8월
	목적 및 내용	반도체 후공정 설비에 대한 기술사용허여
삼성전자(주)	계약유형	기술사용허여계약
	체결시기	2019.9월

	목적 및 내용	반도체 전공정 설비에 대한 기술사용허여
--	---------	-----------------------

※ 계약 체결 금액 및 주요조건 등 기타 분쟁에 참고가 될 사항은 기재하지 않습니다.

나. 연구개발활동

(1) 연구개발 담당조직

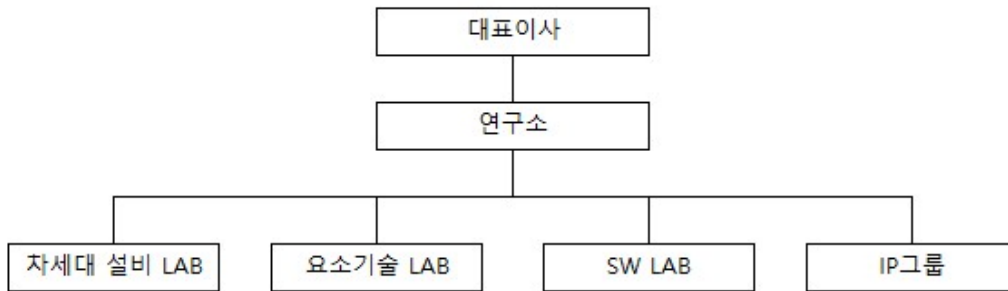

※ 연구개발 조직도는 2021년 3분기말 기준입니다.

(2) 연구개발비용

(단위 : 백만원)

과 목		제 29기 3분기 ('21.1.1~09.30)	제 28기 ('20.1.1~12.31)	제 27기 ('19.1.1~12.31)	비 고
연구개발비용 계		60,594	70,530	63,094	-
회계처리	판매비와 관리비	60,594	70,530	63,094	-
연구개발비 / 매출액 비율 [연구개발비용계÷당기매출액×100]		2.46%	3.19%	5.60%	-

다. 연구개발 실적

연구과제	연구기관	연구결과	주요내용
IRIS	세메스	상품화	○ 300mm Wafer의 표면 및 이면 처리가 가능한 매엽식 세정설비
IRIS PRIME	세메스	상품화	○ IRIS와 BLUEICE PRIME의 장점을 접목한 2X급(미세공정) 대응 세정설비 ○ 역오염 방지 위한 기능 구현
BLUEICE PRIME	세메스	상품화	○ S.LSI 공정에 최적화된 L1X급 대응 매엽식 세정/건조설비 ○ Chamber별 유량 편차 최소화 및 조작 편의성 위한 자동 유량 제어 구현
BLUEICE SPM	세메스	상품화	○ Post CMP Clean, PR Strip, Ashingless PR Strip, Metal 제거 등 황산공정용 설비
LOTUS	세메스	상품화	○ 1x급(19nm) 대응 차세대 매엽식 세정설비 ○ 고생산성 Layout 지원
OMEGA-K PLUS	세메스	상품화	○ KrF Inline 공정 대응 차세대 Photo 설비 ○ Particle Free Robot 적용

OMEGA-S	세메스	상품화	○ H-SOH 공정 대응 차세대 Photo설비 ○ Particle Free Robot 적용
MICHELAN O3	세메스	상품화	○ HARC Etching 및 Via/Dama Etching용 CCP 타입 Plasma Etcher ○ 양산성 극대화 (생산성, MTBC, CoC비용)
MICHELAN C4	세메스	상품화	○ WLP, SOH, DPT Etching용 ICP 타입 Plasma Etcher ○ 양산성 극대화 (UPEH/MTBC 극대화, 경시변화 최소화)
SW9000U	세메스	상품화	○ PKG 단위 절단 후 검사 및 분류 진행 설비
SEMPRO PRIME	세메스	상품화	○ Wafer Chip 단위별 전기적 특성 검사 설비
SDB-3000MD PLUS	세메스	상품화	○ Die를 Pick up하여 Substrate에 접합하는 설비
STH-5800	세메스	상품화	○ Final Test 공정과 연계하여 Device 등급별로 분류하는 설비
Z Printing	세메스	상품화	○ LCD Process의 C/F 및 Cell & Module 공정과 OLED Process의 Pattern형성 및 Encapsulation 공정에 적용 가능한 설비 ○ 기존 TFT/CF Photolithography 및 Cell 공정에서의 패턴을 Direct로 형성, 공정/시간/투자비를 줄이는 기술 구현 가능
OHT System	세메스	상품화	○ 웨이퍼 보관용기의 자동 반송을 위한 물류 System ○ 물류간 최적경로 탐색 및 작업할당을 하는 OCS(OHT Control System)의 통제를 받아 공정/설비간 웨이퍼 보관용기를 자동 반송함
Stocker	세메스	상품화	○ FOUP 반송 및 저장을 관리하며, 이중 OHT 및 작업자간 접점 기능 수행 ○ 반송 Interface : OHT, OHS, Conveyor, AGV
Tower Lift	세메스	상품화	○ 대상물 층간 반송을 관리, Buffer 구비하여 OHT 및 작업자간 접점 기능 수행 ○ 반송 Interface : OHT, OHS, Conveyor
8G Etch/Strip	세메스	상품화	○ 8세대 FPD 패널 규격 대응 ○ 뛰어난 Spray 공정 ○ 향상된 패널 전송 시스템
8G Cleaner	세메스	상품화	○ 8세대 FPD 패널 규격 대응 ○ 전면/후면/양면 세정 및 패드 세정 대응 ○ Cascade 시스템을 통한 DIW 소모 감소 ○ 유저의 편의성을 극대화 시킨 인터페이스 및 안정된 운송 시스템 ○ 위험 방지용 인터락 시스템
Coater	세메스	상품화	○ Spin Process를 삭제한 상태에서 Nozzle만을 이용하여 Coating을 실시하는 LCD용 Coater 장비

7. 기타 참고사항

가. 지적재산권 보유현황

당사는 사업과 관련된 중요한 지적재산권을 보유하고 있으며, 국가별 특허권 보유현황은 다음과 같습니다.

(단위 : 건)

구분	한국	미국	유럽	중국	일본	기타국가	합계
보유 특허	3,295	235	-	281	117	188	4,116

※ 2021년 3분기말 기준입니다.

※ 보유 특허는 등록 후 소멸 및 취소가 되는 경우가 있으므로, 데이터 추출 시점에 따라 변동사항이 존재할 가능성이 있습니다.

나. 환경물질의 배출 또는 환경보호와 관련된 사항 등

당사는 법률에서 정하고 있는 제품 환경 규제와 사업장 환경 규제를 철저히 준수하고 있으며 특히 정부의 주요 정책(저탄소 녹색 성장, 대기질 개선 등)에 적극 부응하고 환경정보공개 시스템 등을 통하여 이해관계자들에게 관련 정보를 투명하게 제공하고 있습니다.

제품생산 일련의 과정에서 발생하는 환경오염물질의 배출을 제거하기 위하여 대기오염방지 시설, 수질오염방지시설 등의 환경오염방지시설을 설치/운영하고 있으며 법 기준보다 강화된 내부기준을 적용하여 주변 환경 및 지역사회에 대한 영향을 최소화 하도록 최선을 다하고 있습니다.

이러한 사업장의 환경관리는 관련부처, 지방자치단체의 관리감독을 받고 있으며, 당사 사업장과 연구소는 환경,안전/보건경영시스템의 국제 표준인 ISO 14001, ISO 45001 인증을 취득하여 법규준수와 더불어 자율관리 체제를 유지/강화하고 있습니다.

주요한 관련 법률은 아래와 같습니다.

1. 환경오염물질 배출 관리 : 대기환경보전법, 물환경보전법, 폐기물관리법, 소음진동관리법 등
2. 온실가스 배출 관리 : 저탄소 녹색성장 기본법 등
3. 기타 사업장 환경 관리 : 화학물질관리법, 위험물안전관리법 등

온실가스 배출량 및 에너지 사용량 관리

당사는 저탄소 녹색성장 기본법 제42조 제6항에 따른 관리업체에 해당하며, 이에 같은 법 제44조에 따라 정부에 온실가스 배출량 및 에너지 사용량에 관한 사항을 매년 보고합니다. 당사의 2020년 온실가스 배출량 및 에너지 사용량은 아래와 같습니다.

업장명	연간 온실가스배출량(tCO2eq)			연간 에너지사용량(TJ)		
	직접배출	간접배출	총 량	연료사용량	전기사용량	총 량
세메스(주)	3,592	26,026	29,618	6	535	541
합 계	3,592	26,026	29,618	6	535	541

※ 온실가스 배출량 및 에너지 사용량은 「저탄소 녹색성장 기본법」 제44조 제1항에 따라 부문별 관장기관에게 제출하는 명세서에 포함되는 내용입니다.

※ 연간 1회 전년도 사용량을 당해년도 3월에 신고함에 따라 2020년도 사용량을 기재하였으며, 온실가스 배출량은 최초 신고 이후 외부 검증기관의 검토 결과에 따라 변동될 수 있습니다.

다. 산업의 특성

반도체는 전자, 정보통신, 자동차, 기계, 항공우주 등 국가 기간산업에 대한 기술적 파급효과

가 큰 최첨단 고부가가치산업으로서 국가경제의 핵심 성장동력입니다.
반도체산업은 전후방에 포진해 있는 각종 주변산업은 물론 모바일, 디스플레이,
초정밀기기 등 여타 첨단 IT 산업의 발전을 선도하며 국가경제 발전에 기여했습니다.

특히, 메모리는 첨단 생산기술력을 바탕으로 한 고집적화 대응과 공급력 확보를 위한지속적
인 설비투자를 하여 생산능력, 공정기술, 가격 및 품질 면에서 세계 최고의 경쟁력을 보유하고
있습니다. 그러나 아직까지 국내에서는 설비, 재료 등 기반기술 공급능력이 부족하여 수입
에 의존하고 있어 국산화율이 저조합니다.
따라서 대규모 설비투자과 연구개발투자에 따른 성과가 해외 반도체설비 및 재료
업체들에게 상당 부분 돌아가고 있는 상황입니다.

라. 산업의 성장성

반도체 설비산업은 전기, 전자, 물리, 화학, 요소, 기계, 광학 등의 첨단기초기술의
종합경쟁력이 요구되는 산업으로 국내의 기초 기반기술 역사가 짧아 여타 산업에
비해 발전이 늦은 것이 사실입니다. 이에 국내 설비산업 육성으로 반도체산업 전반 및 기초
기반 기술의 발전을 꾀하려는 움직임이 계속되었고 일부에서는 이를 국산화에 성공하였습니
다. 하지만 초창기의 대부분은 후(後)공정 장치에 편중되어 기술확보, 부품산업 육성 및 수익
률 측면에서 발전이 미미했습니다.

전(前)공정장치는 기술개발비 부담이 커 국산화에 어려움이 있으나 전(前)공정장치의저변확
대 및 기술력확보를 위해 많은 노력을 기울이고 있으며 조금씩 가시적인 성과가 나타나고 있
습니다.

마. 경기변동의 특성

반도체 설비산업은 반도체 소자업체에 대한 의존도가 매우 높고, 소자업체의 설비투자계획
에 따라 국내외 반도체 설비시장이 형성되고 있습니다.

따라서 소자업체의 설비투자에 따라 매출액이 유동적인 모습을 보이고 있습니다.

소자업체에서 향후 반도체가격의 상승 및 영업실적이 호전될 것을 전망한 경우, 설비투자는
반도체 양산출하 일정 대비 3~6개월 전에 선행하는 모습을 나타냅니다.

바. 경쟁요소

반도체설비산업은 주문제작산업으로 국내외적 환경변화에 민감하고 설비개발
초기에 막대한 연구개발비가 투입되며 설비기술을 중심으로 한 완전 경쟁 체제로
설비 선정시 생산성, 신뢰성, 가격 등의 평가에 주안점을 두고 있습니다.

사. 회사의 현황

(1) 영업개황

2020년 세계 반도체 시장 규모는 5G 모바일 시장 활성화와 Data Center 투자 활성화를 중
심으로 전년 대비 6% 증가한 4,404억 달러를 기록했으며, 2021년에는 지속적인 로직 반도
체 수요 발생 및 메모리 반도체 수요 회복 등의 영향으로 전년 대비 21% 증가한 5,509억 달
러를 기록할 전망입니다. (WSTS, 2021.8)

2020년 반도체 장비 시장은 로직/파운드리 업계 투자 및 낸드 투자 회복을 기반으로 전년대
비 19% 증가한 711억 달러를 기록했으며, 2021년에는 로직/파운드리 부문 설비투자 지속
및 메모리 투자 활성화를 바탕으로 전년대비 34% 증가한 953억 달러 규모의 시장을 형성할
전망입니다. (SEMI, 2021.7)

2020년 디스플레이 시장은 대면적 LCD 및 OLED패널 시장의 증가로 전년 1,091억 달러 대비 14% 증가한 1,240억 달러 규모의 시장을 형성했으며, 올해는 LCD, OLED 시장의 동반성장에 힘입어 전년 대비 30% 증가 수준인 1,609억 달러를 기록할 전망입니다.(OMDIA, 2021.8)

2020년 디스플레이 장비시장은 전년 대비 2% 감소한 149억 달러의 시장규모를 구축했지만, 올해 장비 시장은 중국 디스플레이 패널업계의 투자 공백이 예상되면서 전년 대비 26% 감소한 110억 달러를 기록할 전망입니다.(OMDIA, 2021.8)

(2) 시장의 특성

반도체/디스플레이 장비 산업은 반도체 소자, 디스플레이 패널 생산을 위한 제조 공정별 장비를 제조하는 산업으로 최첨단 기술이 필요한 고부가가치 산업입니다.

반도체 차세대 소자 개발 및 고화질/고성능 디스플레이 패널 개발에 장비의 중요성이 커지고 있으며 소재, 정밀, 화학, 소프트웨어 등 최첨단 기술력이 요구되고 있습니다. 반도체/디스플레이 업계 시황에 따라 소자 업체의 투자 변동성이 크고, 이는 장비 업체 경영실적에 밀접한 연관성이 있습니다.

(3) 신규사업 등의 내용 및 전망

반도체는 삼성전자의 지속적인 Capa확장 및 공정전환이 예상되는 바, 국산 장비 업체의 위상을 드높이겠으며, 외산 설비회사에 의존 하고 있는 High-End 공정과 비메모리에도 경쟁을 갖출 수 있도록 노력할 예정입니다. 또한 지속적인 품질 안정화와 차세대 공정 대응을 통한 신뢰 확보에도 최선을 다할 계획입니다. 디스플레이는 OLED, Flexible 등 다양한 Application에서 활용할 수 있도록 설비 차별화에 역량을 집중하고 있으며 다양한 신규 개발품들이 향후 또 다른 주력 매출 제품군으로 발돋움 할 수 있도록 아낌 없는 연구 개발 활동을 해 나갈 것입니다.

III. 재무에 관한 사항

1. 요약재무정보

가. 요약연결재무정보

(단위 : 백만원)

구 분	제 29 기 3분기	제 28기	제 27기
	2021년 3분기말	2020년말	2019년말
자산 총계	1,875,567	1,598,634	1,338,113
유동자산	1,525,781	1,332,572	1,099,715
1)당좌자산	768,441	581,199	635,405
2)재고자산	757,340	751,373	464,310
비유동자산	349,786	266,062	238,398
1)유형자산	255,320	199,093	180,972
2)무형자산	26,596	26,973	15,719
3)기타자산	67,870	39,996	41,707
부채 총계	647,598	584,643	525,098
유동부채	628,129	574,655	519,201
비유동부채	19,469	9,988	5,897
자본총계	1,227,969	1,013,991	813,015
자본금	11,866	11,866	11,866
자본잉여금	77,132	77,132	77,132
이익잉여금	1,164,752	951,060	749,670
기타자본	-25,781	-26,067	-25,678
비지배지분	-	-	25
부채와 자본 총계	1,875,567	1,598,634	1,338,113
	2021년 1~9월	2020년 1~12월	2019년 1~12월
매출액	2,465,442	2,214,347	1,133,847
영업이익	285,598	284,123	31,192
당기순이익	213,692	201,858	32,659
지배회사지분순이익	213,692	201,858	32,664
주당순이익	91,242원	86,189원	13,931원
연결에 포함된 회사 수	3	3	3

※ (-)기호는 음(-)의 수치입니다.

나. 요약별도재무정보

(단위 : 백만원)

구 분	제 29 기 3분기	제 28기	제 27기
	2021년 3분기말	2020년말	2019년말
자산 총계	1,873,103	1,596,649	1,335,871
유동자산	1,520,798	1,328,089	1,094,950
1)당좌자산	763,458	576,716	630,640
2)재고자산	757,340	751,373	464,310
비유동자산	352,305	268,560	240,921
1)투자자산	6,673	3,198	3,198
2)유형자산	254,752	198,447	180,972
3)무형자산	26,596	26,973	15,719
4)기타자산	64,284	39,942	41,032
부채 총계	647,089	584,362	524,801
유동부채	627,671	574,394	518,950
비유동부채	19,418	9,968	5,851
자본총계	1,226,014	1,012,287	811,070
자본금	11,866	11,866	11,866
자본잉여금	77,132	77,132	77,132
이익잉여금	1,163,659	949,932	748,415
기타자본	-26,643	-26,643	-26,343
부채와 자본 총계	1,873,103	1,596,649	1,335,871
종속·관계·공동기업 투자주식의 평가방법	원가법	원가법	원가법
	2021년 1~9월	2020년 1~12월	2019년 1~12월
매출액	2,459,646	2,207,551	1,125,734
영업이익	285,588	284,159	29,904
당기순이익	213,727	201,985	31,409
주당순이익	91,257원	86,243원	13,396원

※ (-)기호는 음(-)의 수치입니다.

2. 연결재무제표

연 결 재 무 상 태 표

제 29(당) 기 3분기 2021년 9월 30일 현재

제 28(전) 기 2020년 12월 31일 현재

세메스 주식회사와 그 종속기업

(단위 : 원)

과 목	제 29기 3분기	제 28기
-----	-----------	-------

자 산		
I. 유동자산	1,525,780,522,447	1,332,572,062,045
현금및현금성자산(주4)	10,313,866,835	12,214,689,959
단기금융자산(주7)	12,800,313,652	10,600,000,000
매출채권및기타채권(주5,21)	739,482,343,158	556,429,195,654
선급금	54,997,601	69,776,716
선급비용	6,289,586,553	1,526,687,650
기타의금융자산	67,850,176	347,276,726
재고자산(주6)	757,339,929,558	751,373,119,216
기타유동자산	-568,365,086	11,316,124
II. 비유동자산	349,786,664,700	266,062,131,483
장기금융자산(주7)	3,852,831,600	5,989,269,450
장기매출채권및기타채권(주4,5,21)	10,262,838,070	330,115,500
기타의금융자산(주4)	41,500,000	41,500,000
유형자산(주8,24)	255,319,623,270	199,093,193,057
무형자산(주9,24)	26,595,968,909	26,972,837,213
장기선급금	13,953,848,542	5,328,872,732
이연법인세자산	39,559,404,651	20,401,818,327
퇴직급여자산(주14)	-	7,674,611,932
기타비유동자산	200,649,658	229,913,272
자 산 총 계	1,875,567,187,147	1,598,634,193,528
부 채		
I. 유동부채	628,128,894,571	574,655,107,958
매입채무및기타채무(주12,21)	165,842,983,175	255,881,403,970
단기차입금(주12)	220,800,000,000	132,000,000,000
단기리스부채	839,900,053	481,496,715
미지급법인세	59,844,793,985	62,345,860,562
선수금(주21)	110,088,411,800	109,837,728,350
충당부채(주13)	70,836,848,645	14,104,516,081
기타유동부채	-124,043,087	4,102,280
II. 비유동부채	19,468,857,573	9,987,862,225
장기매입채무및기타채무(주11,21)	5,731,043,043	4,384,862,062
장기리스부채	1,920,139,252	949,404,746
장기충당부채(주13)	8,904,629,186	4,653,595,417
확정급여부채(주14)	2,913,046,092	-
부 채 총 계	647,597,752,144	584,642,970,183
자 본		
I. 지배기업소유주지분	1,227,969,435,003	1,013,991,223,345
자본금(주1,16)	11,866,320,000	11,866,320,000

자본잉여금(주16)	77,131,913,337	77,131,913,337
이익잉여금	1,164,752,422,969	951,060,038,482
기타자본(주17)	-25,781,221,303	-26,067,048,474
II. 비지배지분	-	-
자 본 총 계	1,227,969,435,003	1,013,991,223,345
부채및자본총계	1,875,567,187,147	1,598,634,193,528

연 결 포 괄 손 익 계 산 서

제 29(당) 기 3분기 2021년 1월 1일부터 2021년 9월 30일까지

제 28(전) 기 3분기 2020년 1월 1일부터 2020년 9월 30일까지

세메스 주식회사와 그 종속기업

(단위 : 원)

과 목	제 29 기 3분기		제 28 기 3분기	
	3개월	누적	3개월	누적
I. 매출액(주21)	590,408,321,921	2,465,442,179,828	486,186,826,552	1,658,675,411,240
II. 매출원가(주17,21)	466,384,283,916	1,951,146,302,601	363,340,813,839	1,243,040,759,603
III. 매출총이익	124,024,038,005	514,295,877,227	122,846,012,713	415,634,651,637
IV. 판매비와관리비(주18)	79,636,143,075	228,697,442,676	49,502,568,735	142,693,527,781
V. 영업이익	44,387,894,930	285,598,434,551	73,343,443,978	272,941,123,856
영업외수익(주21)	1,255,823,651	1,604,649,365	330,677,544	781,709,674
영업외비용(주21)	-1,288,573,432	-2,056,535,670	-1,169,155,180	-2,130,695,508
금융수익(주19)	1,879,178,936	6,981,499,901	-536,141,352	5,097,677,136
금융비용(주19)	-1,744,088,870	-8,077,603,591	-1,621,089,325	-9,389,700,031
VI. 법인세비용차감전순이익	44,490,235,215	284,050,444,556	70,347,735,665	267,300,115,127
VII. 법인세비용(수익)(주20)	16,683,751,044	70,358,060,069	18,896,334,501	70,304,386,130
VIII. 당기순이익	27,806,484,171	213,692,384,487	51,451,401,164	196,995,728,997
기타포괄이익(손실)	160,676,976	285,827,171	-17,170,596	62,973,266
후속적으로 당기손익으로 재분류되지 않는 포괄손익				
확정급여제도의 재측정요소	-	-	-	-
해외사업환산손익	160,676,976	285,827,171	62,973,266	62,973,266
IX. 총포괄이익	27,967,161,147	213,978,211,658	51,434,230,568	197,058,702,263

연 결 자 본 변 동 표

제 29(당) 기 3분기 2021년 1월 1일부터 2021년 9월 30일까지

제 28(전) 기 2020년 1월 1일부터 2020년 12월 31일까지

세메스 주식회사와 그 종속기업

(단위 : 원)

과 목	자 본 금	자본잉여금	이익잉여금	기타자본	비지배지분	총 계
2020년 1월 1일 (전기초)	11,866,320,000	77,131,913,337	749,670,243,137	-25,678,979,684	25,040,959	813,014,537,749
총포괄손익:						
당기순이익	-	-	201,858,201,945	-	-	201,858,201,945

확정급여제도의 재측정요소	-	-	-	-299,338,296	-	-299,338,296
해외사업환산손익	-	-	-	-88,730,494	-	-88,730,494
자본에 직접 반영된 소유주와의 거래:						
배당	-	-	-468,406,600	-	-	-468,406,600
기타	-	-	-	-	-25,040,959	-25,040,959
2020년 12월 31일 (전기말)	11,866,320,000	77,131,913,337	951,060,038,482	-26,067,048,474	-	1,013,991,223,345
2021년 1월 1일 (당기초)	11,866,320,000	77,131,913,337	951,060,038,482	-26,067,048,474	-	1,013,991,223,345
총포괄손익:						
당기순이익	-	-	213,692,384,487	-	-	213,692,384,487
해외사업환산손익	-	-	-	285,827,171	-	285,827,171
2021년 9월 30일 (당 3분기말)	11,866,320,000	77,131,913,337	1,164,752,422,969	-25,781,221,303	-	1,227,969,435,003

연 결 현 금 흐 름 표

제 29(당) 기 3분기 2021년 1월 1일부터 2021년 9월 30일까지

제 28(전) 기 3분기 2020년 1월 1일부터 2020년 9월 30일까지

세메스 주식회사와 그 종속기업

(단위 : 원)

과 목	제 29 기 3분기	제 28 기 3분기
I. 영업활동으로 인한 현금흐름	18,389,635,652	97,111,191,905
(1) 영업에서 창출된 현금흐름	114,185,280,579	105,036,263,982
당기순이익	213,692,384,487	196,995,728,997
손익조정항목:	114,049,001,127	91,870,828,249
법인세비용	70,358,060,069	70,304,386,130
금융비용	4,194,007,916	4,512,846,856
금융수익	-1,641,537,364	-3,962,127,023
감가상각비	22,523,027,404	18,637,501,336
무형자산상각비	5,391,671,615	3,905,037,403
대손상각비환입	13,320,574	-198,719,871
매출채권처분손실	631,222,827	188,442,630
퇴직급여	10,794,628,314	9,850,060,314
유형자산처분손실	104,816,165	202,486,869
유형자산처분이익	-1,051,940,870	-44,952,228
재고자산평가손실	2,731,724,477	-11,524,134,167
자산·부채증감:	-213,556,105,035	-183,830,293,264
매출채권의 감소(증가)	-168,537,693,766	38,199,235,129
기타채권의 감소(증가)	-12,452,343,406	-9,931,546,952
선금금의 감소(증가)	14,779,115	-1,954,220,398
선금비용의 감소(증가)	-4,870,905,646	-2,499,585,905

재고자산의 감소(증가)	-8,050,123,512	-281,743,573,384
매입채무의 증가(감소)	-31,544,645,738	2,774,663,405
기타부채의 증가(감소)	18,493,132,748	72,813,442,571
퇴직금의 지급	-6,608,304,830	-1,488,707,730
(2) 이자의 수취	41,470,673	60,708,941
(3) 이자의 지급	-3,892,425,036	-4,019,972,096
(4) 배당금의 수취	4,500,000	4,500,000
(5) 법인세의 납부	-91,949,190,564	-3,970,308,922
II. 투자활동으로 인한 현금흐름	-109,580,407,901	-18,700,997,048
보증금의 감소	2,064,100,000	2,545,000,000
금융자산의 감소	-	95,500,000
유형자산의 처분	-	177,272,727
금융자산의 증가	-5,722,716,100	-71,000,000
보증금의 증가	-6,337,823,106	-4,068,499,677
유형자산의 취득	-93,707,621,649	-15,153,037,054
무형자산의 취득	-5,876,347,046	-2,226,233,044
III. 재무활동으로 인한 현금흐름	88,140,394,270	-23,937,406,599
단기차입금의 증가	1,288,000,000,000	908,000,000,000
단기차입금의 감소	-1,199,200,000,000	-931,000,000,000
리스부채 상환	-659,605,730	-468,999,999
배당금의 지급	-	-468,406,600
IV. 현금및현금성자산의 순증감(I+II+III)	-3,050,377,979	54,472,788,258
V. 기초의 현금및현금성자산	12,214,689,959	5,613,424,705
VI. 기말의 현금및현금성자산	9,164,311,980	60,086,212,963

3. 연결재무제표 주석

제 29(당) 기 3분기 2020년 9월 30일 현재

제 28(전) 기 3분기 2019년 9월 30일 현재

세메스 주식회사와 그 종속기업

1. 연결대상회사의 개요

(1) 지배기업의 개요

세메스 주식회사(이하 "당사")는 삼성전자 주식회사와 일본의 Dai Nippon Screen MFG Co., Ltd. 및 Soei Tsusho Co., Ltd. 간에 1992년 11월 19일자로 체결된 합작투자계약에 의해 반도체 및 액정디스플레이 장비의 제조, 판매, 유지보수를 사업목적으로 하여 1993년 1월

4일에 설립된 합작투자법인으로 1994년 3월에 외자도입법에 의거 재정경제부에 외국인투자 기업으로 등록되었습니다. 이후 1999년 5월에 삼성전자 주식회사와 Dai Nippon Screen MFG Co., Ltd.가 Soei Tsusho Co., Ltd.의 지분을 공동인수하였으며, 2010년 10월에 삼성전자 주식회사가 Dai Nippon Screen MFG Co., Ltd.의 지분을 전량 인수하였습니다. 당사는 2013년 1월 1일자로 동일지배하의 기업인 세크론(주)와 지이에스(주)를 흡수합병하였습니다.

한편, 당분기말 현재의 자본금은 11,866,320천원이고, 주요 주주는 삼성전자 주식회사 (91.54%) 입니다.

2021년 9월 30일로 종료하는 보고기간에 대한 3분기연결재무제표는 당사와 당사의 종속기업(이하 통칭하여 "연결실체")에 대한 지분으로 구성되어 있습니다.

(2) 당분기말 현재 종속기업의 현황은 다음과 같습니다.

종속기업명	소재지	결산일	지분율
SEMES AMERICA INC.	미국	12월 31일	100%
SEMES (XIAN) Co., Ltd.	중국	12월 31일	100%
에스브이아이씨43호신기술사업투자조합	한국	12월 31일	99%

(3) 당분기말과 전기말 종속기업의 요약 재무정보(내부거래 제거 전)는 다음과 같습니다.

① 당분기말

(단위: 천원)			
기업 명	SEMES AMERICA INC.	SEMES (XIAN) Co., Ltd.	에스브이아이씨43호 신기술사업투자조합
자산	1,894,026	2,767,016	5,215,395
부채	237,149	831,221	128,606
자본	1,656,877	1,935,795	5,086,789
매출	3,842,620	5,454,005	6,160
분기순이익(손실)	76,494	281,119	-396,446
총포괄이익(손실)	204,993	438,447	-396,446

② 전기말

(단위: 천원)			
기업 명	SEMES AMERICA INC.	SEMES (XIAN) Co., Ltd.	에스브이아이씨43호 신기술사업투자조합
자산	1,856,066	2,357,712	2,106,364
부채	404,182	860,363	133,129
자본	1,451,884	1,497,349	1,973,235
매출	5,171,567	6,048,479	19,588

당기순이익(손실)	105,905	293,107	-530,861
총포괄이익(손실)	15,081	295,200	-530,861

2. 연결재무제표의 작성기준

(1) 회계기준의 적용

연결실체의 분기연결재무제표는 한국채택국제회계기준에 따라 작성되는 요약연결중간재무제표입니다. 동 분기연결재무제표는 기업회계기준서 제1034호 '중간재무보고'에 따라 작성되었으며 연차연결재무제표에서 요구되는 정보에 비하여 적은 정보를 포함하고 있습니다. 선별적 주석에는 직전 연차보고기간말 후 발생한 연결실체의 재무상태와 경영성과의 변동을 이해하는 데 유의적인 거래나 사건에 대한 설명을 포함하고 있습니다.

(2) 추정과 판단

한국채택국제회계기준에서는 중간재무제표를 작성함에 있어서 회계정책의 적용이나, 중간보고기간말 현재 자산, 부채 및 수익, 비용의 보고금액에 영향을 미치는 사항에 대하여 경영진의 최선의 판단을 기준으로 한 추정치와 가정의 사용을 요구하고 있습니다. 중간보고기간말 현재 경영진의 최선의 판단을 기준으로 한 추정치와 가정이 실제환경과 다를 경우 이러한 추정치와 실제 결과는 다를 수 있습니다.

분기연결재무제표에서 사용된 연결실체의 회계정책 적용과 추정금액에 대한 경영진의 판단은 2020년 12월 31일로 종료되는 회계연도의 연차연결재무제표와 동일한 회계정책과 추정의 근거를 사용하였습니다.

3. 유의적인 회계정책

분기연결재무제표에 적용된 회계정책은 직전 연차연결재무제표에 적용한 회계정책과 동일합니다. 2021년 1월 1일부터 시행되는 새로운 회계기준이 있으나, 그 기준들은 연결실체의 분기연결재무제표에 중요한 영향을 미치지 않습니다.

4. 현금및현금성자산 등

(1) 당분기말과 전기말 현재 현금및현금성자산의 내역은 다음과 같습니다.

(단위: 천원)		
구 분	제 29(당) 기 3분기	제 28(전) 기
예 금	10,313,867	12,214,690

(2) 당분기말과 전기말 현재 사용이 제한된 예금 등의 내역은 다음과 같습니다.

(단위: 천원)			
구 분	제 29(당) 기 3분기	제 28(전) 기	비 고
기타의금융자산-비유동	41,500	41,500	당좌개설보증금, 정기예금
장기성매출채권 및 기타채권	52,500	75,600	예치보증금

5. 매출채권및기타채권

(1) 당분기말과 전기말 현재 매출채권및기타채권의 내역은 다음과 같습니다.

(단위: 천원)				
구 분	제 29(당) 기 3분기		제 28(전) 기	
	유동성	비유동성	유동성	비유동성
매 출 채 권	725,814,770	-	555,425,856	-
미 수 금	13,667,573	-	899,170	-
예치보증금	-	52,500	104,170	75,600
보 증 금	-	10,210,338	-	5,913,669
합 계	739,482,343	10,262,838	556,429,196	5,989,269

당분기 중 매출의 10% 이상 비중을 차지하는 매출처는 삼성전자(주)와 그 종속기업들입니다.

(2) 당분기말과 전기말 현재 대손충당금 차감 전 총액 기준에 의한 매출채권및기타채권과 관련된 대손충당금의 내역은 다음과 같습니다.

(단위: 천원)				
구 분	제 29(당) 기 3분기		제 28(전) 기	
	유동성	비유동성	유동성	비유동성
매출채권및기타채권 총 장부금액	739,795,776	10,262,838	556,815,405	5,989,269
대손충당금 :				
- 매출채권	-256,583	-	-381,058	-
- 미수금	-56,850	-	-5,151	-
대손충당금 합계	-313,433	-	-386,209	-
매출채권및기타채권 순 장부금액	739,482,343	10,262,838	556,429,196	5,989,269

6. 재고자산

(1) 당분기말과 전기말 현재 재고자산의 내역은 다음과 같습니다.

(단위: 천원)						
구 분	제 29(당) 기 3분기			제 28(전) 기		
	취득원가	평가손실 충당금	장부금액	취득원가	평가손실 충당금	장부금액
재공품	590,826,477	-13,699,976	577,126,501	631,609,916	-12,718,900	618,891,016
원재료	195,902,271	-16,302,531	179,599,740	145,780,475	-14,551,883	131,228,592
저장품	496,615	-	496,615	570,077	-	570,077
미착품	117,073	-	117,073	683,434	-	683,434

합 계	787,342,436	-30,002,507	757,339,929	778,643,902	-27,270,783	751,373,119
-----	-------------	-------------	-------------	-------------	-------------	-------------

(2) 당분기와 전분기 중 재고자산평가와 관련하여 인식한 평가손실 및 평가손실환입은 다음과 같습니다.

(단위: 천원)		
구 분	제 29(당) 기 3분기	제 28(전) 기 3분기
매출원가:		
- 재고자산평가손실(환입)	2,731,724	-11,524,134

7. 장·단기금융자산

당분기말 및 전기말 현재 금융자산의 내역은 다음과 같습니다.

(단위: 천원)		
구 분	제 29(당) 기 3분기	제 28(전) 기
유동 :		
채무증권-상각후원가 공정가치 측정	12,800,314	10,600,000
비유동 :		
채무증권-당기손익 공정가치 측정	3,852,832	330,116

8. 유형자산

(1) 당분기말과 전기말 현재 유형자산의 내역은 다음과 같습니다.

(단위: 천원)						
구 분	제 29(당) 기 3분기			제 28(전) 기		
	취득원가	감가상각 누계액	장부금액	취득원가	감가상각 누계액	장부금액
토 지	49,125,914	-	49,125,914	49,125,914	-	49,125,914
건 물	93,394,521	-21,232,549	72,161,972	88,279,719	-19,254,704	69,025,015
구 축 물	5,935,867	-3,392,445	2,543,422	5,921,820	-3,096,673	2,825,147
기 계 장 치	154,645,496	-101,240,694	53,404,802	152,041,936	-93,173,880	58,868,056
차량운반구	874,121	-554,887	319,234	842,493	-581,725	260,768
공구기구비품	49,078,850	-33,568,753	15,510,097	46,178,987	-30,119,141	16,059,846
건설중인자산	62,254,182	-	62,254,182	2,928,447	-	2,928,447
합 계	415,308,951	-159,989,328	255,319,623	345,319,316	-146,226,123	199,093,193

(2) 당분기 중 유형자산의 증감내역은 다음과 같습니다.

(단위: 천원)						
구 분	기초장부금액	취 득 액	처 분 액	감가상각비	기 타 (*)	기말장부금액
토 지	49,125,914	-	-	-	-	49,125,914
건 물	69,025,015	1,716,571	-63,396	-2,089,518	3,573,300	72,161,972
구 축 물	2,825,147	9,747	-	-295,773	4,300	2,543,421
기 계 장 치	58,868,056	9,562,299	-89,931	-14,986,996	51,374	53,404,802
차량운반구	260,768	438,528	-16,067	-363,995	-	319,234
공구기구비품	16,059,846	4,005,941	-17,930	-4,786,744	248,985	15,510,098
건설중인자산	2,928,447	65,849,962	-	-	-6,524,227	62,254,182
합 계	199,093,193	81,583,048	-187,324	-22,523,026	-2,646,268	255,319,623

(*) 리스 사용권자산의 해지, 건설중인자산의 대체 등이 포함되어 있습니다.

9. 무형자산

(1) 당분기말과 전기말 현재 무형자산의 내역은 다음과 같습니다.

(단위: 천원)						
구 분	제 29(당) 기 3분기			제 28(전) 기		
	취득원가	상각누계액	장부금액	취득원가	상각누계액	장부금액
산업재산권	9,522,097	-3,432,178	6,089,919	8,334,667	-3,397,221	4,937,446
소프트웨어	54,060,444	-35,487,476	18,572,968	50,748,268	-30,645,959	20,102,309
시설이용권	2,008,148	-75,066	1,933,082	2,008,148	-75,066	1,933,082
합 계	65,590,689	-38,994,720	26,595,969	61,091,083	-34,118,246	26,972,837

(2) 당분기 중 무형자산의 증감내역은 다음과 같습니다.

(단위: 천원)						
구 분	기초장부금액	취 득 액	처 분 액	상 각 액	대 체 액	기말장부금액
산업재산권	4,937,446	1,762,094	-59,467	-550,154	-	6,089,919
소프트웨어	20,102,309	1,031,099	-	-4,841,517	2,281,077	18,572,968
시설이용권	1,933,082	-	-	-	-	1,933,082
합 계	26,972,837	2,793,193	-59,467	-5,391,671	2,281,077	26,595,969

(3) 당분기 및 전분기 중 발생한 연구개발비는 각각 60,593,548천원 및 48,718,671천원입니다.

10. 지급보증내역

당분기말 현재 연결실체가 타인으로부터 제공받은 지급보증의 내역은 다음과 같습니다.

(원화단위:천원, 외화단위: USD)			
제 공 자	보증한도금액	보증실행금액	보 증 내 용
서울보증보험(주)	4,330,341	-	전세금보증/거래이행보증 외
한국무역보험공사	USD 46,010,000	USD 5,300,473	단기수출보험(일반수출)
KEB하나은행	USD 10,000,000	USD 1,728,540	외화지급보증

11. 매입채무및기타채무

당분기말과 전기말 현재 매입채무및기타채무의 내역은 다음과 같습니다.

(단위: 천원)				
구 분	제 29(당) 기 3분기		제 28(전) 기	
	유동성	비유동성	유동성	비유동성
매 입 채 무	97,657,369	-	129,116,898	-
미 지 급 금	47,888,684	1,248,837	67,752,389	279,085
미지급비용	16,852,194	4,482,206	52,607,518	4,105,777
예 수 금	1,968,856	-	6,302,305	-
선 수 수 익	1,475,880	-	102,294	-
합 계	165,842,983	5,731,043	255,881,404	4,384,862

12. 단기차입금

당분기말 및 전기말 현재 단기차입금 내역은 다음과 같습니다.

(단위: 천원)				
구 분	차입처	이자율(%)	제 29(당) 기 3분기	제 28(전) 기
일반자금대출 등	한국산업은행	1.07~1.55%	220,800,000	132,000,000
합 계			220,800,000	132,000,000

13. 충당부채

당분기 중 충당부채의 변동내역은 다음과 같습니다.

(단위: 천원)				
구 분	기초장부금액	증가액	감소액	기말장부금액
판매보증충당부채	14,104,516	63,608,833	46,749,942	30,963,407
장기판매보증충당부채	4,653,595	4,251,034	-	8,904,629
상여충당부채	-	39,873,441	-	39,873,441
합 계	18,758,111	107,733,308	46,749,942	79,741,477

14. 확정급여부채

(1) 당분기말과 전기말 현재 확정급여제도와 관련하여 연결재무상태표에 인식된 금액은 다음과 같습니다.

(단위: 천원)		
구 분	제 29(당) 기 3분기	제 28(전) 기
확정급여채무의 현재가치	122,270,188	115,018,582
사외적립자산의 공정가치	-119,357,142	-122,693,194
재무상태표상 확정급여부채(자산)	2,913,046	-7,674,612

(2) 당분기와 전기 중 확정급여채무의 현재가치 변동은 다음과 같습니다.

(단위: 천원)		
구 분	제 29(당) 기 3분기	제 28(전) 기
기초금액	115,018,582	101,983,087
당기근무원가	10,994,352	13,059,639
이자원가	2,865,558	2,953,370
재측정요소	-	-571,065
인구통계적가정에 의한 변동	-	-1,008,960
재무적가정의 변동으로 인한 효과	-	-2,359,615
경험조정으로 인한 효과	-	2,797,510
지급액	-6,608,304	-2,337,389
확정기여제도로의 전환	-	-69,060
기말금액	122,270,188	115,018,582

(3) 당분기와 전기 중 사외적립자산의 공정가치 변동은 다음과 같습니다.

(단위: 천원)		
구 분	제 29(당) 기 3분기	제 28(전) 기
기초금액	122,693,194	99,186,018
이자수익	3,065,282	2,879,595
재측정요소	-	-965,970
사외적립자산 납입액	-	24,000,000
지급액	-6,401,334	-2,337,389
확정기여제도로의 전환	-	-69,060
기말금액	119,357,142	122,693,194

(4) 당분기 및 전기말 현재 사외적립자산의 내역은 다음과 같습니다.

(단위: 천원)		
구 분	제 29(당) 기 3분기	제 28(전) 기
국민연금전환금	12,925	14,105
퇴직연금예치금	119,344,217	122,679,089
합 계	119,357,142	122,693,194

(5) 당분기와 전분기 중 확정급여제도와 관련하여 인식된 손익은 다음과 같습니다.

(단위: 천원)		
구 분	제 29(당) 기 3분기	제 28(전) 기 3분기
당기근무원가	10,994,352	9,794,730
순이자원가	-199,724	55,331
합 계	10,794,628	9,850,061

15. 리스부채

당분기말 및 전기말 현재 연결실체의 리스부채 내역은 다음과 같습니다.

(단위: 천원)		
구 분	제 29 (당) 기 3분기	제 28 (전) 기
단기리스부채	839,900	481,497
장기리스부채	1,920,139	949,405

16. 자본금 및 자본잉여금

(1) 당분기말과 전기말 현재 자본금 내역은 다음과 같습니다.

(단위: 원)		
구 분	제 29(당) 기 3분기	제 28(전) 기
수권주식수	20,000,000주	20,000,000주
주당금액	5,000	5,000
발행주식수	2,373,264주	2,373,264주
보통주자본금	11,866,320,000	11,866,320,000

(2) 자본잉여금

당분기말과 전기말 현재 자본잉여금의 구성내역은 다음과 같습니다.

(단위: 천원)		
구 분	제 29(당) 기 3분기	제 28(전) 기
주식발행초과금	69,053,840	69,053,840
기타자본잉여금	8,078,073	8,078,073
합 계	77,131,913	77,131,913

17. 기타자본

당분기말과 전기말 현재 기타자본의 내역은 다음과 같습니다.

(단위: 천원)		
구 분	제 29(당) 기 3분기	제 28(전) 기
자기주식	-7,918,536	-7,918,536
확정급여부채의 재측정요소	-18,724,584	-18,724,584
해외사업환산손익	861,899	576,072
합 계	-25,781,221	-26,067,048

18. 영업이익

(1) 당분기와 전분기 중 판매비와관리비의 내역은 다음과 같습니다.

(단위: 천원)				
구 분	제 29(당) 기 3분기		제 28(전) 기 3분기	
	3개월	누적	3개월	누적
급여	9,593,972	27,104,280	6,951,916	21,035,318
퇴직급여	450,003	1,895,789	631,005	2,241,456
복리후생비	1,921,279	5,484,274	2,668,762	7,339,148
임차료	137,476	374,305	34,422	203,433
감가상각비	1,519,942	4,355,762	1,164,689	3,148,166
세금과공과	289,813	1,009,712	235,522	786,929
광고선전비	67,215	140,955	64,939	1,868,910
여비교통비	246,870	626,999	45,830	159,372
지급수수료	1,912,598	17,511,862	3,311,918	8,851,315
서비스비	33,199,131	99,977,204	15,821,976	41,291,299
교육훈련비	435,670	1,057,271	218,287	794,362
전산비	551,828	1,628,513	434,199	1,536,734
회의비	96,802	378,619	118,529	355,476
행사비	31,515	71,914	41,433	57,207
대손상각비(환입)	-45,716	13,321	-14,434	-198,720
무형자산상각비	1,358,733	3,997,411	1,053,747	2,983,641
연구개발비	27,030,883	60,593,548	16,286,873	48,718,671
기타	838,130	2,475,704	432,956	1,520,811
합 계	79,636,144	228,697,443	49,502,569	142,693,528

(2) 비용의 성격별 분류

당분기와 전분기의 발생비용(분기연결포괄손익계산서 상의 매출원가 및 판매비와관리비를 합한 금액)에 대한 성격별 분류내역은 다음과 같습니다.

(단위: 천원)				
구 분	제 29(당) 기 3분기		제 28(전) 기 3분기	
	3개월	누적	3개월	누적
재고자산의 변동	43,550,905	116,063,620	-84,062,488	-197,336,541
원재료 등의 사용액	341,247,762	1,495,555,732	361,646,876	1,168,106,291
급여	60,631,812	193,169,471	52,168,290	163,529,749
복리후생비	10,187,712	31,149,549	8,504,224	23,889,232
감가상각비	7,698,439	22,523,028	6,315,715	18,637,501
무형자산상각비	1,853,796	5,391,672	1,375,074	3,905,037
소모품비	1,031,920	4,634,518	2,438,045	10,203,150
여비교통비	1,556,486	4,658,243	1,295,879	3,580,264
지급수수료	10,761,776	43,962,385	11,102,037	31,038,442
전산비	2,595,021	7,674,998	2,123,832	6,337,873
기술사용료	14,267	1,796,730	372,846	1,238,870
연구자재비	13,531,981	20,900,082	5,586,379	15,602,928
서비스비	33,199,131	99,977,204	15,821,976	41,291,299
임가공비	3,135,795	87,988,055	14,088,525	57,137,552
위탁용역비	884,451	2,591,333	874,512	2,403,077
기타비용	14,139,173	41,807,125	13,191,661	36,169,563
합 계	546,020,427	2,179,843,745	412,843,383	1,385,734,287

19. 금융수익 및 금융비용

당분기와 전분기 중 순금융수익(비용)의 내역은 다음과 같습니다.

(단위: 천원)		
구 분	제 29(당) 기 3분기	제 28(전) 기 3분기
금융수익:		
이자수익	41,784	60,709
외환차익	5,344,463	1,140,050
외화환산이익	1,595,253	3,896,918
소 계	6,981,500	5,097,677
금융비용:		
이자비용	3,916,168	4,031,293
외환차손	3,883,596	4,876,853
외화환산손실	277,840	481,554
소 계	8,077,604	9,389,700

순금융수익	-1,096,104	-4,292,023
-------	------------	------------

20. 법인세비용(수익)

당분기와 전분기의 법인세비용(수익)의 구성내용은 다음과 같습니다.

(단위: 천원)		
구 분	제 29(당) 기 3분기	제 28(전) 기 3분기
법인세부담액	86,902,912	74,127,183
과거기간 법인세에 대하여 당기에 인식한 조정사항	2,612,734	-4,408,843
일시적차이로 인한 이연법인세 변동액	-19,157,586	586,046
법인세비용(수익)	70,358,060	70,304,386
유효세율(*)	24.8%	26.30%

21. 특수관계자와의 거래

(1) 지배·종속기업 등 현황

당분기말과 전기말 현재 연결실체의 지배기업은 삼성전자(주)입니다

(2) 당분기와 전분기 중 특수관계자와의 매출·매입 및 기타거래 내역은 다음과 같습니다.

① 제 29(당) 기 3분기

(단위: 천원)				
회사명	매출	유형자산취득	기타수익	기타비용
지배기업:				
삼성전자(주)	1,841,356,425	-	16,358	3,009,844
기타특수관계자:				
Samsung (China) Semiconductor Co.,Ltd	477,716,479	-	-	-
Samsung Austin Semiconductor, LLC	21,974,938	-	-	-
Samsung Suzhou LCD Co., Ltd. 등	8,783,935	-	-	367,092
소 계	508,475,352	-	-	367,092
대규모기업집단계열회사:				
삼성디스플레이(주)	67,247,776	-	-	95,378
삼성코닝어드밴스드글라스(유)	-	-	-	-
삼성전기(주)	-	-	-	-

삼성물산(주)	2,162,231	-	-	192,120
삼성에스디아이(주)	41,793	-	-	144,892
스테코(주)	14,570	-	-	-
삼성생명보험(주)	-	-	514	11,014
삼성웰스토리(주)	-	-	-	5,089,690
(주)멀티캠퍼스	-	-	-	221,336
삼성에스디에스(주)	-	174,235	990	4,763,107
삼성카드(주)	-	-	2,363	299,137
(주)삼성경제연구소	-	-	-	-
삼성화재해상보험(주)	-	-	2,171,683	1,074,992
(주)시큐아이	-	-	180	208,131
(주)에스원	-	-	-	249,520
에스코어(주)	-	-	-	-
(주)호텔신라	-	-	-	-
에스비티엠(주)	-	-	-	40,539
소 계	69,466,370	174,235	2,175,730	12,389,856
합 계	2,419,298,147	174,235	2,192,088	15,766,792

② 제 28(전) 기 3분기

(단위: 천원)					
회사명	매출	원재료매입	유형자산취득	기타수익	기타비용
지배기업:					
삼성전자(주)	1,163,359,647	-	-	-	2,280,500
기타특수관계자:					
Samsung (China) Semiconductor Co.,Ltd	247,391,396	-	-	-	-
Samsung Austin Semiconductor, LLC	9,937,875	-	-	-	-
Samsung Suzhou LCD Co., Ltd. 등	11,754,655	-	-	-	716,148
소 계	269,083,926	-	-	-	716,148
대규모기업집단계열회사:					
삼성디스플레이(주)	154,061,263	-	-	-	289,926
삼성코닝어드밴스드글라스(유)	-	-	-	-	-
삼성전기(주)	11,700	-	-	-	-
삼성물산(주)	1,182,592	-	-	-	-
삼성에스디아이(주)	5,741,439	-	-	-	106,420
스테코(주)	15,920	-	-	-	-
삼성생명보험(주)	-	-	-	370	4,182
삼성웰스토리(주)	-	-	-	-	4,047,917

(주)멀티캠퍼스	-	-	-	-	90,545
삼성에스디에스(주)	-	1,065,440	691,608	720	3,465,180
삼성카드(주)	-	-	-	2,381	268,804
(주)삼성경제연구소	-	-	-	-	-
삼성화재해상보험(주)	-	-	-	232,839	709,211
(주)시큐아이	-	-	-	460	215,974
(주)에스원	-	-	-	-	162,196
에스코어(주)	-	-	-	-	-
(주)호텔신라	-	-	-	-	26,854
에스비티엠(주)	-	-	-	-	5,380
소 계	161,012,914	1,065,440	691,608	236,770	9,392,589
합 계	1,593,456,487	1,065,440	691,608	236,770	12,389,237

(3) 당분기말과 전기말 현재 특수관계자에 대한 채권·채무내역은 다음과 같습니다.

① 제 29(당) 기 3분기

(단위: 천원)				
회사명	채권		채무	
	매출채권	기타채권	선수금	기타채무
지배기업:				
삼성전자(주)	680,775,640		104,535,253	856,349
기타특수관계자:				
Samsung (China) Semiconductor Co., Ltd.	591,366			
Samsung Austin Semiconductor, LLC	-104,962	-	-	-
Samsung Suzhou LCD Co., Ltd. 등	1,215,869	-	-	52,632
소 계	1,702,273	-	-	52,632
대규모기업집단계열회사:				
삼성디스플레이(주)	16,996,238		1,889,100	2,521
삼성코닝어드밴스드글라스(유)	-	-	-	-
삼성전기(주)	-	-	-	-
삼성물산(주)	50,600	-	-	-
삼성에스디아이(주)	299,999	-	1,190,000	-
스테코(주)	-	-	-	-
삼성생명보험(주)	-	-	-	-
삼성웰스토리(주)	-	-	-	606,417
(주)멀티캠퍼스	-	-	-	-
삼성에스디에스(주)				2,174,759
삼성카드(주)		1,337		459,225

㈜삼성경제연구소				100,604
삼성화재해상보험(주)				1,428
㈜시큐아이		66		102,559
㈜에스원				26,110
에스코어(주)	-	-	-	-
(주)호텔신라	-	-	-	-
에스비티엠(주)				1,018
소 계	17,346,837	1,403	3,079,100	3,474,641
합 계	699,824,750	1,403	107,614,353	4,383,622

② 제 28(전) 기

(단위: 천원)				
회사명	채권		채무	
	매출채권	기타채권	선수금	기타채무
지배기업:				
삼성전자(주)	434,819,033	-	95,202,747	1,060,563
기타특수관계자:				
Samsung (China) Semiconductor Co., Ltd.	95,391,272	-	-	-
Samsung Austin Semiconductor, LLC	263,190	-	-	-
Samsung Suzhou LCD Co., Ltd. 등	1,274,252	-	-	60,577
소 계	96,928,714	-	-	60,577
대규모기업집단계열회사:				
삼성디스플레이(주)	-	-	27,345,000	2,076
삼성코닝어드밴스드글라스(유)	-	-	-	-
삼성전기(주)	80,439,226	-	-	-
삼성물산(주)	-	-	-	-
삼성에스디아이(주)	-	-	1,190,000	-
스테코(주)	128,950	-	-	-
삼성생명보험(주)	1,500,168	-	-	-
삼성웰스토리(주)	12,749	-	-	556,183
㈜멀티캠퍼스	-	-	-	65,413
삼성에스디에스(주)	-	198	-	2,089,477
삼성카드(주)	-	555	-	110,434
㈜삼성경제연구소	-	-	-	-
삼성화재해상보험(주)	-	-	-	5,830
㈜시큐아이	-	66	-	106,151
㈜에스원	-	-	-	25,865
에스코어(주)	-	-	-	-
(주)호텔신라	-	-	-	-
에스비티엠(주)	-	-	-	1,078
소 계	82,081,093	819	28,535,000	2,962,507
합 계	613,828,840	819	123,737,747	4,083,647

(4) 당분기말 현재 특수관계자를 위하여 제공하거나 특수관계자로부터 제공받고 있는 담보 및 보증의 내역은 없습니다.

22. 위험관리

연결실체의 자본위험과 금융위험에 대한 관리목적과 정책은 2020년 12월 31일로 종료되는 회계연도와 동일합니다.

23. 우발부채와 주요약정사항

(1) 매출채권의 양도, 할인 및 구매카드 사용 약정 등

당사(연결실체)는 일시적으로 발생할 수 있는 유동성 위험을 관리하기 위하여 (주)우리은행, 중소기업은행 및 (주)국민은행, 비엔피파리바은행과 상업어음 할인약정을 체결하고 있습니다. 물품 및 서비스의 대가를 지급하기 위하여 (주)하나은행, (주)신한은행 및 중소기업은행과 상생결제론 약정(한도: 3,900억원)을 체결하고 있으며, 당분기말 현재 실행잔액은 23,443백만원입니다.

한편, 당사(연결실체)는 (주)하나은행 30,000백만원 한도의 무역금융약정을 체결하고 있으며, 당분기말 실행잔액은 없습니다.

또한, (주)하나은행 및 (주)신한은행과 각각 50,000백만원, 150,000백만원 한도의 기업어음 한도약정을 체결하고 있으며, 당분기말 현재 실행잔액은 없습니다.

이외에도 (주)산업은행과 90,000백만원 한도의 일반대와 42,000백만원 한도의 시설대, 150,000백만원의 단기대출 약정을 체결하고 있으며, 당분기말 현재 실행잔액은 각각 90,000백만원, 42,000백만원, 88,800백만원입니다.

(2) 주요 기술도입계약

① 반도체 및 디스플레이 제조설비 관련 주요 기술도입계약

연결실체는 반도체 제조설비 및 디스플레이 제조설비의 제조판매를 위해 1999년 2월 18일자로 일본의 SCREEN Holdings.CO., LTD.(구, Dai Nippon Screen MFG CO., LTD.)와 기술도입계약을 체결하였으며, 동 기술도입계약은 1999년 2월 18일로부터 2년간 유효하며 종료일 이후 상호합의에 의해 1년씩 연장됩니다.

동 기술도입계약에 의하면, 일본의 SCREEN Holdings.CO.,LTD.사는 연결실체가 가장 유리한 조건에서 기술도입계약 제품을 제조, 사용, 판매할 수 있도록 모든 기술 정보를 제공하고, 이에 대한 대가로 연결실체는 해당 제품 순매출액의 1% ~ 3%를 기술도입료로 지급하기로 되어 있습니다. 전분기와 당분기 발생한 기술사용료는 없습니다.

② 그 외

제품생산과 관련하여 삼성전자와 기술도입계약을 체결하였으며 계약제품의 매출액에 따라 기술사용료를 지급하도록 되어 있습니다. 이에 대한 대가로 연결실체는 해당 제품 순매출액의 1.5%~3%를 기술도입료로 지급하기로 되어 있으며, 상기 기술도입계약과 관련된 당분기와 전분기 중 발생한 기술사용료는 각각 1,796,730천원과 1,238,870천원입니다.

24. 현금흐름표

당분기와 전분기 중 현금의 유입과 유출이 없는 중요한 거래내역은 다음과 같습니다.

(단위: 천원)		
구 분	제 29(당) 기 3분기	제 28(전) 기 3분기
유형자산 취득관련 미지급금의 증가(감소)	-6,251,453	-324,403
무형자산 취득관련 미지급금의 증가(감소)	-2,359,151	865,199
유형자산 취득관련 선급금의 증가(감소)	8,015,017	-
무형자산 취득관련 선급금의 증가(감소)	724,003	-3,225,243
리스 사용권 자산의 증가(감소)	2,141,896	2,013,952

4. 재무제표

재 무 상 태 표

제 29(당) 기 3분기 2021년 9월 30일 현재

제 28(전) 기 2020년 12월 31일 현재

세메스 주식회사와 그 종속기업

(단위 : 원)

과 목	제 29 기 3분기	제 28(전) 기
자 산		
I. 유동자산	1,520,798,218,907	1,328,089,351,641
현금및현금성자산(주4)	5,829,206,616	7,958,891,448
단기금융자산(주7)	12,800,313,652	10,600,000,000
매출채권및기타채권(주5,22)	738,427,693,954	556,274,947,088
선급비용	6,289,586,553	1,526,687,650
기타의금융자산	67,850,176	344,390,115
재고자산(주6)	757,339,929,558	751,373,119,216
기타유동자산	43,638,398	11,316,124
II. 비유동자산	352,304,403,296	268,559,384,993
장기금융자산(주7)	330,115,500	330,115,500
장기매출채권및기타채권(주4,5,22)	10,262,838,070	5,989,269,450
종속기업투자주식(주8)	6,673,247,000	3,198,347,000
기타의금융자산(주4)	41,500,000	41,500,000
유형자산(주9,25)	254,751,783,369	198,446,778,121
무형자산(주10,25)	26,595,968,909	26,972,837,213
장기선급금	13,953,848,542	5,328,872,732
이연법인세자산	39,559,404,651	20,401,818,327
퇴직급여자산(주15)	-	7,674,611,932
기타비유동자산	135,697,255	175,234,718
자 산 총 계	1,873,102,622,203	1,596,648,736,634

부 채		
I. 유동부채	627,670,543,308	574,393,771,087
매입채무및기타채무(주12,22)	165,260,588,825	255,624,169,379
단기차입금(주13)	220,800,000,000	132,000,000,000
단기리스부채	839,900,053	481,496,715
미지급법인세	59,844,793,985	62,345,860,562
선수금(주22)	110,088,411,800	109,837,728,350
충당부채(주14)	70,836,848,645	14,104,516,081
II. 비유동부채	19,417,989,686	9,968,129,877
장기매입채무및기타채무(주12,22)	5,680,175,156	4,365,129,714
장기리스부채	1,920,139,252	949,404,746
장기충당부채(주14)	8,904,629,186	4,653,595,417
확정급여부채(주15)	2913046092	-
부 채 총 계	647,088,532,994	584,361,900,964
자 본		
I. 자본금(주1,17)	11,866,320,000	11,866,320,000
II. 자본잉여금(주17)	77,131,913,337	77,131,913,337
III. 이익잉여금	1,163,658,976,271	949,931,722,732
IV. 기타자본(주18)	-26,643,120,399	-26,643,120,399
자 본 총 계	1,226,014,089,209	1,012,286,835,670
부채및자본총계	1,873,102,622,203	1,596,648,736,634

포 괄 손 익 계 산 서

제 29(당) 기 3분기 2021년 1월 1일부터 2021년 9월 30일까지

제 28(전) 기 3분기 2020년 1월 1일부터 2020년 9월 30일까지

세메스 주식회사와 그 종속기업

(단위 : 원)

과 목	제 29 기 3분기		제 28 기 3분기	
	3개월	누적	3개월	누적
I. 매출액(주22)	588,094,607,980	2,459,646,042,826	484,592,987,240	1,653,515,008,875
II. 매출원가(주19,22)	465,856,578,572	1,949,870,790,483	362,968,653,577	1,242,022,766,521
III. 매출총이익	122,238,029,408	509,775,252,343	121,624,333,663	411,492,242,354
IV. 판매비와관리비(주19)	77,854,136,802	224,187,728,154	48,288,655,525	138,550,235,661
V. 영업이익	44,383,892,606	285,587,524,189	73,335,678,138	272,942,006,693
영업외수익(주22)	1,246,763,331	1,582,058,680	330,673,602	774,927,648
영업외비용(주22)	-1,288,572,626	-2,056,468,883	-1,169,232,862	-2,115,656,108
금융수익(주20)	1,879,178,936	6,981,499,901	-536,141,352	5,097,677,136
금융비용(주20)	-1,743,842,157	-8,076,822,685	-1,621,089,325	-9,389,700,031
VI. 법인세비용차감전순이익	44,477,420,090	284,017,791,202	70,339,888,201	267,309,255,338
VII. 법인세비용(수익)(주21)	16,655,534,829	70,290,537,663	18,874,749,315	70,242,911,585
VIII. 기순이익	27,821,885,261	213,727,253,539	51,465,138,886	197,066,343,753

기타포괄이익(손실)	-	-	-	-
후속적으로 당기손익으로 재분류되지 않는 포괄손익				
확정급여제도의 재측정요소	-	-	-	-
IX. 총포괄이익	27,821,885,261	213,727,253,539	51,465,138,886	197,066,343,753

자 본 변 동 표

제 29(당) 기 3분기 2021년 1월 1일부터 2021년 9월 30일까지

제 28(전) 기 2020년 1월 1일부터 2020년 12월 31일까지

세메스 주식회사와 그 종속기업

(단위 : 원)

과 목	자 본 금	자본잉여금	이익잉여금	기타자본	총 계
2020년 1월 1일 (전기초)	11,866,320,000	77,131,913,337	748,415,387,105	-26,343,782,103	811,069,838,339
총포괄손익:					
당기순이익	-	-	201,984,742,227	-	201,984,742,227
확정급여제도의 재측정요소	-	-	-	-299,338,296	-299,338,296
자본에 직접 반영된 소유주와의 거래:					
배당	-	-	-468,406,600	-	-468,406,600
2020년 12월 31일 (전기말)	11,866,320,000	77,131,913,337	949,931,722,732	-26,643,120,399	1,012,286,835,670
2021년 1월 1일 (당기초)	11,866,320,000	77,131,913,337	949,931,722,732	-26,643,120,399	1,012,286,835,670
총포괄손익:					
당기순이익	-	-	213,727,253,539	-	213,727,253,539
2021년 9월 30일 (당 3분기말)	11,866,320,000	77,131,913,337	1,163,658,976,271	-26,643,120,399	1,226,014,089,209

현 금 흐 름 표

제 29(당) 기 3분기 2021년 1월 1일부터 2021년 9월 30일까지

제 28(전) 기 3분기 2020년 1월 1일부터 2020년 9월 30일까지

세메스 주식회사와 그 종속기업

(단위 : 원)

과 목	제 29 기 3분기	제 28 기 3분기
I. 영업활동으로 인한 현금흐름	18,147,234,738	96,896,064,091
(1) 영업에서 창출된 현금흐름	113,942,879,665	104,821,136,168
당기순이익	213,727,253,539	197,066,343,753
손익조정항목:	113,653,137,265	91,809,353,704
법인세비용	70,290,537,663	70,242,911,585
금융비용	4,193,227,010	4,512,846,856
금융수익	-1,641,537,364	-3,962,127,023
감가상각비	22,195,466,854	18,637,501,336

무형자산상각비	5,391,671,615	3,905,037,403
대손상각비환입	13,320,574	-198,719,871
매출채권처분손실	631,222,827	188,442,630
퇴직급여	10,794,628,314	9,850,060,314
유형자산처분손실	104,816,165	202,486,869
유형자산처분이익	-1,051,940,870	-44,952,228
재고자산평가손실	2,731,724,477	-11,524,134,167
자산·부채증감:	-213,437,511,139	-184,054,561,289
매출채권의 감소(증가)	-168,649,566,039	38,199,235,129
기타채권의 감소(증가)	-12,421,212,036	-10,316,819,767
선급금의 감소(증가)	-	-1,954,220,398
선급비용의 감소(증가)	-4,861,454,903	-2,499,585,905
재고자산의 감소(증가)	-8,050,123,512	-281,743,573,384
매입채무의 증가(감소)	-31,544,645,738	2,774,663,405
기타부채의 증가(감소)	18,697,795,919	72,974,447,361
퇴직금의 지급	-6,608,304,830	-1,488,707,730
(2) 이자의 수취	41,470,673	60,708,941
(3) 이자의 지급	-3,892,425,036	4,500,000
(4) 배당금의 수취	4,500,000	-4,019,972,096
(5) 법인세의 납부	-91,949,190,564	-3,970,308,922
II. 투자활동으로 인한 현금흐름	-109,531,768,695	-18,700,997,048
보증금의 감소	2,064,100,000	2,545,000,000
금융자산의 감소	-	95,500,000
유형자산의 처분	-	177,272,727
금융자산의 증가	-5,674,900,000	-71,000,000
보증금의 증가	-6,337,000,000	-4,068,499,677
유형자산의 취득	-93,707,621,649	-15,153,037,054
무형자산의 취득	-5,876,347,046	-2,226,233,044
III. 재무활동으로 인한 현금흐름	88,140,394,270	-23,937,406,599
단기차입금의 증가	1,288,000,000,000	908,000,000,000
단기차입금의 감소	-1,199,200,000,000	-931,000,000,000
리스부채 상환	-659,605,730	-468,999,999
배당금의 지급	-	-468,406,600
IV. 현금및현금성자산의 순증감(I+II+III)	-3,244,139,687	54,257,660,444
V. 기초의 현금및현금성자산	7,958,891,448	1,288,559,796
VI. 기말의 현금및현금성자산	4,714,751,761	55,546,220,240

5. 재무제표 주석

제 29(당) 기 3분기 2021년 9월 30일 현재

제 28(전) 기 3분기 2020년 9월 30일 현재

세메스 주식회사

1. 회사의 개요

세메스 주식회사(이하 "당사")는 삼성전자 주식회사와 일본의 Dai Nippon Screen MFG Co., Ltd. 및 Soei Tsusho Co., Ltd. 간에 1992년 11월 19일자로 체결된 합작투자계약에 의해 반도체 및 액정디스플레이 장비의 제조, 판매, 유지보수를 사업목적으로 하여 1993년 1월 4일에 설립된 합작투자법인으로 1994년 3월에 외자도입법에 의거 재정경제부에 외국인투자 기업으로 등록되었습니다. 이후 1999년 5월에 삼성전자 주식회사와 Dai Nippon Screen MFG Co., Ltd.가 Soei Tsusho Co., Ltd.의 지분을 공동인수하였으며, 2010년 10월에 삼성전자 주식회사가 Dai Nippon Screen MFG Co., Ltd.의 지분을 전량 인수하였습니다. 당사는 2013년 1월 1일자로 동일지배하의 기업인 세크론(주)과 지이에스(주)를 흡수합병하였습니다.

한편, 당분기말 현재의 자본금은 11,866,320천원이고, 주요 주주는 삼성전자 주식회사 (91.54%)입니다.

2. 재무제표의 작성기준

(1) 회계기준의 적용

당사의 분기재무제표는 한국채택국제회계기준에 따라 작성되는 요약중간재무제표입니다. 동 재무제표는 기업회계기준서 제1034호 '중간재무보고'에 따라 작성되었으며 연차재무제표에서 요구되는 정보에 비하여 적은 정보를 포함하고 있습니다. 선별적 주석에는 직전 연차보고기간말 후 발생한 당사의 재무상태와 경영성과의 변동을 이해하는 데 유의적인 거래나 사건에 대한 설명을 포함하고 있습니다.

당사의 재무제표는 기업회계기준서 제1027호 '별도재무제표'에 따른 별도재무제표로서 지배기업, 관계기업의 투자자 또는 공동지배기업의 참여자가 투자자산을 피투자자의 보고된 성과와 순자산에 근거하지 않고 직접적인 지분투자에 근거한 회계처리로 표시한 재무제표입니다.

(2) 추정과 판단

한국채택국제회계기준에서는 중간재무제표를 작성함에 있어서 회계정책의 적용이나, 중간보고기간말 현재 자산, 부채 및 수익, 비용의 보고금액에 영향을 미치는 사항에 대하여 경영진의 최선의 판단을 기준으로 한 추정치와 가정의 사용을 요구하고 있습니다. 중간보고기간말 현재 경영진의 최선의 판단을 기준으로 한 추정치와 가정이 실제 환경과 다를 경우 이러

한 추정치와 실제결과는 다를 수 있습니다.

분기재무제표에서 사용된 당사의 회계정책 적용과 추정금액에 대한 경영진의 판단은 2020년 12월 31일로 종료되는 회계연도의 연차재무제표와 동일한 회계정책과 추정의 근거를 사용하였습니다.

3. 유의적인 회계정책

분기재무제표에 적용된 회계정책은 직전 연차재무제표에 적용한 회계정책과 동일합니다. 2021년 1월 1일부터 시행되는 새로운 회계기준이 있으나, 그 기준들은 당사의 재무제표에 중요한 영향을 미치지 않습니다

4. 현금및현금성자산 등

(1) 당분기말과 전기말 현재 현금및현금성자산의 내역은 다음과 같습니다.

(단위: 천원)		
구 분	제 29(당) 기 3분기	제 28(전) 기
예 금	5,829,207	7,958,891

(2) 당분기말과 전기말 현재 사용이 제한된 예금 등의 내역은 다음과 같습니다.

(단위: 천원)			
구 분	제 29(당) 기 3분기	제 28(전) 기	비 고
기타의금융자산-비유동	41,500	41,500	당좌개설보증금, 정기예금
장기성매출채권 및 기타채권	52,500	75,600	예치보증금

5. 매출채권및기타채권

(1) 당분기말과 전기말 현재 매출채권및기타채권의 내역은 다음과 같습니다.

(단위: 천원)				
구 분	제 29(당) 기 3분기		제 28(전) 기	
	유동성	비유동성	유동성	비유동성
매 출 채 권	724,697,224	-	555,149,429	-
미 수 금	13,730,470	-	1,021,348	-
예치보증금	-	52,500	104,170	75,600
보 증 금	-	10,210,338	-	5,913,669
합 계	738,427,694	10,262,838	556,274,947	5,989,269

당분기 중 매출의 10% 이상 비중을 차지하는 매출처는 삼성전자(주)와 그 종속기업들 입니

다.

(2) 당분기말과 전기말 현재 대손충당금 차감 전 총액 기준에 의한 매출채권및기타채권과 관련된 대손충당금의 내역은 다음과 같습니다.

(단위: 천원)				
구 분	제 29(당) 기 3분기		제 28(전) 기	
	유동성	비유동성	유동성	비유동성
매출채권및기타채권 총 장부금액	738,741,127	10,262,838	556,661,156	5,989,269
대손충당금:				
- 매출채권	-256,583	-	-381,058	-
- 미수금	-56,850	-	-5,151	-
대손충당금 합계	-313,433	-	-386,209	-
매출채권및기타채권 순 장부금액	738,427,694	10,262,838	556,274,947	5,989,269

(3) 당분기와 전분기 중 매출채권및기타채권의 대손충당금의 변동은 다음과 같습니다.

(단위: 천원)		
구 분	제 29(당) 기 3분기	제 28(전) 기 3분기
기초금액	386,209	684,166
대손상각비(환입)	-65,782	-223,972
제각	-6,994	-27,342
분기말금액	313,433	432,852

6. 재고자산

(1) 당분기말과 전기말 현재 재고자산의 내역은 다음과 같습니다.

(단위: 천원)						
구 분	제 29(당) 기 3분기			제 28(전) 기		
	취득원가	평가손실 충당금	장부금액	취득원가	평가손실 충당금	장부금액
재공품	590,826,477	-13,699,976	577,126,501	631,609,916	-12,718,900	618,891,016
원재료	195,902,271	-16,302,531	179,599,740	145,780,475	-14,551,883	131,228,592
저장품	496,615	-	496,615	570,077	-	570,077
미착품	117,073	-	117,073	683,434	-	683,434
합 계	787,342,436	-30,002,507	757,339,929	778,643,902	-27,270,783	751,373,119

(2) 당분기와 전분기 중 재고자산평가와 관련하여 인식한 평가손실 및 평가손실환입은 다음

과 같습니다.

(단위: 천원)		
구 분	제 29(당) 기 3분기	제 28(전) 기 3분기
매출원가:		
- 재고자산평가손실(환입)	2,731,724	-11,524,134

7. 장·단기금융자산

당분기말 및 전기말 현재 금융자산의 내역은 다음과 같습니다.

(단위: 천원)		
구 분	제 29(당) 기 3분기	제 28(전) 기
유동 :		
채무증권-상각후원가 공정가치 측정	12,800,314	10,600,000
비유동 :		
채무증권-당기손익 공정가치 측정	330,116	330,116

8. 종속기업투자주식

당분기말과 전기말 현재 종속기업투자주식의 내역은 다음과 같습니다.

(단위 : 천원)					
회사명	소재지	제 29(당) 기 3분기		제 28(전) 기	
		지분율	장부금액	지분율	장부금액
SEMES AMERICA INC.	미국	100%	71,225	100%	71,225
SEMES (XIAN) Co., Ltd.	중국	100%	157,122	100%	157,122
에스브이아이씨43호신기술사업투자조합 (*)	대한민국	99%	6,444,900	99%	2,970,000
합 계			6,673,247		3,198,347

(*) 2018년 중 99%를 출자하여 지분을 신규로 취득하였으며, 조합이 성립한 날로부터 7년간 최대 16,830백만원을 추가 출자하기로 약정되어 있습니다

9. 유형자산

(1) 당분기말과 전기말 현재 유형자산의 내역은 다음과 같습니다.

(단위: 천원)						
구 분	제 29(당) 기 3분기			제 28(전) 기		
	취득원가	감가상각 누계액	장부금액	취득원가	감가상각 누계액	장부금액
토 지	49,125,914	-	49,125,914	49,125,914	-	49,125,914
건 물	93,394,521	-21,232,549	72,161,972	88,279,719	-19,254,704	69,025,015

구 축 물	5,935,867	-3,392,445	2,543,422	5,921,821	-3,096,673	2,825,148
기 계 장 치	154,645,496	-101,240,694	53,404,802	152,041,936	-93,173,880	58,868,056
차량운반구	874,121	-554,887	319,234	842,493	-581,725	260,768
공구기구비품	47,131,000	-32,188,743	14,942,257	44,491,362	-29,077,932	15,413,430
건설중인자산	62,254,182	-	62,254,182	2,928,447	-	2,928,447
합 계	413,361,101	-158,609,318	254,751,783	343,631,692	-145,184,914	198,446,778

(2) 당분기 중 유형자산의 증감내역은 다음과 같습니다.

(단위: 천원)						
구 분	기초장부금액	취 득 액	처 분 액	상 각 액	기 타 (*)	기말장부금액
토 지	49,125,914	-	-	-	-	49,125,914
건 물	69,025,015	1,716,571	-63,396	-2,089,518	3,573,300	72,161,972
구 축 물	2,825,148	9,747	-	-295,773	4,300	2,543,422
기 계 장 치	58,868,056	9,562,299	-89,931	-14,986,996	51,374	53,404,802
차량운반구	260,768	438,528	-16,067	-363,995	-	319,234
공구기구비품	15,413,430	4,005,941	-17,930	-4,459,184	-	14,942,257
건설중인자산	2,928,447	65,849,962	-	-	-6,524,227	62,254,182
합 계	198,446,778	81,583,048	-187,324	-22,195,466	-2,895,253	254,751,783

(*) 리스 사용권자산의 해지, 건설중인자산의 대체 등이 포함되어 있습니다.

10. 무형자산

(1) 당분기말과 전기말 현재 무형자산의 내역은 다음과 같습니다.

(단위: 천원)						
구 분	제 29(당) 기 3분기			제 28(전) 기		
	취득원가	상각누계액	장부금액	취득원가	상각누계액	장부금액
산업재산권	9,522,097	-3,432,178	6,089,919	8,334,667	-3,397,221	4,937,446
소프트웨어	54,060,444	-35,487,476	18,572,968	50,748,268	-30,645,959	20,102,309
시설이용권	2,008,148	-75,066	1,933,082	2,008,148	-75,066	1,933,082
합 계	65,590,689	-38,994,720	26,595,969	61,091,083	-34,118,246	26,972,837

(2) 당분기 중 무형자산의 증감내역은 다음과 같습니다.

(단위: 천원)						
구 분	기초장부금액	취 득 액	처 분 액	상 각 액	대 체 액	기말장부금액
산업재산권	4,937,446	1,762,094	-59,467	-550,154	-	6,089,919
소프트웨어	20,102,309	1,031,099	-	-4,841,517	2,281,077	18,572,968
시설이용권	1,933,082	-	-	-	-	1,933,082

합	계	26,972,837	2,793,193	-59,467	-5,391,671	2,281,077	26,595,969
---	---	------------	-----------	---------	------------	-----------	------------

(3) 당분기 및 전분기 중 발생한 연구개발비는 각각 60,593,548천원 및 48,718,671천원입니다.

11. 지급보증내역

당분기말 현재 당사가 타인으로부터 제공받은 지급보증의 내역은 다음과 같습니다.

(원화단위:천원, 외화단위: USD)			
제 공 자	보증한도금액	보증실행금액	보 증 내 용
서울보증보험(주)	4,330,341	-	전세금보증/거래이행보증 외
한국무역보험공사	USD 46,010,000	USD 5,300,473	단기수출보험(일반수출)
KEB하나은행	USD 10,000,000	USD 1,728,540	외화지급보증

12. 매입채무및기타채무

당분기말과 전기말 현재 매입채무및기타채무의 내역은 다음과 같습니다.

(단위: 천원)				
구 분	제 29(당) 기 3분기		제 28(전) 기	
	유동성	비유동성	유동성	비유동성
매입채무	97,657,370	-	129,116,898	-
미지급금	47,306,289	1,197,969	67,495,154	259,353
미지급비용	16,852,194	4,482,206	52,607,518	4,105,777
예 수 금	1,968,856	-	6,302,305	-
선수수익	1,475,880	-	102,294	-
합 계	165,260,589	5,680,175	255,624,169	4,365,130

13. 단기차입금

당분기말 및 전기말 현재 단기차입금 내역은 다음과 같습니다.

(단위: 천원)				
구 분	차입처	이자율(%)	제 29(당) 기 3분기	제 28(전) 기
일반자금대출 등	KDB산업은행	1.07~1.55%	220,800,000	132,000,000
합 계			220,800,000	132,000,000

※ 이자율은 2021년 3분기 기준입니다.

14. 충당부채

당분기 중 충당부채의 변동내역은 다음과 같습니다.

(단위: 천원)

구 분	기초장부금액	증가액	감소액	기말장부금액
판매보증충당부채	14,104,516	63,608,833	46,749,942	30,963,407
장기판매보증충당부채	4,653,595	4,251,034	-	8,904,629
상여충당부채	-	39,873,441	-	39,873,441
합 계	18,758,111	107,733,308	46,749,942	79,741,477

15. 확정급여부채

(1) 당분기말과 전기말 현재 확정급여제도와 관련하여 재무상태표에 인식된 금액은 다음과 같습니다.

(단위: 천원)		
구 분	제 29(당) 기 3분기	제 28(전) 기
확정급여채무의 현재가치	122,270,188	115,018,582
사외적립자산의 공정가치	-119,357,142	-122,693,194
재무상태표상 확정급여부채	2,913,046	-7,674,612

(2) 당분기와 전기 중 확정급여채무의 현재가치 변동은 다음과 같습니다.

(단위: 천원)		
구 분	제 29(당) 기 3분기	제 28(전) 기
기초금액	115,018,582	101,983,087
당기근무원가	10,994,352	13,059,639
이자원가	2,865,558	2,953,370
재측정요소	-	-571,065
인구통계적가정에 의한 변동	-	-1,008,960
재무적가정의 변동으로 인한 효과	-	-2,359,615
경험조정으로 인한 효과	-	2,797,510
지급액	-6,608,304	-2,337,389
확정기여제도로의 전환	-	-69,060
기말금액	122,270,188	115,018,582

(3) 당분기와 전기 중 사외적립자산의 공정가치 변동은 다음과 같습니다.

(단위: 천원)		
구 분	제 29(당) 기 3분기	제 28(전) 기
기초금액	122,693,194	99,186,018
이자수익	3,065,282	2,879,595

재측정요소	-	-965,970
사외적립자산 납입액	-	24,000,000
지급액	-6,401,334	-2,337,389
확정기여제도로의 전환	-	-69,060
기말금액	119,357,142	122,693,194

(4) 당분기 및 전기말 현재 사외적립자산의 내역은 다음과 같습니다.

(단위: 천원)		
구 분	제 29(당) 기 3분기	제 28(전) 기
국민연금전환금	12,925	14,105
퇴직연금예치금	119,344,217	122,679,089
합 계	119,357,142	122,693,194

(5) 당분기와 전분기 중 확정급여부채와 관련하여 손익으로 인식된 비용은 다음과 같습니다.

(단위: 천원)		
구 분	제 29(당) 기 3분기	제 28(전) 기 3분기
당기근무원가	10,994,352	9,794,730
순이자원가	-199,724	55,331
합 계	10,794,628	9,850,061

16. 리스부채

당분기말 및 전기말 현재 당사의 리스부채 내역은 다음과 같습니다.

(단위: 천원)		
구 분	제 29 (당) 기 3분기	제 28 (전) 기
단기리스부채	839,900	481,497
장기리스부채	1,920,139	949,405

17. 자본금 및 자본잉여금

(1) 당분기말과 전기말 현재 당사의 자본금 내역은 다음과 같습니다.

(단위: 원)		
구 분	제 29(당) 기 3분기	제 28(전) 기
수권주식수	20,000,000주	20,000,000주
주당금액	5,000	5,000
발행주식수	2,373,264주	2,373,264주
보통주자본금	11,866,320,000	11,866,320,000

(2) 자본잉여금

당분기말과 전기말 현재 자본잉여금의 구성내역은 다음과 같습니다.

(단위: 천원)		
구 분	제 29(당) 기 3분기	제 28(전) 기
주식발행초과금	69,053,840	69,053,840
기타자본잉여금	8,078,073	8,078,073
합 계	77,131,913	77,131,913

18. 기타자본

당분기말과 전기말 현재 기타자본의 내역은 다음과 같습니다.

(단위: 천원)		
구 분	제 29(당) 기 3분기	제 28(전) 기
자기주식	-7,918,536	-7,918,536
확정급여부채의 재측정요소	-18,724,584	-18,724,584
합 계	-26,643,120	-26,643,120

19. 영업이익

(1) 판매비와관리비

당분기와 전분기 중 판매비와관리비의 내역은 다음과 같습니다.

(단위: 천원)				
구 분	제 29(당) 기 3분기		제 28(전) 기 3분기	
	3개월	누적	3개월	누적
급여	7,546,099	21,910,350	6,951,916	21,035,318
퇴직급여	438,228	1,862,547	631,005	2,241,456
복리후생비	1,746,374	5,010,886	1,199,261	3,189,358
임차료	-2,688	-30,224	34,421	203,433
감가상각비	1,410,206	4,028,201	1,164,689	3,148,166
세금과공과	270,779	957,425	235,522	786,929
광고선전비	-1,581,212	140,955	64,939	1,868,910
여비교통비	120,364	314,988	45,830	159,372
지급수수료	3,220,941	16,643,114	2,224,224	5,878,495
서비스비	34,500,434	103,483,852	17,165,259	44,270,616
교육훈련비	431,582	1,051,842	218,287	794,362
전산비	551,828	1,628,513	434,199	1,536,734

회의비	84,909	345,941	118,529	355,476
행사비	25,635	54,974	41,433	57,207
대손상각비(환입)	-45,717	13,321	-14,434	-198,720
무형자산상각비	1,358,733	3,997,411	1,053,747	2,983,642
연구개발비	27,030,884	60,593,548	16,286,873	48,718,671
기타	746,758	2,180,084	432,956	1,520,811
합 계	77,854,137	224,187,728	48,288,656	138,550,236

(2) 비용의 성격별 분류

당분기와 전분기의 발생비용(분기포괄손익계산서 상의 매출원가 및 판매비와관리비를 합한 금액)에 대한 성격별 분류내역은 다음과 같습니다.

(단위: 천원)				
구 분	제 29(당) 기 3분기		제 28(전) 기 3분기	
	3개월	누적	3개월	누적
재고자산의 변동	70,673,735	116,063,620	-84,062,488	-197,336,541
원재료 등의 사용액	304,137,633	1,494,280,220	361,274,716	1,167,088,298
급여	58,583,939	187,975,540	52,168,290	163,529,749
복리후생비	10,012,808	30,676,161	7,034,723	19,739,442
감가상각비	7,586,702	22,195,467	6,315,714	18,637,501
무형자산상각비	1,853,795	5,391,672	1,375,074	3,905,037
소모품비	2,435,399	4,554,935	2,438,045	10,203,150
여비교통비	1,429,980	4,346,232	1,295,879	3,580,264
지급수수료	12,070,120	43,093,637	10,014,343	28,065,623
전산비	2,595,021	7,674,998	2,123,832	6,337,873
기술사용료	14,267	1,796,730	372,846	1,238,870
연구자재비	20,897,805	20,900,082	5,586,378	15,602,928
서비스비	34,500,434	103,483,852	17,165,259	44,270,616
임가공비	3,135,795	87,988,055	14,088,525	57,137,552
위탁용역비	884,451	2,591,333	874,512	2,403,077
기타비용	12,898,832	41,045,985	13,191,661	36,169,563
합 계	543,710,715	2,174,058,519	411,257,309	1,380,573,002

20. 금융수익 및 금융비용

당분기와 전분기 중 순금융수익(비용)의 내역은 다음과 같습니다.

(단위: 천원)		
구 분	제 29(당) 기 3분기	제 28(전) 기 3분기
금융수익:		
이자수익	41,784	60,709

외환차익	5,344,463	1,140,050
외화환산이익	1,595,253	3,896,918
소 계	6,981,500	5,097,677
금융비용:		
이자비용	3,915,387	4,031,293
외환차손	3,883,596	4,876,853
외화환산손실	277,840	481,554
소 계	8,076,823	9,389,700
순금융수익	-1,095,323	-4,292,023

21. 법인세비용(수익)

당분기와 전분기의 법인세비용(수익)의 구성내용은 다음과 같습니다.

(단위: 천원)		
구 분	제 29(당) 기 3분기	제 28(전) 기 3분기
법인세부담액	86,835,390	74,065,709
과거기간 법인세에 대하여 당기에 인식한 조정사항	2,612,734	-4,408,843
일시적차이로 인한 이연법인세 변동액	-19,157,586	586,046
법인세비용(수익)	70,290,538	70,242,912
유효세율(*)	24.7%	26.28%

22. 특수관계자와의 거래

(1) 당분기말 현재 당사와 지배·종속관계에 있는 회사의 내역은 다음과 같습니다.

특수관계구분	회 사 명
지 배 기 업	삼성전자(주)
종 속 기 업	SEMES AMERICA INC., SEMES (XIAN) Co.,LTD., 에스브이아이씨43호신기술사업투자조합

(2) 당분기와 전분기 중 특수관계자와의 매출·매입 및 기타거래 내역은 다음과 같습니다.

① 제 29(당) 기 3분기

(단위: 천원)				
회사명	매출	유형자산취득	기타수익	기타비용
지배기업:				
삼성전자(주)	1,841,356,425	-	16,358	3,009,844
종속기업:				

SEMES AMERICA INC. 등	-	-	-	4,093,409
기타특수관계자:				
Samsung (China) Semiconductor Co.,Ltd	475,674,266	-	-	-
Samsung Austin Semiconductor, LLC	20,095,787	-	-	-
Samsung Suzhou LCD Co., Ltd. 등	8,783,934	-	-	344,986
소 계	504,553,987	-	-	344,986
대규모기업집단계열회사:				
삼성디스플레이(주)	67,247,776	-	-	95,378
삼성코닝어드밴스드글라스(유)	-	-	-	-
삼성전기(주)	-	-	-	-
삼성물산(주)	2,162,231	-	-	192,120
삼성에스디아이(주)	41,793	-	-	144,892
스테코(주)	14,570	-	-	-
삼성생명보험(주)	-	-	514	11,014
삼성웰스토리(주)	-	-	-	5,089,690
(주)멀티캠퍼스	-	-	-	221,336
삼성에스디에스(주)	-	174,235	990	4,763,107
삼성카드(주)	-	-	2,363	299,137
(주)삼성경제연구소	-	-	-	-
삼성화재해상보험(주)	-	-	2,171,683	1,074,992
(주)시큐아이	-	-	180	208,131
(주)에스원	-	-	-	249,520
에스코어(주)	-	-	-	-
(주)호텔신라	-	-	-	-
에스비티엠(주)	-	-	-	40,539
소 계	69,466,370	174,235	2,175,730	12,389,856
합 계	2,415,376,782	174,235	2,192,088	19,838,095

② 제 28(전) 기 3분기

(단위: 천원)					
회사명	매출	원재료매입	유형자산취득	기타수익	기타비용
지배기업:					
삼성전자(주)	1,163,359,647	-	-	-	2,280,500
종속기업:					
SEMES AMERICA INC. 등	-	-	-	-	3,124,069
기타특수관계자:					

Samsung (China) Semiconductor Co.,Ltd	245,670,253	-	-	-	-
Samsung Austin Semiconductor, LLC	7,966,094	-	-	-	-
Samsung Suzhou LCD Co., Ltd. 등	11,644,605	-	-	-	698,755
소 계	265,280,952	-	-	-	698,755
대규모기업집단계열회사:					
삼성디스플레이(주)	154,061,263	-	-	-	289,926
삼성코닝어드밴스드글라스(유)	-	-	-	-	-
삼성전기(주)	11,700	-	-	-	-
삼성물산(주)	1,182,592	-	-	-	-
삼성에스디아이(주)	5,741,439	-	-	-	106,420
스테코(주)	15,920	-	-	-	-
삼성생명보험(주)	-	-	-	370	4,182
삼성웰스토리(주)	-	-	-	-	4,047,917
(주)멀티캠퍼스	-	-	-	-	90,545
삼성에스디에스(주)	-	1,065,440	691,608	720	3,465,180
삼성카드(주)	-	-	-	2,381	268,804
(주)삼성경제연구소	-	-	-	-	-
삼성화재해상보험(주)	-	-	-	232,839	709,211
(주)시큐아이	-	-	-	460	215,974
(주)에스원	-	-	-	-	162,196
에스코어(주)	-	-	-	-	-
(주)호텔신라	-	-	-	-	26,854
에스비티엠(주)	-	-	-	-	5,380
소 계	161,012,914	1,065,440	691,608	236,770	9,392,589
합 계	1,589,653,513	1,065,440	691,608	236,770	15,495,913

(3) 당분기말 및 전기말 현재 특수관계자에 대한 채권·채무내역은 다음과 같습니다.

① 제 29(당) 기 3분기

(단위: 천원)				
회사명	채권		채무	
	매출채권	기타채권	선수금	기타채무
지배기업:				
삼성전자(주)	680,775,640	-	104,535,253	856,349
종속기업:				
SEMES AMERICA INC. 등	-	126,622	-	612,002
기타특수관계자:				
Samsung (China) Semiconductor Co., Ltd.	586,023	-	-	-

Samsung Austin Semiconductor, LLC.	-292,285	-	-	-
Samsung Suzhou LCD Co., Ltd. 등	1,215,869	-	-	52,633
소 계	1,509,607	-	-	52,633
대규모기업집단계열회사:				
삼성디스플레이(주)	16,996,238	-	1,889,100	2,521
삼성코닝어드밴스드글라스(유)	-	-	-	-
삼성전기(주)	-	-	-	-
삼성물산(주)	50,600	-	-	-
삼성에스디아이(주)	299,999	-	1,190,000	-
스테코(주)	-	-	-	-
삼성생명보험(주)	-	-	-	-
삼성웰스토리(주)	-	-	-	606,417
(주)멀티캠퍼스	-	-	-	-
삼성에스디에스(주)	-	-	-	2,174,759
삼성카드(주)	-	1,336	-	459,225
(주)삼성경제연구소	-	-	-	100,604
삼성화재해상보험(주)	-	-	-	1,428
(주)시큐아이	-	66	-	102,559
(주)에스원	-	-	-	26,110
에스코어(주)	-	-	-	-
(주)호텔신라	-	-	-	-
에스비티엠(주)	-	-	-	1,018
소 계	17,346,837	1,402	3,079,100	3,474,641
합 계	699,632,084	128,024	107,614,353	4,995,625

② 제 28(전) 기

(단위: 천원)				
회사명	채권		채무	
	매출채권	기타채권	선수금	기타채무
지배기업:				
삼성전자(주)	458,263,748	-	95,030,453	1,156,202
종속기업:				
SEMES AMERICA INC. 등	-	183,346	-	952,992
기타특수관계자:				
Samsung (China) Semiconductor Co., Ltd.	13,050,566	-	-	-
Samsung Austin Semiconductor, LLC.	411,919	-	-	-
Samsung Suzhou LCD Co., Ltd. 등	607,853	-	-	76,215
소 계	14,070,338	-	-	76,215
대규모기업집단계열회사:				
삼성디스플레이(주)	45,089,014	-	13,068,000	2,521
삼성물산(주)	18,528	-	-	-
삼성에스디아이(주)	1,612,178	-	1,190,000	-
스테코(주)	1,551	-	-	-

삼성웰스토리(주)	-	-	-	555,959
(주)멀티캠퍼스	-	-	-	117,887
삼성에스디에스(주)	-	363	-	4,308,131
삼성카드(주)	-	425	-	134,451
(주)삼성경제연구소	-	-	-	10,120
삼성화재해상보험(주)	-	109	-	5,407
(주)시큐아이	-	-	-	106,151
(주)에스원	-	-	-	21,786
에스비티엠(주)	-	-	-	3,598
소 계	46,721,271	897	14,258,000	5,266,011
합 계	519,055,357	184,243	109,288,453	7,451,420

(4) 당분기말 현재 특수관계자를 위하여 제공하거나 특수관계자로부터 제공받고 있는 담보 및 보증의 내역은 없습니다.

23. 위험관리

당사의 자본위험과 금융위험에 대한 관리목적과 정책은 2020년 12월 31일로 종료되는 회계 연도와 동일합니다.

24. 우발부채와 주요약정사항

(1) 매출채권의 양도, 할인 및 구매카드 사용 약정 등

당사는 일시적으로 발생할 수 있는 유동성 위험을 관리하기 위하여 (주)우리은행, 중소기업은행 및 (주)국민은행, 비엔피파리바은행과 상업어음 할인약정을 체결하고 있습니다. 물품 및 서비스의 대가를 지급하기 위하여 (주)하나은행, (주)신한은행 및 중소기업은행과 상생결제론 약정(한도: 3,900억원)을 체결하고 있으며, 당분기말 현재 실행잔액은 23,443백만원입니다.

한편, 당사는 (주)하나은행 30,000백만원 한도의 무역금융약정을 체결하고 있으며, 당분기말 실행잔액은 없습니다.

또한, (주)하나은행 및 (주)신한은행과 각각 50,000백만원, 150,000백만원 한도의 기업어음 한도약정을 체결하고 있으며, 당분기말 현재 실행잔액은 없습니다.

이외에도 (주)산업은행과 90,000백만원 한도의 일반대와 42,000백만원 한도의 시설대, 150,000백만원의 단기대출 약정을 체결하고 있으며, 당분기말 현재 실행잔액은 각각 90,000백만원, 42,000백만원, 88,800백만원입니다.

(2) 주요 기술도입계약

① 반도체 및 디스플레이 제조설비 관련 주요 기술도입계약

당사는 반도체 제조설비 및 디스플레이 제조설비의 제조판매를 위해 1999년 2월 18일자로 일본의 SCREEN Holdings.CO., LTD.(구, Dai Nippon Screen MFG CO., LTD.)와 기술도입계약을 체결하였으며, 동 기술도입계약은 1999년 2월 18일로부터 2년간 유효하며 종료일 이후 상호합의에 의해 1년씩 연장됩니다.

동 기술도입계약에 의하면, 일본의 SCREEN Holdings.CO.,LTD.사는 당사가 가장 유리한

조건에서 기술도입계약 제품을 제조, 사용, 판매할 수 있도록 모든 기술 정보를 제공하고, 이에 대한 대가로 당사는 해당 제품 순매출액의 1% ~ 3%를 기술도입료로 지급하기로 되어 있습니다. 전분기와 당분기 발생한 기술사용료는 없습니다.

② 그 외

제품생산과 관련하여 삼성전자와 기술도입계약을 체결하였으며 계약제품의 매출액에 따라 기술사용료를 지급하도록 되어 있습니다. 이에 대한 대가로 당사는 해당 제품 순매출액의 1.5%~3%를 기술도입료로 지급하기로 되어 있으며, 상기 기술도입계약과 관련된 당분기와 전분기 중 발생한 기술사용료는 각각 1,796,730천원과 1,238,870천원입니다.

25. 현금흐름표

당분기와 전분기 중 현금의 유입과 유출이 없는 중요한 거래내역은 다음과 같습니다.

(단위: 천원)		
구 분	제 29(당) 기 3분기	제 28(전) 기 3분기
유형자산 취득관련 미지급금의 증가(감소)	-6,251,453	-324,403
무형자산 취득관련 미지급금의 증가(감소)	-2,359,151	865,199
유형자산 취득관련 선급금의 증가(감소)	8,015,017	-
무형자산 취득관련 선급금의 증가(감소)	724,003	-3,225,243
리스 사용권자산의 증가(감소)	2,141,896	2,013,952

6. 배당에 관한 사항

주요배당지표

구 분	주식의 종류	당기	전기	전전기
		제29기 3분기	제28기	제 27기
주당액면가액(원)		5,000	5,000	5,000
(연결)당기순이익(백만원)		213,692	201,858	32,659
(별도)당기순이익(백만원)		213,727	201,985	31,409
(연결)주당순이익(원)		91,242	86,189	13,931
현금배당금총액(백만원)		-	-	468
주식배당금총액(백만원)		-	-	-
(연결)현금배당성향(%)		-	-	1.5
현금배당수익률(%)	-	-	-	-
	-	-	-	-
주식배당수익률(%)	-	-	-	-
	-	-	-	-

주당 현금배당금(원)	-	-	-	200
	-	-	-	-
주당 주식배당(주)	-	-	-	-
	-	-	-	-

※ 당사는 주권비상장법인으로 기업공시서식 작성기준에 따라 현금배당수익률을 기재하지 않습니다.

7. 증권의 발행을 통한 자금조달에 관한 사항

7-1. 증권의 발행을 통한 자금조달 실적

[지분증권의 발행 등과 관련된 사항]

- 해당사항 없음

[채무증권의 발행 등과 관련된 사항]

채무증권 발행실적

(기준일 : 2021년 09월 30일)

(단위 : 백만원, %)

발행회사	증권종류	발행방법	발행일자	권면(전자등록)총액	이자율	평가등급 (평가기관)	만기일	상환 여부	주관회사
세메스	기업어음증권	사모	2021.01.13	70,000	1.18%	A1	2021.04.13	상환	-
세메스	기업어음증권	사모	2021.01.20	15,000	1.30%	A1	2021.04.20	상환	-
세메스	기업어음증권	사모	2021.01.28	115,000	1.30%	A1	2021.04.28	상환	-
세메스	기업어음증권	사모	2021.02.16	120,000	1.23%	A1	2021.05.17	상환	-
세메스	기업어음증권	사모	2021.04.20	30,000	1.23%	A1	2021.07.19	상환	-
세메스	기업어음증권	사모	2021.04.28	170,000	1.20%	A1	2021.07.27	상환	-
세메스	기업어음증권	사모	2021.05.17	120,000	1.20%	A1	2021.08.17	상환	-
합 계	-	-	-	640,000	-	-	-	-	-

기업어음증권 미상환 잔액

(기준일 : 2021년 09월 30일)

(단위 : 백만원)

잔여만기	10일 이하	10일초과 30일이하	30일초과 90일이하	90일초과 180일이하	180일초과 1년이하	1년초과 2년이하	2년초과 3년이하	3년 초과	합 계
미상환 잔액	공모	-	-	-	-	-	-	-	-
	사모	-	-	-	-	-	-	-	-
	합계	-	-	-	-	-	-	-	-

단기사채 미상환 잔액

(기준일 : 2021년 09월 30일)

(단위 : 백만원)

잔여만기	10일 이하	10일초과 30일이하	30일초과 90일이하	90일초과 180일이하	180일초과 1년이하	합 계	발행 한도	잔여 한도
------	--------	----------------	----------------	-----------------	----------------	-----	-------	-------

미상환 잔액	공모	-	-	-	-	-	-	-	-
	사모	-	-	-	-	-	-	-	-
	합계	-	-	-	-	-	-	-	-

회사채 미상환 잔액

(기준일 : 2021년 09월 30일)

(단위 : 백만원)

잔여만기		1년 이하	1년초과 2년이하	2년초과 3년이하	3년초과 4년이하	4년초과 5년이하	5년초과 10년이하	10년초과	합 계
미상환 잔액	공모	-	-	-	-	-	-	-	-
	사모	-	-	-	-	-	-	-	-
	합계	-	-	-	-	-	-	-	-

신종자본증권 미상환 잔액

(기준일 : 2021년 09월 30일)

(단위 : 백만원)

잔여만기		1년 이하	1년초과 5년이하	5년초과 10년이하	10년초과 15년이하	15년초과 20년이하	20년초과 30년이하	30년초과	합 계
미상환 잔액	공모	-	-	-	-	-	-	-	-
	사모	-	-	-	-	-	-	-	-
	합계	-	-	-	-	-	-	-	-

조건부자본증권 미상환 잔액

(기준일 : 2021년 09월 30일)

(단위 : 백만원)

잔여만기		1년 이하	1년초과 2년이하	2년초과 3년이하	3년초과 4년이하	4년초과 5년이하	5년초과 10년이하	10년초과 20년이하	20년초과 30년이하	30년초과	합 계
미상환 잔액	공모	-	-	-	-	-	-	-	-	-	-
	사모	-	-	-	-	-	-	-	-	-	-
	합계	-	-	-	-	-	-	-	-	-	-

7-2. 증권의 발행을 통해 조달된 자금의 사용실적

- 해당사항 없음

8. 기타 재무에 관한 사항

1. 대손충당금 설정현황

가. 최근 3사업연도의 계정과목별 대손충당금 설정내역

(단위 : 백만원)

구 분	계정과목	채권 총액	대손충당금	대손충당금 설정률
제 29기 3분기	매출채권	724,954	30	0.0%
	미수금 등	5,703	57	1.0%
	선급금(계약금)	8,015	80	1.0%
	합 계	738,672	167	0.0%
제 28기	매출채권	555,530	381	0.1%
	미수금 등	604	6	1.0%
	선급금(계약금)	34	-	1.0%
	합 계	556,168	387	0.1%
제 27기	매출채권	606,754	682	0.1%
	미수금 등	433	4	1.0%
	선급금(계약금)	366	4	1.0%
	합 계	607,553	690	0.1%

나. 최근 3사업연도의 대손충당금 변동현황

(단위 : 백만원)

구 분	제 29기 3분기	제 28기	제 27기
1. 기초 대손충당금 잔액합계	387	690	3,952
2. 순대손처리액 (① - ② ± ③)	-	1	-
① 대손처리액 (상각채권액)	-	1	-
② 상각채권회수액	-	-	-
③ 기타증감액	-	-	-
3. 대손상각비 계상(환입)액	220	302	3,262
4. 기말 대손충당금 잔액합계	167	387	690

다. 매출채권 등 관련 대손충당금 설정방침

- 당사는 미수금 등에 대하여 1%의 대손충당금을 설정하고 있습니다.

매출채권의 대손충당금은 개별분석을 통해 산출하고, 개별분석에 해당되지 않는 채권은 과거의 대손경험율로 산출하고 있습니다.

(1) 개별분석 : 거래처의 부도 또는 영업정지, 분쟁중인 채권등에 대하여는 개별분석을 통하여 채권의 회수가능성을 다음의 기준에 따라 설정

[대손 설정기준]

상 황	설정률
회수가 확실시되는 채권	0%

분쟁	25%
수금의뢰	50%
소송	75%
부도	100%

(2) 대손경험율 : 개별분석에 해당되지 않는 채권에 대해서는 과거 3년간 발생한 채권 평균 잔액에 대한 신용손실 경험 등을 근거로 대손경험율을 산정하여 설정

- (3) 대손처리기준 : 매출채권 등에 대해 다음과 같은 사유 발생시 실제 대손처리
- 파산, 부도, 강제집행, 사업의 폐지, 채무자의 사망, 실종 등으로 인해 채권의 회수불능이 객관적으로 입증된 경우
 - 소송에 패소하였거나 법적 청구권이 소멸한 경우
 - 외부 채권회수 전문기관이 회수가 불가능하다고 통지한 경우
 - 담보물을 처분하거나 보험사로부터 보험금을 수령한 경우
 - 회수에 따른 비용이 채권금액을 초과하는 경우
 - 채권회수에 대한 분쟁이 3년 이상 지속된 경우

라. 당 3분기말 현재 경과기간별 매출채권잔액 현황

(단위 : 백만원)

구분		6개월 이하	6개월 초과 1년 이하	1년 초과 3년 이하	3년 초과	계
금액	일반	12,966	2,969	3,571	5,797	25,303
	특수관계자	680,944	11,132	7,575	-	699,651
	계	693,910	14,101	11,146	5,797	724,954
구성비율		95.71%	1.95%	1.54%	0.80%	100.00%

2. 재고자산의 보유 및 실사내역 등

가. 최근 3사업연도의 재고자산의 사업부문별 보유현황

(단위 : 백만원)

사업부문	계정과목	제 29기 3분기	제 28기	제 27기	비고
반도체장비	재공품	574,898	578,516	341,814	-
	원재료	191,941	143,089	118,946	-
	미착원재료	117	683	206	-
	저장품	497	570	391	-
	소 계	767,453	722,858	461,357	-
FPD장비	재공품	15,928	53,094	42,300	-
	원재료	3,961	2,691	3,572	-
	소 계	19,889	55,785	45,872	-

합 계	재공품	590,826	631,610	384,114	-
	원재료	195,902	145,780	122,518	-
	미착원재료	117	683	206	-
	저장품	497	570	391	-
	합 계	787,342	778,643	507,229	-
총자산대비 재고자산 구성비율(%) [재고자산÷기말자산총계×100]		40.43%	47.06%	34.71%	-
재고자산회전율(회수) [연환산 매출원가÷{(기초재고+기말재고)÷2}]		3회	3회	2회	-

나. 재고자산의 실사내역 등

(1) 실사일자

- 당사는 5월말 및 11월말 기준으로 연 2회 재고자산 실사를 실시하고 있습니다.
- 재고조사시점과 기말시점의 재고자산 변동내역은 해당기간 전체 재고의 입출고 내역의 확인을 통해 재무상태표일기준 재고자산의 실재성을 확인하고 있습니다.

(2) 실사방법

- 사내보관재고 : 폐창식 전수조사
- 사외보관재고 : 제3자 보관재고, 운송중인재고에 대해선 전수로 물품보유확인서 또는 장치확인서 징구 및 표본조사 병행
- 외부감사인은 당사의 재고실사에 입회 확인하고 일부 항목에 대해 표본추출 하여 그 실재성 및 완전성을 확인합니다.

(3) 장기체화재고등 내역

재고자산의 시가가 취득원가보다 하락한 경우에는 저가법을 사용하여 재고자산의 재무상태표가액을 결정하고 있으며, 당기말 현재 재고자산에 대한 평가내역은 장부와 일치합니다.

3. 공정가치평가 내역

당사의 회계정책과 공시사항은 다수의 금융 및 비금융자산과 부채에 대해 공정가치 측정이 요구되고 있습니다. 당사는 공정가치평가 정책과 절차를 수립하고 있습니다. 동 정책과 절차에는 공정가치 서열체계에서 수준 3으로 분류되는 공정가치를 포함한 모든 유의적인 공정가치 측정의 검토를 책임지는 평가부서의 운영을 포함하고 있으며, 그 결과는 재무담당임원에게 직접 보고되고 있습니다.

평가부서는 정기적으로 관측가능하지 않은 유의적인 투입변수와 평가 조정을 검토하고 있습니다. 공정가치측정에서 중개인 가격이나 평가기관과 같은 제3자 정보를 사용하는 경우, 평가부서에서 제3자로부터 입수한 정보에 근거한 평가가 공정가치 서열체계 내 수준별 분류를 포함하고 있으며 해당 기준서의 요구사항을 충족한다고 결론을 내릴 수 있는지 여부를 판단하고 있습니다.

자산이나 부채의 공정가치를 측정하는 경우, 당사는 최대한 시장에서 관측가능한 투입변수

를 사용하고 있습니다. 공정가치는 다음과 같이 가치평가기법에 사용된 투입변수에 기초하여 공정가치 서열체계 내에서 분류됩니다.

- 수준 1: 측정일에 동일한 자산이나 부채에 대한 접근 가능한 활성시장의 조정되지 않은 공시가격
- 수준 2: 수준 1의 공시가격 이외에 자산이나 부채에 대해 직접적으로 또는 간접적으로 관측가능한 투입변수
- 수준 3: 자산이나 부채에 대한 관측가능하지 않은 투입변수

4. 수주계약 현황

2021년 3분기말 현재 당사 재무제표에 중요한 영향을 미치는 장기공급계약 수주거래는 없습니다.

IV. 이사의 경영진단 및 분석의견

당사는 기업공시서식 작성기준에 따라 분,반기보고서의 본 항목을 기재하지 않습니다.

V. 회계감사인의 감사의견 등

1. 외부감사에 관한 사항

당사는 반기, 기말 감사를 진행함에 따라 분기보고서의 본 항목을 기재하지 않습니다.

2. 내부통제에 관한 사항

- 해당사항 없음

VI. 이사회 등 회사의 기관에 관한 사항

1. 이사회에 관한 사항

가. 이사회 구성 개요

- 당사의 이사회는 사내이사 3인 (강창진, 배정용, 이환구)과 기타비상무이사 2인(성 덕용, 김명철) 총 5인의 이사로 구성되어 있습니다.
- 강창진 대표이사는 이사회 의장을 겸직하고 있습니다.

이사회 내에는 소위원회가 설치되어 있지 않습니다.

※ 2021년 9월말 기준입니다.

※ 2021년 3월 25일 주주총회를 통해 김홍식, 박현정 이사가 사임하였고 성덕용, 김명철 이사가 신규 선임되었습니다.

사외이사 및 그 변동현황

(단위 : 명)

이사의 수	사외이사 수	사외이사 변동현황		
		선임	해임	중도퇴임
5	-	-	-	-

나. 중요의결사항 등

회 차	개최일자	의 안 내 용	가결여부	대표이사	사내이사			기타비상무이사				감사	
				강창진	배정용	이환구	김홍식	박현정	성덕용	김명철	오종훈	지용준	
				(100%)	(100%)	(100%)	(100%)	(100%)	(100%)	(100%)	(100%)	(100%)	
2021년 1차	2021.02.10	- 제28기 주주총회 소집결정의 건	가결	찬성	찬성	찬성	찬성	찬성	(선임前)	(선임前)	찬성		
		- 영업보고서 승인의 건	가결	찬성	찬성	찬성	찬성	찬성			찬성		
		- 재무제표 승인의 건	가결	찬성	찬성	찬성	찬성	찬성			찬성		
		- 배당안 승인의 건	재협의	-	-	-	-	-			-		
		- 여신한도 승인의 건	가결	찬성	찬성	찬성	찬성	찬성			찬성		
2021년 2차	2021.03.04	- 배당안 승인의 건	가결	찬성	찬성	찬성	찬성	찬성	(선임前)	(선임前)	찬성	(선임前)	
		- 영업보고서 및 재무제표 변경 승인의 건	가결	찬성	찬성	찬성	찬성	찬성			찬성		
		- 여신한도 승인의 건	가결	찬성	찬성	찬성	찬성	찬성			찬성		
2021년 3차	2021.05.14	- 대외 후원금(기부금) 승인의 건	가결	찬성	찬성	찬성	(사임)	(사임)	찬성	찬성	(사임)	찬성	
		- 21년 안전 및 보건에 관한 계획 승인의 건	가결	찬성	찬성	찬성			찬성	찬성		찬성	
2021년 4차	2021.08.25	- 여신한도 연장 승인의 건	가결	찬성	찬성	찬성	(사임)	(사임)	찬성	찬성	(사임)	찬성	

※ 괄호 안의 비율은 사업연도중 개최된 이사회 총 횟수에 대한 개인별 참석 비율입니다.

※ 사업연도중 사임하거나 선임된 이사에 대해서는 임기 내 개최된 이사회 횟수 대비 개인별 참석 비율을 기재하였습니다.

※ 2021년 3월 25일, 성덕용, 김명철 이사가 신규 선임되었으나 1, 2차 이사회가 등기일 (2021년 4월 8일) 이전에 개최되어 전임 이사가 결의하였습니다.

다. 이사회내의 위원회

- 해당사항 없음

라. 이사의 독립성

(1) 이사의 선임

- 이사는 주주총회에서 선임하며, 주주총회에서 선임할 이사 후보자는 이사회가 선정하여 주주총회에 제출할 의안으로 확정하고 있습니다.

이사의 선임 관련하여 관련법규에 의거한 주주제안이 있는 경우, 이사회는 적법한 범위 내에서 이를 주주총회에 의안으로 제출하고 있습니다.

이러한 절차에 따라 선임된 이사는 다음과 같습니다.

직명	성명	추천인	활동분야 (담당업무)	회사와의 거래	최대주주 또는 주요주주와의 관계	임기 (연임여부/횟수)
대표이사	강창진	이사회	경영전반총괄	해당없음	계열회사 임원	'19.03~22.03 (해당없음)
사내이사	배정용	이사회	연구 업무		계열회사 임원	'19.03~22.03 (해당없음)
사내이사	이환구	이사회	경영지원 업무		계열회사 임원	'20.03~23.03 (해당없음)
기타비상무이사	성덕용	이사회	경영전반에 대한 업무		소속임원	'21.03~24.03 (해당없음)
기타비상무이사	김명철	이사회	경영전반에 대한 업무		소속임원	'21.03~24.03 (해당없음)

※ 2021년 9월말 기준입니다.

(2) 사외이사후보 추천위원회

- 해당사항 없음

사외이사 교육 미실시 내역

사외이사 교육 실시여부	사외이사 교육 미실시 사유
미실시	-

※ 당사는 공시대상기간 중 재직한 사외이사가 없습니다.

2. 감사제도에 관한 사항

가. 감사의 인적사항

- 당사는 본 보고서 제출일 현재 감사위원회를 별도로 설치하고 있지 아니하며, 주주총회 결의에 의하여 선임된 감사 1명이 감사업무를 수행하고 있습니다.
- 감사의 임기는 취임 후 3년 내의 최종의 결산에 관한 정기주주총회의 종결시까지로 하고 있습니다.

성 명	주 요 경 력	비 고
지응준	학력 : 연세대학교(博士) 경력 : 現) 삼성전자 반도체 硏 기술기획팀장	-

나. 감사의 독립성

- 당사의 감사는 임시총회의 소집을 청구할 수 있으며, 이사회에 참석하여 독립적으로 이사의 업무를 감독할 수 있으며, 제반업무와 관련하여 관련 장부 및 관계서류를 해당부서에 제출을 요구할 수 있습니다. 또한 필요시 회사로부터 영업에 관한 사항을 보고 받을 수 있으며, 적절한 방법으로 경영정보에 접근 할 수 있습니다.

다. 감사의 주요 활동 내용

회 차	개최일자	의 안 내 용	가결여부	비 고
1	2017.3.28	제24기 사업년도의 회계 및 업무에 대한 감사	가결	-
2	2018.3.29	제25기 사업년도의 회계 및 업무에 대한 감사	가결	-
3	2019.3.27	제26기 사업년도의 회계 및 업무에 대한 감사	가결	-
4	2020.3.26	제27기 사업년도의 회계 및 업무에 대한 감사	가결	-
5	2021.3.25	제28기 사업년도의 회계 및 업무에 대한 감사	가결	-

※ 해당 시점 감사인의 활동 내역을 기재하였습니다.

라. 교육 실시 계획 및 현황

외부전문가, 재무관련부서 및 감사 관련부서가 주체가 되어 내부회계관리제도 등에 대하여 교육을 실시할 계획입니다.

마. 감사 교육 미실시 내역

감사 교육 실시여부	감사 교육 미실시 사유
미실시	교육 일정 변경

바. 감사 지원조직 현황

부서(팀)명	직원수(명)	직위(근속연수)	주요 활동내역
경영지원팀 지원그룹	2	직원(평균 22년)	내부회계 평가지원

사. 준법지원인 지원조직 현황

※ 당사는 준법지원인을 선임하고 있지 않으며, 별도 지원조직이 존재하지 않습니다.

3. 주주총회 등에 관한 사항

가. 투표제도 현황

(기준일 : 2021년 09월 30일)

투표제도 종류	집중투표제	서면투표제	전자투표제
도입여부	배제	미도입	미도입
실시여부	-	-	-

나. 의결권 현황

당사가 발행한 보통주는 2,373,264주이며 정관상 발행할 주식 총수(20,000,000주)의 11.87%에 해당됩니다. 이 중 당사가 보유하고 있는 보통주 자기주식 31,231주는 의결권이 없으며, 의결권 행사 가능 주식수는 2,342,033주입니다.

(기준일 : 2021년 09월 30일)

(단위 : 주)

구 분	주식의 종류	주식수	비고
발행주식총수(A)	보통주	2,373,264	-
	우선주	-	-
의결권없는 주식수(B)	보통주	31,231	상법 제369조 2항 자기주식
	우선주	-	-
정관에 의하여 의결권 행사가 배제된 주식수(C)	보통주	-	-
	우선주	-	-
기타 법률에 의하여 의결권 행사가 제한된 주식수(D)	보통주	-	-
	우선주	-	-
의결권이 부활된 주식수(E)	보통주	-	-
	우선주	-	-
의결권을 행사할 수 있는 주식수 (F = A - B - C - D + E)	보통주	2,342,033	-
	우선주	-	-

다. 주주총회 의사록 요약

주총일자	안 건	결의내용	비 고
------	-----	------	-----

제24기 주주총회 (2017.3.28)	1. 제24기(2016.1.1~12.31) 재무제표 승인의 건 2. 이사 보수한도 승인의 건	가결 가결	-
제25기 주주총회 (2018.3.29)	1. 제25기(2017.1.1~12.31)재무제표 승인의 건 2. 이사 보수한도액 승인의 건 3. 이사 변경 선임의 건 4. 감사 변경 선임의 건 5. 정관변경의 건	가결 가결 가결 가결 가결	-
제26기 주주총회 (2019.3.27)	1. 제26기 재무제표(2018.1.1~12.31) 승인의 건 2. 이사 보수한도 승인의 건 3. 이사 변경 선임의 건	가결 가결 가결	-
제27기 주주총회 (2020.3.26)	1. 제27기 재무제표(2019.1.1~12.31) 승인의 건 2. 이사, 감사 변경 선임의 건 3. 이사 보수한도 승인의 건	가결 가결 가결	-
제28기 주주총회 (2021.3.25)	1. 제28기 재무제표(2020.1.1~12.31) 승인의 건 2. 이사 변경 선임의 건 3. 감사 변경 선임의 건 4. 이사 보수한도 승인의 건	가결 가결 가결 가결	-

VII. 주주에 관한 사항

가. 최대주주 및 특수관계인의 주식소유 현황

(기준일 : 2021년 09월 30일)

(단위 : 주, %)

성 명	관 계	주식의 종류	소유주식수 및 지분율				비고
			기 초		기 말		
			주식수	지분율	주식수	지분율	
삼성전자(주)	본인	보통주	2,172,543	91.54	2,172,543	91.54	-
계		보통주	2,172,543	91.54	2,172,543	91.54	-
		우선주	-	-	-	-	-

나. 최대주주의 주요경력 및 개요

(1) 최대주주(법인 또는 단체)의 기본정보

명칭	출자자수 (명)	대표이사 (대표조합원)		업무집행자 (업무집행조합원)		최대주주 (최대출자자)	
		성명	지분(%)	성명	지분(%)	성명	지분(%)
삼성전자 (주)	4,546,615	김기남	-	-	-	삼성생명 보험(주)	8.75
		김현석	-	-	-	-	-
		고동진	-	-	-	-	-

※ 최대주주는 삼성전자주식회사가 2021년 10월 06일자 공시한 최대주주등 소유
주식변동신고서를 기준으로 작성하였으며, 지분율은 보통주 지분율입니다.

당사 최대주주는 지분율 91.54%를 소유한 삼성전자(주)입니다.

삼성전자(주)는 본사를 거점으로 한국과 CE, IM 부문 산하 해외 9개 지역총괄 및 DS부문 산하 해외 5개 지역총괄의 생산·판매법인, Harman 산하 종속기업 등 241개의 종속기업으로 구성된 글로벌 전자 기업입니다.

사업군별로 보면, Set(세트) 사업군에서는 TV를 비롯하여 모니터, 냉장고, 세탁기, 에어컨 등을 생산·판매하는 CE(Consumer Electronics) 부문과 HHP(스마트폰 등), 네트워크시스템, 컴퓨터 등을 생산·판매하는 IM(Information technology & Mobile communications) 부문이 있습니다. 부품 사업군에서는 DRAM, NAND Flash, 모바일AP 등의 제품을 생산·판매하고 있는 반도체 사업과 모바일·TV·모니터·노트북 PC용 등의 OLED 및 TFT-LCD 디스플레이 패널을 생산·판매하고 있는 DP 사업의 DS(Device Solutions) 부문으로 구성되어 있습니다. 또한, 2017년에 인수한 Harman 부문에서 디지털 콕핏(Digital Cockpit), 텔레매틱스(Telematics), 스피커 등을 생산·판매하고 있습니다.

[부문별 주요 제품]

부문	주요 제품
CE 부문	TV, 모니터, 냉장고, 세탁기, 에어컨 등
IM 부문	HHP, 네트워크시스템, 컴퓨터 등
DS 부문	DRAM, NAND Flash, 모바일AP, 스마트폰용 OLED 패널 등
Harman 부문	디지털 콕핏(Digital Cockpit), 텔레매틱스(Telematics), 스피커 등

(2) 최대주주(법인 또는 단체)의 최근 결산기 재무현황

(단위 : 백만원)

구분	
법인 또는 단체의 명칭	삼성전자(주)
자산총계	229,664,427
부채총계	46,347,703
자본총계	183,316,724
매출액	166,311,191
영업이익	20,518,974
당기순이익	15,615,018

- '21.3.9 사업보고서 기준(별도 재무제표 기준).

(3) 사업현황 등 회사 경영 안정성에 영향을 미칠 수 있는 주요 내용

- 해당사항 없음

☞ 최대주주에 대한 자세한 사항은 전자공시시스템(<http://dart.fss.or.kr>)에 공시된 삼성전자(주)의 사업(분·반기)보고서를 참조하시기 바랍니다.

다. 최대주주의 최대주주(법인 또는 단체)의 개요

□ 최대주주의 최대주주 현황

1. 회사의 법적·상업적 명칭

- 당사 최대주주의 최대주주 명칭은 삼성생명보험주식회사이며, 영문으로는 Samsung Life Insurance Co., Ltd. 라 표기합니다.

2. 설립일자는 1957년 4월 24일 입니다.

3. 주소, 전화번호, 홈페이지 주소는 하기와 같습니다.

- 주 소 : 06620 서울특별시 서초구 서초대로74길 11 (서초동)
삼성생명보험주식회사
- 전화번호 : 대표전화 02-1588-3114
- 홈페이지 : www.samsunglife.com

4. 회사사업 영위의 근거가 되는 법률은 보험업법입니다.

5. 최대주주의 최대주주(삼성생명보험주)의 대표이사·업무집행자·최대주주

(단위 : %)

변동일	대표이사 (대표조합원)		업무집행자 (업무집행조합원)		최대주주 (최대출자자)	
	성명	지분(%)	성명	지분(%)	성명	지분(%)
2018.03.21	김창수	-	-	-	-	-
2018.03.21	현성철	-	-	-	-	-
2020.03.19	현성철	-	-	-	-	-
2020.03.19	전영목	-	-	-	-	-
2021.04.29	-	-	-	-	이건희	-
2021.04.29	-	-	-	-	삼성물산(주)	19.34

※ 2018년 3월 21일 김창수 대표이사가 사임하고, 현성철 사내이사가 대표이사로 선임되었습니다.

※ 2020년 3월 19일 현성철 대표이사가 사임하고, 전영목 사내이사가 대표이사로 선임되었습니다.

※ 2021년 4월 29일 최대주주(2020년 10월 25일 별세)가 소유하던 주식에 대한 상속으로 인하여 최대주주가 삼성물산(주)으로 변경되었습니다.

※ 다만, 공시대상기간 중 대표이사의 지분율 변동은 전자공시시스템(<http://dart.fss.or.kr>)에 공시된

삼성생명보험(주)의 '사업보고서'와 '임원·주요주주 특정증권등 소유상황보고서' 등을 참고하시기 바랍니다. (2018년 3월 27일 현성철 대표이사 지분 취득, 2020년 3월 23일, 24일, 2021년 3월 16일

전영목 대표이사 지분 취득)

6. 최근결산기 재무현황

(단위 : 백만원)

구 분	
법인 또는 단체의 명칭	삼성생명보험(주)
자산총계	337,270,354
부채총계	296,097,097
자본총계	41,173,257
매출액	18,202,446
영업이익	1,367,945
당기순이익	1,232,448

※ 재무현황은 2021년 6월 30일, 한국채택국제회계기준(K-IFRS) 연결재무제표 기준입니다.

7. 최대주주(삼성전자(주))의 최대주주(삼성생명보험(주))의 사업현황 등

삼성생명보험(주)은 인보험 및 그와 관련된 재보험계약 등을 주요 영업목적으로 하는 생명보

협회사로, 보험업법 및 기타 법령 등에 근거하여 사업을 영위하고 있습니다.

또한, 주요 종속기업인 삼성카드(주)는 여신전문금융업(신용카드업·시설대여업·할부금융업 등)을 영위하는 여신전문금융회사로, 여신전문금융업법 및 기타 관계법령에 근거하여 사업을 영위하고 있습니다.

☞ 최대주주에 대한 자세한 사항은 전자공시시스템(<http://dart.fss.or.kr>)에 공시된 삼성생명보험(주)의 사업(분·반기)보고서를 참조하시기 바랍니다.

최대주주 변동내역

(기준일 : 2021년 09월 30일)

(단위 : 주, %)

변동일	최대주주명	소유주식수	지분율	변동원인	비 고
-	-	-	-	-	-

주식 소유현황

(기준일 : 2021년 09월 30일)

(단위 : 주)

구분	주주명	소유주식수	지분율(%)	비 고
5% 이상 주주	삼성전자(주)	2,172,543	91.54	-
	-	-	-	-
우리사주조합		-	-	-

소액주주현황

(기준일 : 2021년 09월 30일)

(단위 : 주)

구 분	주 주			소 유 주 식			비 고
	소액 주주수	전체 주주수	비율 (%)	소액 주식수	총발행 주식수	비율 (%)	
소액주주	600	602	99.67	169,490	2,373,264	7.14	-

소액주주현황 중 주주수는 2021년 9월 30일 기준으로 확인이 불가하여 최근 주주명부폐쇄 일인 2020년 12월 31일 기준을 기재하였습니다.

※ 주식수는 2021년 9월 30일 기준입니다.

※ 소액주주는 결산일 현재 의결권 있는 발행주식 총수의 100분의 1에 미달하는 주식을 소유한 주주를 말하며, 소유주식 중 총발행주식수는 의결권 있는 발행주식 총수입니다.

VIII. 임원 및 직원 등에 관한 사항

1. 임원 및 직원 등의 현황

가. 임원 현황

(기준일 : 2021년 09월 30일)

(단위 : 주)

성명	성별	출생년월	직위	등기임원 여부	상근 여부	담당 업무	주요경력	소유주식수		최대주주와의 관계	재직기간	임기 만료일
								의결권 있는 주식	의결권 없는 주식			
강창진	남	1961년 08월	대표이사	사내이사	상근	경영전반총괄	KAIST(博士) 삼성전자㈜ OS부문 부사장 現 세메스㈜ 대표이사	-	-	계열회사 임원	2년 9개월	2022.03.27
배정용	남	1968년 11월	사내이사	사내이사	상근	연구 업무	KAIST(碩士) 세메스 Clean 팀장 現 세메스㈜ 연구소장	-	-	계열회사 임원	10년 9개월	2022.03.27
이환구	남	1964년 03월	사내이사	사내이사	상근	경영지원 업무	성균관대(學士) 삼성전자㈜ DS부문 지원팀 담당임원 現 세메스㈜ 지원팀장	-	-	계열회사 임원	1년 8개월	2023.03.26
성덕용	남	1973년 09월	기타 비상무이사	기타비상무이 사	비상근	경영전반에 대한 업무	Carnegie Mellon Univ. (博士) 現 삼성전자 생산기술연구소기술개발팀장	-	-	소속 임원	6개월	2024.03.25
김명철	남	1968년 09월	기타 비상무이사	기타비상무이 사	비상근	경영전반에 대한 업무	한국과학기술원 (博士) 現 삼성전자 반도체 Flash공정개발팀장	-	-	소속 임원	6개월	2024.03.25
지웅준	남	1968년 01월	감사	감사	비상근	감사	연세대학교 (博士) 現 삼성전자 반도체 기술기획팀장	-	-	소속 임원	6개월	2024.03.25

나. 미등기임원 현황

(기준일 : 2021년 09월 30일)

성명	성별	출생년월	직위	등기임원 여부	상근 여부	담당업무	주요경력	재직기간
강운석	남	1964년 05월	전무	미등기임원	상근	인사 업무	성균관대(碩士) 삼성전자㈜	0년 9개월
고용선	남	1962년 02월	전무	미등기임원	상근	생산,연구 업무	한양대(碩士) 삼성전자㈜	1년 8개월
김군한	남	1968년 06월	상무	미등기임원	상근	품질 업무	성균관대(學士) 삼성전자㈜	1년 8개월
김윤상	남	1965년 02월	상무	미등기임원	상근	연구 업무	인하대(碩士) Lam Research	1년 5개월
김인철	남	1967년 03월	상무	미등기임원	상근	생산,연구 업무	연세대(碩士) 삼성전자㈜	3년 10개월
남신우	남	1964년 05월	상무	미등기임원	상근	생산,연구 업무	한양대(學士) 삼성전자㈜	4년 5개월
박동운	남	1970년 03월	상무	미등기임원	상근	생산,연구 업무	서울대(博士) 삼성전자㈜	1년 8개월

박상현	남	1971년 01월	상무	미등기임원	상근	연구 업무	UT Austin(美)(博士) 삼성전자(주)	0년 9개월
송하석	남	1963년 07월	상무	미등기임원	상근	구매 업무	성균관대(學士) 삼성전자(주)	2년 9개월
심현종	남	1971년 11월	상무	미등기임원	상근	생산,연구 업무	카네기멜론대(美)(博士) Lam Research	0년 4개월
이원석	남	1971년 03월	상무	미등기임원	상근	생산,연구 업무	성균관대(碩士) Applied Materials	3년 6개월
조철형	남	1972년 11월	상무	미등기임원	상근	연구 업무	한양대(博士) 삼성전자(주)	2년 9개월
천우영	남	1970년 06월	상무	미등기임원	상근	영업 업무	경상대(學士) 삼성전자(주)	1년 8개월
최병갑	남	1969년 08월	상무	미등기임원	상근	생산,연구 업무	서울대(博士) 삼성전자(주)	1년 8개월
최영권	남	1968년 10월	상무	미등기임원	상근	생산,연구 업무	호서대(碩士) 세메스(주)	3년 10개월
최종수	남	1972년 07월	상무	미등기임원	상근	생산,연구 업무	호서대(學士) 세메스(주)	0년 9개월
현용탁	남	1967년 10월	상무	미등기임원	상근	생산,연구 업무	아헨공대(獨)(博士) 두산인프라코어(주)	2년 9개월
홍종서	남	1966년 11월	상무	미등기임원	상근	기획 업무	고려대(學士) 삼성전자(주)	1년 8개월

다. 직원 등 현황

(기준일 : 2021년 09월 30일)

(단위 : 천원)

직원										소속 외 근로자			비고
사업부문	성별	직 원 수					평 균 근속연수	연간급여 총 액	1인평균 급여액	남	여	계	
		기간의 정함이 없는 근로자		기간제 근로자		합 계							
		전체	(단시간 근로자)	전체	(단시간 근로자)								
세메스(주)	남	2,094	-	13	-	2,107	9.3	134,877,333	64,014	130	117	247	-
세메스(주)	여	247	-	1	-	248	5.7	11,751,951	47,387				-
합 계		2,331	-	14	-	2,355	8.9	146,629,284	62,263				-

※ 연간 급여총액 및 1인 평균급여액은 '소득세법' 제20조에 의거 관할 세무서에 제출하는 근로소득지급명세서 상 근로소득 발생자에 한해 기재하였습니다.

라. 미등기임원 보수 현황

(기준일 : 2021년 09월 30일)

(단위 : 백만원)

구 분	인원수	연간급여 총액	1인평균 급여액	비고
-----	-----	---------	----------	----

미등기임원	18	3,845	214	-
-------	----	-------	-----	---

※ 인원수와 급여액은 작성지침에 따라 작성일 기준 재임 중이며 '소득세법' 제20조에 의거 관할 세무서에 제출하는 근로소득지급명세서 상 근로소득 발생자에 한해 기재하였습니다.

2. 임원의 보수 등

<이사·감사 전체의 보수현황>

1. 주주총회 승인금액

(단위 : 백만원)

구 분	인원수	주주총회 승인금액	비고
이사/감사	6	3,000	감사 1명

2. 보수지급금액

2-1. 이사·감사 전체

(단위 : 백만원)

인원수	보수총액	1인당 평균보수액	비고
6	1,012	169	-

2-2. 유형별

(단위 : 백만원)

구 분	인원수	보수총액	1인당 평균보수액	비고
등기이사 (사외이사, 감사위원회 위원 제외)	5	1012	202	-
사외이사 (감사위원회 위원 제외)	-	-	-	-
감사위원회 위원	-	-	-	-
감사	1	-	-	-

<보수지급금액 5억원 이상인 이사·감사의 개인별 보수현황>

1. 개인별 보수지급금액

(단위 : 백만원)

이름	직위	보수총액	보수총액에 포함되지 않는 보수
-	-	-	-

※ 당사는 2021년 9월 30일 기준 이사·감사에게 지급한 개인별 보수가 5억원 이상인 경우

가 없습니다.

2. 산정기준 및 방법

- 해당사항 없음

<보수지급금액 5억원 이상 중 상위 5명의 개인별 보수현황>

1. 개인별 보수지급금액

(단위 : 백만원)

이름	직위	보수총액	보수총액에 포함되지 않는 보수
-	-	-	-

※ 당사는 2021년 9월 30일 기준 이사·감사에게 지급한 개인별 보수가 5억원 이상인 경우가 없습니다.

2. 산정기준 및 방법

- 해당사항 없음

IX. 계열회사 등에 관한 사항

1. 계열회사 현황

(기준일 : 2021년 09월 30일)

(단위 : 사)

기업집단의 명칭	계열회사의 수		
	상장	비상장	계
삼성	16	43	59

- 기업집단의 명칭: 삼성

당사는 「독점규제 및 공정거래에 관한 법률」상 삼성그룹에 속한 계열회사로서, 2021년 3분기말 현재 삼성그룹에는 59개의 국내 계열회사가 있습니다. 이 중 상장사는 총 16개사이며 비상장사는 43개사입니다.

※상세 현황은 '상세표-2. 계열회사 현황(상세)' 참조

2. 타법인출자 현황(요약)

(기준일 : 2021년 09월 30일)

(단위 : 백만원)

출자 목적	출자회사수			총 출자금액			
	상장	비상장	계	기초 장부 가액	증가(감소)		기말 장부 가액
					취득 (처분)	평가 손익	
경영참여	-	3	3	3,198	3,475	-	6,673
일반투자	-	-	-	-	-	-	-
단순투자	-	1	1	330	-	-	330
계	-	4	4	3,528	3,475	-	7,003

※상세 현황은 '상세표-3. 타법인출자 현황(상세)' 참조

3. 관련법령상의 규제내용 등

「독점규제 및 공정거래에 관한 법률」상 상호출자제한기업집단 등

① 지정시기: 2021년 5월 1일

② 규제내용 요약

- 상호출자의 금지
- 계열사 채무보증 금지
- 금융·보험사의 계열사 의결권 제한
- 대규모 내부거래의 이사회 의결 및 공시

- 비상장사 중요사항 공시
- 기업집단 현황 등에 관한 공시

4. 회사와 계열회사간 임원 겸직현황

성 명	계열사 겸직현황		
	회사명	직위	상근여부
성덕용	삼성전자(주)	상무	상근
김명철	삼성전자(주)	상무	상근
지응준	삼성전자(주)	상무	상근

X. 대주주 등과의 거래내용

1. 대주주등에 대한 신용공여 등
- 해당사항 없음.

2. 대주주와의 자산양수도 등
- 해당사항 없음.

3. 대주주와의 영업거래

(단위 : 백만원)

법인명	관계	거래종류	거래기간	거래내용	거래금액
삼성전자(주)	계열회사	매출/매입거래	2021.01~2021.09	반도체 장비 매출 외	1,844,366
SCS	계열회사	매출/매입거래	2021.01~2021.09	반도체 장비 매출 외	475,674

※ 2021년 3분기에 계열회사인 삼성전자(주), SCS (Samsung (China) Semiconductor Co., Ltd.) 와 상기와 같이 반도체 장비 관련 매출 등의 거래를 하였습니다.

4. 대주주 이외의 이해관계자와의 거래
- 해당사항 없음.

5. 기업인수목적회사의 추가기재사항
- 해당사항 없음

XI. 그 밖에 투자자 보호를 위하여 필요한 사항

1. 공시내용 진행 및 변경사항

- 해당사항 없음

2. 우발부채 등에 관한 사항

가. 매출채권의 양도, 할인 및 구매카드 사용 약정 등

당사는 일시적으로 발생할 수 있는 유동성 위험을 관리하기 위하여 (주)우리은행, 중소기업은행 및 (주)국민은행, 비엔피파리바은행과 상업어음 할인약정을 체결하고 있습니다. 물품 및 서비스의 대가를 지급하기 위하여 (주)하나은행, (주)신한은행 및 중소기업은행과 상생결제론 약정(한도: 3,900억원)을 체결하고 있으며, 당분기말 현재 실행잔액은 23,443백만원입니다.

한편, 당사는 (주)하나은행 30,000백만원 한도의 무역금융약정을 체결하고 있으며, 당분기말 실행잔액은 없습니다.

또한, (주)하나은행 및 (주)신한은행과 각각 50,000백만원, 150,000백만원 한도의 기업어음 한도약정을 체결하고 있으며, 당분기말 현재 실행잔액은 없습니다.

이외에도 (주)산업은행과 90,000백만원 한도의 일반대와 42,000백만원 한도의 시설대, 150,000백만원의 단기대출 약정을 체결하고 있으며, 당분기말 현재 실행잔액은 각각 90,000백만원, 42,000백만원, 88,800백만원입니다.

나. 중요한 소송사건

- 해당사항 없음

다. 합병등의 사후정보

공시 대상기간 중 주요한 합병 내역은 없습니다.

라. 녹색경영

당사는 법률에서 정하고 있는 제품 환경 규제와 사업장 환경 규제를 철저하게 준수하고 있으며 특히 정부의 주요 정책(저탄소 녹색 성장, 대기질 개선 등)에 적극 부응하고 환경정보공개 시스템 등을 통하여 이해관계자들에게 관련 정보를 투명하게 제공하고 있습니다.

당사는 저탄소 녹색성장 기본법 제42조 제6항에 따른 관리업체에 해당하며, 같은 법 제44조에 따라 정부에 온실가스 배출량 및 에너지 사용량에 관한 사항을 매년 보고합니다.

당사의 온실가스 배출량 및 에너지 사용량은 'II. 사업의 내용'의 '7. 기타 참고 사항 (나. 환경 물질의 배출 또는 환경보호와 관련된 사항)'을 참조하시기 바랍니다.

3. 제재 등과 관련된 사항

- 해당사항 없음

4. 작성기준일 이후 발생한 주요사항 등 기타사항

- 해당사항 없음

XII. 상세표

1. 연결대상 종속회사 현황(상세)

(단위 : 백만원)

상호	설립일	주소	주요사업	최근사업연도 말 자산총액	지배관계 근거	주요종속 회사 여부
SEMES (XIAN) Co., Ltd.	2013.07	#A501, ZTE PLAZA, No.10 Tangyan South Road, Gaoxin District, Xi'an City, Shanxi Province, China	반도체 장비	2,358	의결권의 과반수 소 유 (K-IFRS 1110호)	X
SEMES America, Inc.	1998.01	13400 Immanuel Rd. suite#1A Pflugerville, TX 78660, USA	반도체 장비	1,856	의결권의 과반수 소 유 (K-IFRS 1110호)	X
SVIC 43호 신기술투자조 합	2018.12	서울특별시 서초구 서초대로74길 11(서초동)	신기술사업자, 벤처기업 투자	2,106	의결권의 과반수 소 유 (K-IFRS 1110호)	X

※ 주요 종속기업 여부 판단기준은 최근사업연도말 자산총액 750억원 이상입니다.

2. 계열회사 현황(상세)

(기준일 : 2021년 09월 30일)

(단위 : 사)

상장여부	회사수	기업명	법인등록번호
상장	16	삼성물산(주)	1101110015762
		삼성바이오로직스(주)	1201110566317
		삼성생명보험(주)	1101110005953
		삼성에스디아이(주)	1101110394174
		삼성에스디에스(주)	1101110398556
		삼성엔지니어링(주)	1101110240509
		삼성전기(주)	1301110001626
		삼성전자(주)	1301110006246
		삼성중공업(주)	1101110168595
		삼성증권(주)	1101110335649
		삼성카드(주)	1101110346901
		삼성화재해상보험(주)	1101110005078
		(주)멀티캠퍼스	1101111960792
		(주)에스원	1101110221939
		(주)제일기획	1101110139017
		(주)호텔신라	1101110145519
비상장	43	삼성디스플레이(주)	1345110187812
		삼성메디슨(주)	1346110001036
		삼성바이오에피스(주)	1201110601501

	삼성벤처투자(주)	1101111785538
	삼성생명서비스손해사정(주)	1101111855414
	삼성선물(주)	1101110894520
	삼성엑티브자산운용(주)	1101116277382
	삼성에스알에이자산운용(주)	1101115004322
	삼성웰스토리(주)	1101115282077
	삼성자산운용(주)	1701110139833
	삼성전자로지텍(주)	1301110046797
	삼성전자서비스(주)	1301110049139
	삼성전자서비스씨에스(주)	1358110352541
	삼성전자판매(주)	1801110210300
	삼성카드고객서비스(주)	1101115291656
	삼성코닝어드밴스드글라스(유)	1648140003466
	삼성해지자산운용(주)	1101116277390
	삼성화재서비스손해사정(주)	1101111237703
	삼성화재애니카손해사정(주)	1101111595680
	세메스(주)	1615110011795
	수원삼성축구단(주)	1358110160126
	스테코(주)	1647110003490
	신라스테이(주)	1101115433927
	에스디플렉스(주)	1760110039005
	에스비티엠(주)	1101116536556
	에스원씨알엠(주)	1358110190199
	에스유머티리얼스(주)	1648110061337
	에스코어(주)	1101113681031
	에스티엠(주)	2301110176840
	에이치디씨신라면세점(주)	1101115722916
	오픈핸즈(주)	1311110266146
	제일패션리테일(주)	1101114736934
	(주)미라콤아이앤씨	1101111617533
	(주)삼성경제연구소	1101110766670
	(주)삼성라이온즈	1701110015786
	(주)삼성생명금융서비스보험대리점	1101115714533
	(주)삼성화재금융서비스보험대리점	1101116002424
	(주)삼우종합건축사사무소	1101115494151
	(주)서울레이크사이드	1101110504070
	(주)시큐아이	1101111912503
	(주)씨브이네트	1101111931686
	(주)하만인터내셔널코리아	1101113145673

가. 관계기업 및 자회사의 지분현황
[국내]

(기준일 : 2021년 09월 30일)

(단위 : %)

피출자회사 \\ 출자회사	삼성물산 (주)	삼성바이오로직스 (주)	삼성생명 보험(주)	삼성에스 디아이(주)	삼성에스 디에스(주)	삼성엔지 니어링(주)	삼성전기 (주)	삼성전자 (주)	삼성중공 업(주)	삼성증권 (주)	삼성카드 (주)	삼성화재 해상보험 (주)	㈜멀티캠 퍼스
삼성물산(주)		43.4	19.3		17.1	7.0		5.0	0.1				
삼성바이오로직스(주)													
삼성생명보험(주)	0.1	0.1		0.1	0.0	0.1	0.1	8.8	3.1	29.6	71.9	15.0	0.0
삼성에스디아이(주)						11.7			0.4				
삼성에스디에스(주)													47.2
삼성전기(주)									2.2				
삼성전자(주)		31.5		19.6	22.6		23.7		16.0				
삼성중공업(주)													
삼성증권(주)													
삼성카드(주)													
삼성화재해상보험(주)						0.2		1.5					
㈜에스원													
㈜제일기획									0.1				
㈜호텔신라													
삼성디스플레이(주)													
삼성자산운용(주)													
삼성전자서비스(주)													
㈜미라콤아이앤씨													
㈜삼성경제연구소													15.2
Harman International Industries, Inc.													
계	0.1	75.0	19.3	19.7	39.7	19.0	23.8	15.3	21.9	29.6	71.9	15.0	62.4

※ 지분율은 보통주 기준입니다.

(기준일 : 2021년 09월 30일)

(단위 : %)

피출자회사 \\ 출자회사	㈜에스원	㈜제일기 획	㈜호텔신 라	삼성디스 플레이(주)	삼성메디 슨(주)	삼성바이 오에피스 (주)	삼성벤처 투자(주)	삼성생명 서비스손 해사경(주)	삼성선물 (주)	삼성엑티 브자산운 용(주)	삼성에스 알에이자 산운용(주)	삼성웰스 토리(주)	삼성자산 운용(주)
삼성물산(주)							16.7					100.0	
삼성바이오로직스(주)						50.0							
삼성생명보험(주)	5.4	0.3	7.5					99.8			100.0		100.0
삼성에스디아이(주)	11.0		0.1	15.2			16.3						
삼성에스디에스(주)													
삼성전기(주)							17.0						
삼성전자(주)		25.2	5.1	84.8	68.5		16.3						
삼성중공업(주)							17.0						
삼성증권(주)	1.3		3.1				16.7		100.0				
삼성카드(주)	1.9	3.0	1.3										

삼성화재해상보험㈜	1.0												
㈜에스원													
㈜제일기획													
㈜호텔신라													
삼성디스플레이㈜													
삼성자산운용㈜									100.0				
삼성전자서비스㈜													
㈜미라콤아이앤씨													
㈜삼성경제연구소													
Harman International Industries, Inc.													
계	20.7	28.6	17.1	100.0	68.5	50.0	100.0	99.8	100.0	100.0	100.0	100.0	100.0

(기준일 : 2021년 09월 30일)

피출자회사 \\ 출자회사	삼성전자로 지택(주)	삼성전자서 비스(주)	삼성전자서 비스씨에스 (주)	삼성전자판 매(주)	삼성카드고 객서비스(주)	삼성코닝어 드밴스드글 라스(유)	삼성해지자 산운용(주)	삼성화재서 비스손해사 정(주)	삼성화재애 니카손해사 정(주)	세메스(주)	수원삼성축 구단(주)	스테코(주)
삼성물산(주)												
삼성바이오로직스(주)												
삼성생명보험(주)												
삼성에스디아이(주)												
삼성에스디에스(주)												
삼성전기(주)												
삼성전자(주)	100.0	99.3		100.0						91.5		70.0
삼성중공업(주)												
삼성증권(주)												
삼성카드(주)					100.0							
삼성화재해상보험(주)								100.0	100.0			
(주)에스원												
(주)제일기획											100.0	
(주)호텔신라												
삼성디스플레이(주)						50.0						
삼성자산운용(주)							100.0					
삼성전자서비스(주)			100.0									
(주)미라콤아이앤씨												
(주)삼성경제연구소												
Harman International Industries, Inc.												
계	100.0	99.3	100.0	100.0	100.0	50.0	100.0	100.0	100.0	91.5	100.0	70.0

(기준일 : 2021년 09월 30일)

피출자회사 \ 출자회사	신라스테이 (주)	에스디플렉스 (주)	에스비티엠 (주)	에스원씨알 엠(주)	에스유머티 리얼스(주)	에스코어(주)	에스티엠(주)	에이치디씨 신라면세점 (주)	오픈헨즈(주)	제일패션리 테일(주)	㈜미라콤아 이앤씨	㈜삼성경제 연구소
--------------------	--------------	---------------	--------------	---------------	-----------------	---------	---------	-----------------------	---------	----------------	--------------	--------------

삼성물산㈜										100.0		1.0
삼성바이오로직스㈜												
삼성생명보험㈜												14.8
삼성에스디아이㈜		50.0					100.0					29.6
삼성에스디에스㈜					81.8				100.0		83.6	
삼성전기㈜												23.8
삼성전자㈜												29.8
삼성중공업㈜												1.0
삼성증권㈜												
삼성카드㈜												
삼성화재해상보험㈜												
㈜에스원				100.0		0.6					0.6	
㈜제일기획						5.2					5.4	
㈜호텔신라	100.0		100.0					50.0				
삼성디스플레이㈜					50.0							
삼성자산운용㈜												
삼성전자서비스㈜												
㈜미래콤아이앤씨						0.5						
㈜삼성경제연구소												
Harman International Industries, Inc.												
계	100.0	50.0	100.0	100.0	50.0	88.1	100.0	50.0	100.0	100.0	89.6	100.0

※ 지분율은 보통주 기준입니다.

(기준일 : 2021년 09월 30일)

(단위 : %)

피출자회사 ＼ 출자회사	㈜삼성라이온즈	㈜삼성생명금융서비스보험 대리점	㈜삼성화재금융서비스보험 대리점	㈜삼우종합건축사사무소	㈜서울레이크사이드	㈜시큐아이	㈜씨브이네트	㈜하만인터내셔널코리아	㈜휴먼티에스에스
삼성물산㈜				100.0	100.0	8.7	40.1		
삼성바이오로직스㈜									
삼성생명보험㈜		100.0							
삼성에스디아이㈜									
삼성에스디에스㈜						56.5	9.4		
삼성전기㈜									
삼성전자㈜									
삼성중공업㈜									
삼성증권㈜									
삼성카드㈜									
삼성화재해상보험㈜			100.0						
㈜에스원									100.0
㈜제일기획	67.5								
㈜호텔신라									
삼성디스플레이㈜									
삼성자산운용㈜									
삼성전자서비스㈜									
㈜미래콤아이앤씨									
㈜삼성경제연구소									

Harman International Industries, Inc.								100.0	
계	67.5	100.0	100.0	100.0	100.0	65.2	49.5	100.0	100.0

※ 지분율은 보통주 기준입니다.

[해 외]

(기준일 : 2021년 09월 30일)

(단위 : %)

투자사명	피투자사명	보통주지분율
(주)삼우종합건축사사무소	SAMOO HU Designer and Engineering Services Limited	100.0
(주)삼우종합건축사사무소	SAMOO DESIGNERS & ENGINEERS INDIA PRIVATE LIMITED	100.0
(주)삼우종합건축사사무소	SAMOO (KL) SDN. BHD.	100.0
Samsung C&T America Inc.	Meadowland Distribution	100.0
Samsung C&T America Inc.	Samsung Green repower, LLC	100.0
Samsung C&T America Inc.	Samsung Solar Construction Inc.	100.0
Samsung C&T America Inc.	QSSC, S.A. de C.V.	20.0
Samsung C&T America Inc.	Samsung Solar Energy LLC	100.0
Samsung C&T America Inc.	Equipment Trading Solutions Group, LLC	70.0
Samsung C&T America Inc.	FLOWFY COMMERCE SERVICE LLC	100.0
Samsung Renewable Energy Inc.	SP Armow Wind Ontario LP	50.0
Samsung Renewable Energy Inc.	SRE GRW EPC GP Inc.	100.0
Samsung Renewable Energy Inc.	SRE GRW EPC LP	100.0
Samsung Renewable Energy Inc.	SRE SKW EPC GP Inc.	100.0
Samsung Renewable Energy Inc.	SRE SKW EPC LP	100.0
Samsung Renewable Energy Inc.	SRE WIND PA GP INC.	100.0
Samsung Renewable Energy Inc.	SRE WIND PA LP	100.0
Samsung Renewable Energy Inc.	SRE GRS Holdings GP Inc.	100.0
Samsung Renewable Energy Inc.	SRE GRS Holdings LP	100.0
Samsung Renewable Energy Inc.	SRE K2 EPC GP Inc.	100.0
Samsung Renewable Energy Inc.	SRE K2 EPC LP	100.0
Samsung Renewable Energy Inc.	SRE KS HOLDINGS GP INC.	100.0
Samsung Renewable Energy Inc.	SRE KS HOLDINGS LP	100.0
Samsung Renewable Energy Inc.	SP Belle River Wind LP	42.5
Samsung Renewable Energy Inc.	SRE Armow EPC GP Inc.	100.0
Samsung Renewable Energy Inc.	SRE Armow EPC LP	100.0
Samsung Renewable Energy Inc.	North Kent Wind 1 LP	35.0
Samsung Renewable Energy Inc.	SRE Wind GP Holding Inc.	100.0
Samsung Renewable Energy Inc.	South Kent Wind LP Inc.	50.0
Samsung Renewable Energy Inc.	Grand Renewable Wind LP Inc.	45.0
Samsung Renewable Energy Inc.	SRE North Kent 2 LP Holdings LP	100.0
Samsung Renewable Energy Inc.	SRE Solar Development GP Inc.	100.0
Samsung Renewable Energy Inc.	SRE Solar Development LP	100.0
Samsung Renewable Energy Inc.	SRE Windsor Holdings GP Inc.	100.0
Samsung Renewable Energy Inc.	SRE Southgate Holdings GP Inc.	100.0
Samsung Renewable Energy Inc.	SRE Solar Construction Management GP Inc.	100.0

Samsung Renewable Energy Inc.	SRE Solar Construction Management LP	100.0
Samsung Renewable Energy Inc.	SRE DEVELOPMENT GP INC.	100.0
Samsung Renewable Energy Inc.	SRE BRW EPC GP INC.	100.0
Samsung Renewable Energy Inc.	SRE BRW EPC LP	100.0
Samsung Renewable Energy Inc.	SRE North Kent 1 GP Holdings Inc	100.0
Samsung Renewable Energy Inc.	SRE North Kent 2 GP Holdings Inc	100.0
Samsung Renewable Energy Inc.	SRE Belle River GP Holdings Inc	100.0
Samsung Renewable Energy Inc.	SRE NK1 EPC GP Inc	100.0
Samsung Renewable Energy Inc.	SRE NK1 EPC LP	100.0
Samsung Renewable Energy Inc.	SRE Summerside Construction GP Inc.	100.0
Samsung Renewable Energy Inc.	SRE Summerside Construction LP	100.0
Samsung Green repower, LLC	Monument Power, LLC	100.0
SP Armow Wind Ontario GP Inc	SP Armow Wind Ontario LP	0.0
Samsung C&T Oil & Gas Parallel Corp.	PLL Holdings LLC	83.6
Samsung C&T Oil & Gas Parallel Corp.	PLL E&P LLC	90.0
SRE GRW EPC GP Inc.	SRE GRW EPC LP	0.0
SRE SKW EPC GP Inc.	SRE SKW EPC LP	0.0
PLL Holdings LLC	Parallel Petroleum LLC	61.0
SRE WIND PA GP INC.	SRE WIND PA LP	0.0
SRE GRS Holdings GP Inc.	Grand Renewable Solar GP Inc.	50.0
SRE GRS Holdings GP Inc.	SRE GRS Holdings LP	0.0
SRE K2 EPC GP Inc.	SRE K2 EPC LP	0.0
SRE KS HOLDINGS GP INC.	KINGSTON SOLAR GP INC.	50.0
SRE KS HOLDINGS GP INC.	SRE KS HOLDINGS LP	0.0
SP Belle River Wind GP Inc	SP Belle River Wind LP	0.0
SRE Armow EPC GP Inc.	SRE Armow EPC LP	0.0
SRE Wind GP Holding Inc.	SP Armow Wind Ontario GP Inc	50.0
SRE Wind GP Holding Inc.	South Kent Wind GP Inc.	50.0
SRE Wind GP Holding Inc.	Grand Renewable Wind GP Inc.	50.0
South Kent Wind GP Inc.	South Kent Wind LP Inc.	0.0
Grand Renewable Wind GP Inc.	Grand Renewable Wind LP Inc.	0.0
North Kent Wind 1 GP Inc	North Kent Wind 1 LP	0.0
SRE Solar Development GP Inc.	SRE Solar Development LP	0.0
SRE Solar Construction Management GP Inc.	SRE Solar Construction Management LP	0.0
SRE BRW EPC GP INC.	SRE BRW EPC LP	0.0
SRE North Kent 1 GP Holdings Inc	North Kent Wind 1 GP Inc	50.0
SRE North Kent 2 GP Holdings Inc	SRE North Kent 2 LP Holdings LP	0.0
SRE Belle River GP Holdings Inc	SP Belle River Wind GP Inc	50.0
SRE NK1 EPC GP Inc	SRE NK1 EPC LP	0.0
SRE Summerside Construction GP Inc.	SRE Summerside Construction LP	0.0
Samsung Solar Energy LLC	Samsung Solar Energy 1 LLC	100.0
Samsung Solar Energy LLC	Samsung Solar Energy 2 LLC	100.0
Samsung Solar Energy LLC	Samsung Solar Energy 3, LLC	100.0
Samsung Solar Energy 1 LLC	CS SOLAR LLC	50.0
Samsung Solar Energy 3, LLC	SST SOLAR, LLC	50.0
Samsung C&T Deutschland GmbH	POSS-SLPC, S.R.O	20.0
Samsung C&T Deutschland GmbH	Solluce Romania 1 B.V.	20.0
Samsung C&T Deutschland GmbH	S.C. Otelineox S.A	99.7
Solluce Romania 1 B.V.	LJG GREEN SOURCE ENERGY ALPHA S.R.L.	78.0

Samsung C&T Malaysia SDN. BHD	WARIS GIGIH ENGINEERING AND TECHNOLOGY SDN. BHD.	70.0
Samsung C&T Singapore Pte., Ltd.	Samsung Chemtech Vina LLC	48.3
Samsung C&T Singapore Pte., Ltd.	Samsung C&T Thailand Co., Ltd	0.2
Samsung C&T Singapore Pte., Ltd.	PT. INSAM BATUBARA ENERGY	10.0
Samsung C&T Singapore Pte., Ltd.	Malaysia Samsung Steel Center Sdn.Bhd	30.0
Samsung C&T Singapore Pte., Ltd.	S&G Biofuel PTE.LTD	12.6
S&G Biofuel PTE.LTD	PT. Gandaerah Hendana	95.0
S&G Biofuel PTE.LTD	PT. Inecda	95.0
Samsung C&T Hongkong Ltd.	Samsung C&T Thailand Co., Ltd	6.8
Samsung C&T Hongkong Ltd.	SAMSUNG TRADING (SHANGHAI) CO., LTD	100.0
Samsung C&T Hongkong Ltd.	Samsung Precision Stainless Steel(pinghu) Co.,Ltd.	45.0
삼성전자(주)	Samsung Japan Corporation	100.0
삼성전자(주)	Samsung R&D Institute Japan Co. Ltd.	100.0
삼성전자(주)	Samsung Electronics America, Inc.	100.0
삼성전자(주)	Samsung Electronics Canada, Inc.	100.0
삼성전자(주)	Samsung Electronics Mexico S.A. De C.V.	63.6
삼성전자(주)	Samsung Electronics Ltd.	100.0
삼성전자(주)	Samsung Electronics (UK) Ltd.	100.0
삼성전자(주)	Samsung Electronics Holding GmbH	100.0
삼성전자(주)	Samsung Electronics Iberia, S.A.	100.0
삼성전자(주)	Samsung Electronics France S.A.S	100.0
삼성전자(주)	Samsung Electronics Hungarian Private Co. Ltd.	100.0
삼성전자(주)	Samsung Electronics Italia S.P.A.	100.0
삼성전자(주)	Samsung Electronics Europe Logistics B.V.	100.0
삼성전자(주)	Samsung Electronics Benelux B.V.	100.0
삼성전자(주)	Samsung Electronics Overseas B.V.	100.0
삼성전자(주)	Samsung Electronics Polska, SP.Zo.o	100.0
삼성전자(주)	Samsung Electronics Portuguesa, Unipessoal, Lda.	100.0
삼성전자(주)	Samsung Electronics Nordic Aktiebolag	100.0
삼성전자(주)	Samsung Electronics Austria GmbH	100.0
삼성전자(주)	Samsung Electronics Slovakia s.r.o	55.7
삼성전자(주)	Samsung Electronics Europe Holding Cooperatief U.A.	100.0
삼성전자(주)	Samsung Electronics Display (M) Sdn. Bhd.	75.0
삼성전자(주)	Samsung Electronics (M) Sdn. Bhd.	100.0
삼성전자(주)	Samsung Vina Electronics Co., Ltd.	100.0
삼성전자(주)	Samsung Asia Pte. Ltd.	100.0
삼성전자(주)	Samsung India Electronics Private Ltd.	100.0
삼성전자(주)	Samsung R&D Institute India-Bangalore Private Limited	100.0
삼성전자(주)	Samsung Electronics Australia Pty. Ltd.	100.0
삼성전자(주)	PT Samsung Electronics Indonesia	100.0
삼성전자(주)	Thai Samsung Electronics Co., Ltd.	91.8
삼성전자(주)	Samsung Malaysia Electronics (SME) Sdn. Bhd.	100.0
삼성전자(주)	Samsung Electronics Hong Kong Co., Ltd.	100.0
삼성전자(주)	Suzhou Samsung Electronics Co., Ltd.	69.1
삼성전자(주)	Samsung (CHINA) Investment Co., Ltd.	100.0
삼성전자(주)	Samsung Electronics Suzhou Semiconductor Co., Ltd.	100.0
삼성전자(주)	Tianjin Samsung Electronics Co., Ltd.	48.2
삼성전자(주)	Samsung Electronics Taiwan Co., Ltd.	100.0
삼성전자(주)	Tianjin Samsung Telecom Technology Co., Ltd.	90.0

삼성전자(주)	Shanghai Samsung Semiconductor Co., Ltd.	100.0
삼성전자(주)	Samsung Electronics Suzhou Computer Co., Ltd.	73.7
삼성전자(주)	Samsung Semiconductor (China) R&D Co., Ltd.	100.0
삼성전자(주)	Samsung (China) Semiconductor Co., Ltd.	100.0
삼성전자(주)	Samsung SemiConductor Xian Co., Ltd.	100.0
삼성전자(주)	Samsung Gulf Electronics Co., Ltd.	100.0
삼성전자(주)	Samsung Electronics Egypt S.A.E	0.1
삼성전자(주)	Samsung Electronics South Africa(Pty) Ltd.	100.0
삼성전자(주)	Samsung Electronics Latinoamerica(Zona Libre), S. A.	100.0
삼성전자(주)	Samsung Eletronica da Amazonia Ltda.	87.0
삼성전자(주)	Samsung Electronics Argentina S.A.	98.0
삼성전자(주)	Samsung Electronics Chile Limitada	4.1
삼성전자(주)	Samsung Electronics Rus Company LLC	100.0
삼성전자(주)	Samsung Electronics Rus Kaluga LLC	100.0
삼성전자(주)	Tianjin Samsung LED Co., Ltd.	100.0
삼성바이오로직스(주)	Samsung Biologics America, Inc.	100.0
삼성바이오에피스(주)	Samsung Bioepis United States Inc.	100.0
삼성바이오에피스(주)	SAMSUNG BIOEPIS UK LIMITED	100.0
삼성바이오에피스(주)	Samsung Bioepis NL B.V.	100.0
삼성바이오에피스(주)	Samsung Bioepis CH GmbH	100.0
삼성바이오에피스(주)	Samsung Bioepis PL Sp z o.o.	100.0
삼성바이오에피스(주)	SAMSUNG BIOEPIS AU PTY LTD	100.0
삼성바이오에피스(주)	SAMSUNG BIOEPIS NZ LIMITED	100.0
삼성바이오에피스(주)	SAMSUNG BIOEPIS TW Limited	100.0
삼성바이오에피스(주)	Samsung Bioepis HK Limited	100.0
삼성바이오에피스(주)	SAMSUNG BIOEPIS IL LTD	100.0
삼성바이오에피스(주)	SAMSUNG BIOEPIS BR PHARMACEUTICAL LTDA	100.0
삼성디스플레이(주)	Intellectual Keystone Technology LLC	41.9
삼성디스플레이(주)	Samsung Display Slovakia, s.r.o.	100.0
삼성디스플레이(주)	Samsung Display Vietnam Co., Ltd.	100.0
삼성디스플레이(주)	Samsung Display Noida Private Limited	100.0
삼성디스플레이(주)	Samsung Display Dongguan Co., Ltd.	100.0
삼성디스플레이(주)	Samsung Display Tianjin Co., Ltd.	95.0
삼성디스플레이(주)	Novaled GmbH	9.9
세메스(주)	SEMES America, Inc.	100.0
세메스(주)	SEMES (XIAN) Co., Ltd.	100.0
Samsung Electronics America, Inc.	NeuroLogica Corp.	100.0
Samsung Electronics America, Inc.	Dacor Holdings, Inc.	100.0
Samsung Electronics America, Inc.	Samsung HVAC America, LLC	100.0
Samsung Electronics America, Inc.	SmartThings, Inc.	100.0
Samsung Electronics America, Inc.	Samsung Oak Holdings, Inc.	100.0
Samsung Electronics America, Inc.	Joyent, Inc.	100.0
Samsung Electronics America, Inc.	TeleWorld Solutions, Inc.	100.0
Samsung Electronics America, Inc.	Prismview, LLC	100.0
Samsung Electronics America, Inc.	Samsung Semiconductor, Inc.	100.0
Samsung Electronics America, Inc.	Samsung Research America, Inc	100.0
Samsung Electronics America, Inc.	Samsung Electronics Home Appliances America, LLC	100.0
Samsung Electronics America, Inc.	Samsung International, Inc.	100.0
Samsung Electronics America, Inc.	Harman International Industries, Inc.	100.0
Dacor Holdings, Inc.	Dacor, Inc.	100.0

Dacor, Inc.	Dacor Canada Co.	100.0
TeleWorld Solutions, Inc.	TWS LATAM B, LLC	100.0
TeleWorld Solutions, Inc.	TWS LATAM S, LLC	100.0
TWS LATAM B, LLC	SNB Technologies, Inc. Mexico S.A. de C.V	50.0
TWS LATAM S, LLC	SNB Technologies, Inc. Mexico S.A. de C.V	50.0
Samsung Semiconductor, Inc.	Samsung Austin Semiconductor LLC.	100.0
Samsung Electronics Canada, Inc.	AdGear Technologies Inc.	100.0
Samsung Research America, Inc	SAMSUNG NEXT LLC	100.0
SAMSUNG NEXT LLC	SAMSUNG NEXT FUND LLC	100.0
Samsung International, Inc.	Samsung Mexicana S.A. de C.V	100.0
Samsung Electronics Mexico S.A. De C.V.	Samsung Electronics Digital Appliance Mexico, SA de CV	100.0
Harman International Industries, Inc.	Harman International Japan Co., Ltd.	100.0
Harman International Industries, Inc.	Harman International Industries Canada Ltd.	100.0
Harman International Industries, Inc.	Harman Becker Automotive Systems, Inc.	100.0
Harman International Industries, Inc.	Harman Professional, Inc.	100.0
Harman International Industries, Inc.	Harman Connected Services, Inc.	100.0
Harman International Industries, Inc.	Harman Financial Group LLC	100.0
Harman International Industries, Inc.	Harman Belgium SA	100.0
Harman International Industries, Inc.	Harman France SNC	100.0
Harman International Industries, Inc.	Red Bend Software SAS	100.0
Harman International Industries, Inc.	Harman Inc. & Co. KG	66.0
Harman International Industries, Inc.	Harman KG Holding, LLC	100.0
Harman International Industries, Inc.	Harman Becker Automotive Systems Italy S.R.L.	100.0
Harman International Industries, Inc.	Harman Finance International, SCA	100.0
Harman International Industries, Inc.	Harman Finance International GP S.a.r.l	100.0
Harman International Industries, Inc.	Harman Industries Holdings Mauritius Ltd.	100.0
Harman International Industries, Inc.	Harman International Mexico, S. de R.L. de C.V.	99.9
Harman Becker Automotive Systems, Inc.	Harman International Estonia OU	100.0
Harman Professional, Inc.	AMX UK Limited	100.0
Harman Professional, Inc.	Harman Singapore Pte. Ltd.	100.0
Harman Professional, Inc.	Harman da Amazonia Industria Eletronica e Participacoes Ltda.	0.0
Harman Professional, Inc.	Harman do Brasil Industria Eletronica e Participacoes Ltda.	0.0
Harman Connected Services, Inc.	Harman Connected Services Engineering Corp.	100.0
Harman Connected Services, Inc.	Harman Connected Services AB.	100.0
Harman Connected Services, Inc.	Harman Connected Services UK Ltd.	100.0
Harman Connected Services, Inc.	Harman Connected Services Corp. India Pvt. Ltd.	1.6
Harman Connected Services, Inc.	Global Symphony Technology Group Private Ltd.	100.0
Harman Financial Group LLC	Harman International (India) Private Limited	0.0
Harman Financial Group LLC	Harman International Mexico, S. de R.L. de C.V.	0.1
Harman Financial Group LLC	Harman de Mexico, S. de R.L. de C.V.	0.0
Samsung Electronics (UK) Ltd.	Samsung Semiconductor Europe Limited	100.0
Samsung Electronics Holding GmbH	Samsung Semiconductor Europe GmbH	100.0
Samsung Electronics Holding GmbH	Samsung Electronics GmbH	100.0
Samsung Electronics Hungarian Private Co. Ltd.	Samsung Electronics Czech and Slovak s.r.o.	31.4
Samsung Electronics Hungarian Private Co. Ltd.	Samsung Electronics Slovakia s.r.o	44.3
Samsung Electronics Benelux B.V.	Samsung Electronics Mexico S.A. De C.V.	36.4
Samsung Electronics Benelux B.V.	SAMSUNG ELECTRONICS BALTICS SIA	100.0

Samsung Electronics Benelux B.V.	Samsung Electronics West Africa Ltd.	100.0
Samsung Electronics Benelux B.V.	Samsung Electronics East Africa Ltd.	100.0
Samsung Electronics Benelux B.V.	Samsung Electronics Saudi Arabia Ltd.	100.0
Samsung Electronics Benelux B.V.	Samsung Electronics Egypt S.A.E	99.9
Samsung Electronics Benelux B.V.	Samsung Electronics Israel Ltd.	100.0
Samsung Electronics Benelux B.V.	Samsung Electronics Tunisia S.A.R.L	99.0
Samsung Electronics Benelux B.V.	Samsung Electronics Pakistan(Private) Ltd.	100.0
Samsung Electronics Benelux B.V.	Samsung Electronics South Africa Production (pty) Ltd.	100.0
Samsung Electronics Benelux B.V.	Samsung Electronics Turkey	100.0
Samsung Electronics Benelux B.V.	Samsung Electronics Industry and Commerce Ltd.	100.0
Samsung Electronics Benelux B.V.	Samsung Semiconductor Israel R&D Center, Ltd.	100.0
Samsung Electronics Benelux B.V.	Samsung Electronics Levant Co.,Ltd.	100.0
Samsung Electronics Benelux B.V.	Samsung Electronics Maghreb Arab	100.0
Samsung Electronics Benelux B.V.	Samsung Electronics Venezuela, C.A.	100.0
Samsung Electronics Benelux B.V.	Samsung Eletronica da Amazonia Ltda.	13.0
Samsung Electronics Benelux B.V.	Samsung Electronics Chile Limitada	95.9
Samsung Electronics Benelux B.V.	Samsung Electronics Peru S.A.C.	100.0
Samsung Electronics Benelux B.V.	Samsung Electronics Ukraine Company LLC	100.0
Samsung Electronics Benelux B.V.	Samsung R&D Institute Rus LLC	100.0
Samsung Electronics Benelux B.V.	Samsung Electronics Central Eurasia LLP	100.0
Samsung Electronics Benelux B.V.	Samsung Electronics Caucasus Co. Ltd	100.0
Samsung Electronics Benelux B.V.	Corephotonics Ltd.	100.0
Zhilabs, S.L.	Zhilabs Inc.	100.0
Samsung Electronics Nordic Aktiebolag	Samsung Nanoradio Design Center	100.0
AKG Acoustics Gmbh	Harman Professional Denmark ApS	100.0
AKG Acoustics Gmbh	Studer Professional Audio GmbH	100.0
Harman Professional Denmark ApS	Martin Professional Japan Ltd.	40.0
Harman Professional Denmark ApS	Harman International s.r.o	100.0
Harman Becker Automotive Systems GmbH	Harman International Romania SRL	0.0
Harman Holding GmbH & Co. KG	Harman Becker Automotive Systems GmbH	100.0
Harman Holding GmbH & Co. KG	Harman Deutschland GmbH	100.0
Harman Holding GmbH & Co. KG	Harman Becker Automotive Systems Manufacturing Kft	100.0
Harman Holding GmbH & Co. KG	Harman RUS CIS LLC	100.0
Harman Inc. & Co. KG	Harman Holding GmbH & Co. KG	100.0
Harman Inc. & Co. KG	Harman Management GmbH	100.0
Harman Inc. & Co. KG	Harman Hungary Financing Ltd.	100.0
Harman Connected Services GmbH	Harman Connected Services OOO	100.0
Harman KG Holding, LLC	Harman Inc. & Co. KG	34.0
Harman Becker Automotive Systems Manufacturing Kft	Harman Professional Kft	100.0
Harman Becker Automotive Systems Manufacturing Kft	Harman Consumer Nederland B.V.	100.0
Harman Becker Automotive Systems Manufacturing Kft	Harman International Romania SRL	100.0
Harman Becker Automotive Systems Manufacturing Kft	Red Bend Ltd.	100.0
Harman Becker Automotive Systems Manufacturing Kft	Harman do Brasil Indústria Eletrônica e Participações Ltda.	100.0
Harman Hungary Financing Ltd.	Harman International Industries Limited	100.0
Harman Finance International GP S.a.r.l	Harman Finance International, SCA	0.0
Harman Consumer Nederland B.V.	AKG Acoustics GmbH	100.0
Harman Consumer Nederland B.V.	Harman Audio Iberia España Sociedad Limitada	100.0
Harman Consumer Nederland B.V.	Harman Holding Limited	100.0
Harman Audio Iberia España Sociedad Limitada	Harman France SNC	0.0

Harman Connected Services AB.	Harman Finland Oy	100.0
Harman Connected Services AB.	Harman Connected Services GmbH	100.0
Harman Connected Services AB.	Harman Connected Services Poland Sp.zoo	100.0
Harman Connected Services AB.	Harman Connected Services Solutions (Chengdu) Co., Ltd.	100.0
Harman International Industries Limited	Harman Automotive UK Limited	100.0
Harman International Industries Limited	Martin Manufacturing (UK) Ltd	100.0
Harman International Industries Limited	Harman International Industries PTY Ltd.	100.0
Harman International Industries Limited	Harman de Mexico, S. de R.L. de C.V.	100.0
Harman Connected Services UK Ltd.	Harman Connected Services Morocco	100.0
Samsung Electronics Austria GmbH	Samsung Electronics Switzerland GmbH	100.0
Samsung Electronics Europe Holding Cooperatief U.A.	Samsung Electronics Czech and Slovak s.r.o.	68.6
Samsung Electronics Europe Holding Cooperatief U.A.	Samsung Electronics Romania LLC	100.0
Samsung Electronics Europe Holding Cooperatief U.A.	Zhilabs, S.L.	100.0
Samsung Electronics Europe Holding Cooperatief U.A.	Porta Nuova Varesine Building 2 S.r.l.	49.0
Samsung Electronics Europe Holding Cooperatief U.A.	Samsung Electronics Poland Manufacturing SP.Zo.o	100.0
Samsung Electronics Europe Holding Cooperatief U.A.	Samsung Electronics Greece S.M.S.A	100.0
Samsung Electronics Europe Holding Cooperatief U.A.	Samsung Electronics Air Conditioner Europe B.V.	100.0
Samsung Electronics Europe Holding Cooperatief U.A.	FOODIENT LTD.	100.0
Samsung Electronics Europe Holding Cooperatief U.A.	Samsung Denmark Research Center ApS	100.0
Samsung Electronics Europe Holding Cooperatief U.A.	Samsung Cambridge Solution Centre Limited	100.0
Samsung Electronics Europe Holding Cooperatief U.A.	Novald GmbH	40.0
Samsung Electronics Singapore Pte. Ltd.	Samsung Electronics Display (M) Sdn. Bhd.	25.0
Samsung Electronics Singapore Pte. Ltd.	iMarket Asia Co., Ltd.	11.4
Samsung Asia Pte. Ltd.	Samsung Electronics Japan Co., Ltd.	100.0
Samsung Asia Pte. Ltd.	Samsung Electronics Singapore Pte. Ltd.	100.0
Samsung Asia Pte. Ltd.	Samsung Electronics New Zealand Limited	100.0
Samsung Asia Pte. Ltd.	Samsung Electronics Philippines Corporation	100.0
Samsung Asia Pte. Ltd.	Samsung R&D Institute BanglaDesh Limited	100.0
Samsung Asia Pte. Ltd.	Samsung Electronics Vietnam Co., Ltd.	100.0
Samsung Asia Pte. Ltd.	Samsung Electronics Vietnam THAINGUYEN Co., Ltd.	100.0
Samsung Asia Pte. Ltd.	Samsung Electronics HCMC CE Complex Co., Ltd.	100.0
Samsung Asia Pte. Ltd.	Samsung Electro-Mechanics(Thailand) Co., Ltd.	25.0
Samsung India Electronics Private Ltd.	Samsung Nepal Services Pvt, Ltd	100.0
PT Samsung Electronics Indonesia	PT Samsung Telecommunications Indonesia	100.0
Thai Samsung Electronics Co., Ltd.	Laos Samsung Electronics Sole Co., Ltd	100.0
Samsung Electronics Hong Kong Co., Ltd.	iMarket Asia Co., Ltd.	11.3
Suzhou Samsung Electronics Co., Ltd.	Samsung Suzhou Electronics Export Co., Ltd.	100.0
Samsung (CHINA) Investment Co., Ltd.	Suzhou Samsung Electronics Co., Ltd.	19.2
Samsung (CHINA) Investment Co., Ltd.	Samsung Mobile R&D Center China-Guangzhou	100.0
Samsung (CHINA) Investment Co., Ltd.	Samsung R&D Institute China-Shenzhen	100.0
Samsung (CHINA) Investment Co., Ltd.	Tianjin Samsung Electronics Co., Ltd.	43.1
Samsung (CHINA) Investment Co., Ltd.	Beijing Samsung Telecom R&D Center	100.0
Samsung (CHINA) Investment Co., Ltd.	Samsung Electronics Suzhou Computer Co., Ltd.	26.3
Samsung (CHINA) Investment Co., Ltd.	Samsung Electronics China R&D Center	100.0
Harman International (China) Holdings Co., Ltd.	Harman (Suzhou) Audio and Infotainment Systems Co., Ltd.	100.0
Harman International (China) Holdings Co., Ltd.	Harman Technology (Shenzhen) Co., Ltd.	100.0
Harman International (China) Holdings Co., Ltd.	Harman (China) Technologies Co., Ltd.	100.0

Harman Holding Limited	Harman Commercial (Shanghai) Co., Ltd.	100.0
Harman Holding Limited	Harman International (China) Holdings Co., Ltd.	100.0
Harman Holding Limited	Harman Automotive Electronic Systems (Suzhou) Co., Ltd.	100.0
Samsung Gulf Electronics Co., Ltd.	Samsung Electronics Egypt S.A.E	0.1
Samsung Electronics Maghreb Arab	Samsung Electronics Tunisia S.A.R.L	1.0
Harman Industries Holdings Mauritius Ltd.	Harman International (India) Private Limited	100.0
Global Symphony Technology Group Private Ltd.	Harman Connected Services Corp. India Pvt. Ltd.	98.4
Red Bend Ltd.	Red Bend Software Ltd.	100.0
Samsung Electronics Latinoamerica(Zona Libre), S. A.	Samsung Electronics Latinoamerica Miami, Inc.	100.0
Samsung Electronics Latinoamerica(Zona Libre), S. A.	Samsung Electronica Colombia S.A.	100.0
Samsung Electronics Latinoamerica(Zona Libre), S. A.	Samsung Electronics Panama. S.A.	100.0
Samsung Eletronica da Amazonia Ltda.	Samsung Electronics Argentina S.A.	2.0
Harman do Brasil Industria Eletronica e Participacoes Ltda.	Harman da Amazonia Industria Eletronica e Participacoes Ltda.	100.0
Samsung Electronics Central Eurasia LLP	Samsung Electronics Caucasus Co. Ltd	0.0
삼성에스디아이(주)	Intellectual Keystone Technology LLC	41.0
삼성에스디아이(주)	Samsung SDI Japan Co., Ltd.	89.2
삼성에스디아이(주)	Samsung SDI America, Inc.	91.7
삼성에스디아이(주)	Samsung SDI Hungary., Zrt.	100.0
삼성에스디아이(주)	Samsung SDI Europe GmbH	100.0
삼성에스디아이(주)	Samsung SDI Battery Systems GmbH	100.0
삼성에스디아이(주)	Samsung SDI Vietnam Co., Ltd.	100.0
삼성에스디아이(주)	Samsung SDI Energy Malaysia Sdn. Bhd.	100.0
삼성에스디아이(주)	Samsung SDI India Private Limited	100.0
삼성에스디아이(주)	Samsung SDI(Hong Kong) Ltd.	97.6
삼성에스디아이(주)	Samsung SDI China Co., Ltd.	100.0
삼성에스디아이(주)	Samsung SDI-ARN (Xi'An) Power Battery Co., Ltd.	65.0
삼성에스디아이(주)	Samsung SDI (Tianjin) Battery Co.,Ltd.	80.0
삼성에스디아이(주)	Novald GmbH	50.1
삼성에스디아이(주)	SAMSUNG SDI WUXI CO.,LTD.	100.0
삼성에스디아이(주)	Samsung SDI(Wuxi) Battery Systems Co., Ltd.	50.0
삼성에스디아이(주)	iMarket Asia Co., Ltd.	8.7
Samsung SDI(Hong Kong) Ltd.	Samsung SDI India Private Limited	0.0
Samsung SDI(Hong Kong) Ltd.	Tianjin Samsung SDI Co., Ltd.	80.0
삼성전기(주)	Samsung Electro-Mechanics Japan Co., Ltd.	100.0
삼성전기(주)	Samsung Electro-Mechanics America, Inc.	100.0
삼성전기(주)	Samsung Electro-Mechanics GmbH	100.0
삼성전기(주)	Samsung Electro-Mechanics(Thailand) Co., Ltd.	75.0
삼성전기(주)	Samsung Electro-Mechanics Philippines, Corp.	100.0
삼성전기(주)	Calamba Premier Realty Corporation	39.8
삼성전기(주)	Samsung Electro-Mechanics Pte Ltd.	100.0
삼성전기(주)	Samsung Electro-Mechanics Vietnam Co., Ltd.	100.0
삼성전기(주)	Samsung Electro-Mechanics Software India Bangalore Private Limited	99.9
삼성전기(주)	Dongguan Samsung Electro-Mechanics Co., Ltd.	100.0
삼성전기(주)	Tianjin Samsung Electro-Mechanics Co., Ltd.	81.8
삼성전기(주)	Samsung High-Tech Electro-Mechanics(Tianjin) Co., Ltd.	95.0

삼성전기(주)	Samsung Electro-Mechanics (Shenzhen) Co., Ltd.	100.0
삼성전기(주)	Kunshan Samsung Electro-Mechanics Co., Ltd.	100.0
삼성전기(주)	iMarket Asia Co., Ltd.	8.7
Calamba Premier Realty Corporation	Batino Realty Corporation	100.0
Samsung Electro-Mechanics Pte Ltd.	Samsung Electro-Mechanics Software India Bangalore Private Limited	0.1
삼성화재해상보험(주)	Samsung Fire & Marine Management Corporation	100.0
삼성화재해상보험(주)	SAMSUNG FIRE & MARINE INSURANCE COMPANY OF EUROPE LTD.	100.0
삼성화재해상보험(주)	PT. Asuransi Samsung Tugu	70.0
삼성화재해상보험(주)	SAMSUNG VINA INSURANCE COMPANY LIMITED	75.0
삼성화재해상보험(주)	Samsung Reinsurance Pte. Ltd.	100.0
삼성화재해상보험(주)	삼성재산보험 (중국) 유한공사	100.0
삼성화재해상보험(주)	Samsung Fire & Marine Insurance Management Middle East Limited	100.0
삼성중공업(주)	Camellia Consulting Corporation	100.0
삼성중공업(주)	Samsung Heavy Industries India Pvt.Ltd.	100.0
삼성중공업(주)	SAMSUNG HEAVY INDUSTRIES (M) SDN.BHD	100.0
삼성중공업(주)	삼성중공업(영파)유한공사	100.0
삼성중공업(주)	삼성중공업(영성)유한공사	100.0
삼성중공업(주)	영성가야선업유한공사	100.0
삼성중공업(주)	SAMSUNG HEAVY INDUSTRIES NIGERIA LIMITED	100.0
삼성중공업(주)	Samsung Heavy Industries Mozambique LDA	100.0
삼성중공업(주)	Samsung Heavy Industries Rus LLC	100.0
SAMSUNG HEAVY INDUSTRIES NIGERIA LIMITED	SHI - MCI FZE	70.0
삼성생명보험(주)	Porta Nuova Varesine Building 2 S.r.l.	51.0
삼성생명보험(주)	THAI SAMSUNG LIFE INSURANCE CO., LTD.	48.9
삼성생명보험(주)	Beijing Samsung Real Estate Co., Ltd	90.0
삼성자산운용(주)	Samsung Asset Management (New York), Inc.	100.0
삼성자산운용(주)	Samsung Global SME Private Equity Manager Fund Co., Ltd.	100.0
삼성자산운용(주)	Samsung Asset Management(London) Ltd.	100.0
삼성자산운용(주)	Samsung Private Equity Manager I Co., Ltd.	100.0
삼성자산운용(주)	Samsung Asset Management (Hong Kong) Ltd.	100.0
Samsung Asset Management (Hong Kong) Ltd.	Samsung Asset Management (Beijing) Ltd.	100.0
삼성물산(주)	MYODO METAL CO., LTD.	100.0
삼성물산(주)	Samsung C&T Japan Corporation	100.0
삼성물산(주)	Samsung C&T America Inc.	100.0
삼성물산(주)	Samsung E&C America, INC.	100.0
삼성물산(주)	Samsung Renewable Energy Inc.	100.0
삼성물산(주)	QSSC, S.A. de C.V.	80.0
삼성물산(주)	Samsung C&T Oil & Gas Parallel Corp.	100.0
삼성물산(주)	Samsung C&T Lima S.A.C.	100.0
삼성물산(주)	Samsung C&T Deutschland GmbH	100.0
삼성물산(주)	Samsung C&T U.K. Ltd.	100.0
삼성물산(주)	Samsung C&T ECUK Limited	100.0
삼성물산(주)	Whessoe engineering Limited	100.0
삼성물산(주)	POSS-SLPC, S.R.O	50.0
삼성물산(주)	Solluce Romania 1 B.V.	80.0

삼성물산(주)	SAM investment Manzanillo.B.V	53.3
삼성물산(주)	Samsung C&T (KL) Sdn.,Bhd.	100.0
삼성물산(주)	Samsung C&T Malaysia SDN. BHD	100.0
삼성물산(주)	Erdsam Co., Ltd.	100.0
삼성물산(주)	Samsung Chemtech Vina LLC	51.7
삼성물산(주)	Samsung C&T Thailand Co., Ltd	93.0
삼성물산(주)	PT. INSAM BATUBARA ENERGY	90.0
삼성물산(주)	Samsung E&C India Private Limited	100.0
삼성물산(주)	Samsung C&T Corporation India Private Limited	100.0
삼성물산(주)	Malaysia Samsung Steel Center Sdn.Bhd	70.0
삼성물산(주)	Samsung C&T Singapore Pte., Ltd.	100.0
삼성물산(주)	S&G Biofuel PTE.LTD	50.5
삼성물산(주)	SAMSUNG C&T Mongolia LLC.	70.0
삼성물산(주)	Samsung C&T Eng.&Const. Mongolia LLC.	100.0
삼성물산(주)	S&WOO CONSTRUCTION PHILIPPINES,INC.	100.0
삼성물산(주)	VSSC STEEL CENTER LIMITED LIABILITY COMPANY	85.0
삼성물산(주)	Samsung C&T Hongkong Ltd.	100.0
삼성물산(주)	Samsung C&T Taiwan Co., Ltd.	100.0
삼성물산(주)	Samsung Precision Stainless Steel(pinghu) Co.,Ltd.	55.0
삼성물산(주)	SAMSUNG C&T (SHANGHAI) CO., LTD.	100.0
삼성물산(주)	Samsung C&T (Xi'an) Co., Ltd.	100.0
삼성물산(주)	WARIS GIGIH ENGINEERING AND TECHNOLOGY SDN. BHD	30.0
삼성물산(주)	SAMSUNG C&T CORPORATION SAUDI ARABIA	100.0
삼성물산(주)	SAM Gulf Investment Limited	100.0
삼성물산(주)	Samsung C&T Chile Copper SpA	100.0
삼성물산(주)	SCNT Power Kelar Inversiones Limitada	100.0
삼성물산(주)	Samsung C&T Corporation Rus LLC	100.0
삼성물산(주)	Samsung SDI America, Inc.	8.3
삼성물산(주)	Samsung SDI(Hong Kong) Ltd.	2.4
삼성물산(주)	Beijing Samsung Real Estate Co.. Ltd	10.0
삼성물산(주)	Cheil Industries Corp., USA	100.0
삼성물산(주)	CHEIL INDUSTRIES ITALY SRL	100.0
삼성물산(주)	Samsung Fashion Trading Co. ,Ltd	100.0
삼성물산(주)	SAMSUNG C&T CORPORATION VIETNAM CO., LTD	100.0
삼성물산(주)	Samsung C&T Corporation UEM Construction JV Sdn Bhd	60.0
삼성물산(주)	iMarket Asia Co., Ltd.	19.3
삼성웰스토리(주)	WELSTORY VIETNAM COMPANY LIMITED	100.0
삼성웰스토리(주)	Shanghai Ever-Hongjun Business Mgt Service Co.,LTD	85.0
삼성웰스토리(주)	Shanghai Welstory Food Company Limited	81.6
(주)말티캠퍼스	LANGUAGE TESTING INTERNATIONAL, INC.	82.4
Pengtai Greater China Company Limited	PENGTAI CHINA CO.,LTD.	100.0
Pengtai Greater China Company Limited	PengTai Taiwan Co., Ltd.	100.0
PENGTAI CHINA CO.,LTD.	PENGTAI E-COMMERCE CO.,LTD	100.0
PENGTAI CHINA CO.,LTD.	PENGTAI MARKETING SERVICE CO.,LTD.	100.0
PENGTAI INTERACTIVE ADVERTISING CO.,LTD	Medialytics Inc.	100.0
PENGTAI INTERACTIVE ADVERTISING CO.,LTD	Beijing Pengtai Baozun E-commerce Co., Ltd.	51.0
iMarket Asia Co., Ltd.	iMarket China Co., Ltd.	80.0
삼성증권(주)	Samsung Securities (America), Inc.	100.0
삼성증권(주)	Samsung Securities (Europe) Limited.	100.0

삼성증권(주)	Samsung Securities (Asia) Limited.	100.0
삼성에스디에스(주)	iMarket Asia Co., Ltd.	40.6
삼성에스디에스(주)	Samsung SDS America, Inc.	100.0
삼성에스디에스(주)	SAMSUNG SDS GSCL Canada., Ltd.	100.0
삼성에스디에스(주)	Neo EXpress Transportation (NEXT) Inc.	51.0
삼성에스디에스(주)	Samsung SDS Europe, Ltd.	100.0
삼성에스디에스(주)	Samsung SDS Global SCL Hungary, Kft.	100.0
삼성에스디에스(주)	Samsung SDS Global SCL Slovakia, S.R.O.	100.0
삼성에스디에스(주)	Samsung SDS Global SCL Poland Sp. Z.o.o.	100.0
삼성에스디에스(주)	Samsung GSCL Sweden AB	100.0
삼성에스디에스(주)	Samsung SDS Global SCL France SAS	100.0
삼성에스디에스(주)	Samsung SDS Global SCL Greece Societe Anonyme	100.0
삼성에스디에스(주)	Samsung SDS Global SCL Baltics, SIA	100.0
삼성에스디에스(주)	Samsung SDS Global SCL Italy S.R.L. A Socio Unico	100.0
삼성에스디에스(주)	Samsung SDS Global Supply Chain Logistics Spain S.L.U	100.0
삼성에스디에스(주)	Samsung SDS Global SCL Netherlands Cooperatief U.A.	100.0
삼성에스디에스(주)	Samsung SDS Global SCL Germany GmbH	100.0
삼성에스디에스(주)	Samsung SDS Global SCL Romania S.R.L	100.0
삼성에스디에스(주)	Samsung SDS Asia Pacific Pte, Ltd.	100.0
삼성에스디에스(주)	Samsung Data Systems India Private Limited	100.0
삼성에스디에스(주)	VASCO Supply Chain Solutions Private Limited	51.0
삼성에스디에스(주)	Samsung SDS Vietnam Co., Ltd.	100.0
삼성에스디에스(주)	PT. Samsung SDS Global SCL Indonesia	100.0
삼성에스디에스(주)	Samsung SDS Global SCL Philippines Co., Ltd.Inc.	100.0
삼성에스디에스(주)	Samsung SDS Global SCL Thailand Co.,Ltd	100.0
삼성에스디에스(주)	Samsung SDS Global SCL Malaysia SDN.BHD.	100.0
삼성에스디에스(주)	SAMSUNG SDS Global SCL Austraila Pty.,Ltd.	100.0
삼성에스디에스(주)	SDS-ACUTECH CO., Ltd.	50.0
삼성에스디에스(주)	ALS SDS Joint Stock Company	51.0
삼성에스디에스(주)	SDS-MP Logistics Joint Stock Company	51.0
삼성에스디에스(주)	Samsung SDS China Co., Ltd.	100.0
삼성에스디에스(주)	Samsung SDS Global SCL Hong Kong Co., Ltd.	100.0
삼성에스디에스(주)	SAMSUNG SDS Global SCL Egypt	100.0
삼성에스디에스(주)	Samsung SDS Global SCL South Africa (PTY) Ltd.	100.0
삼성에스디에스(주)	Samsung SDS Global SCL Nakliyat ve Lojistik Anonim Sirketi	100.0
삼성에스디에스(주)	Samsung SDS Global Supply Chain Logistics Middle East DWC-LLC	100.0
삼성에스디에스(주)	Samsung SDS Latin America Solucoes Em Tecnologia Ltda.	99.7
삼성에스디에스(주)	INTE-SDS Logistics S.A. de C.V.	51.0
삼성에스디에스(주)	Samsung SDS Global SCL Rus Limited Liability Company	100.0
(주)미라콤아이앤씨	MIRACOM INC ASIA PACIFIC LIMITED	100.0
Samsung SDS America, Inc.	Samsung SDS Mexico, S.A. DE C.V.	99.0
Samsung SDS America, Inc.	Samsung SDS Global SCL Panama S. A.	100.0
Samsung SDS America, Inc.	Samsung SDS Global SCL Chile Limitada	100.0
Samsung SDS America, Inc.	Samsung SDS Global SCL Peru S.A.C.	100.0
Samsung SDS America, Inc.	Samsung SDS Global SCL Colombia S.A.S.	100.0

Samsung SDS America, Inc.	Samsung SDS Latin America Solucoes Em Tecnologia Ltda.	0.3
Samsung SDS Europe, Ltd.	Samsung SDS Global SCL Netherlands Cooperatief U.A.	0.0
Samsung SDS Global SCL Netherlands Cooperatief U.A.	Samsung SDS Global SCL Poland Sp. Z.o.o.	0.0
Samsung SDS Global SCL Netherlands Cooperatief U.A.	Samsung SDS Global SCL Greece Societe Anonyme	0.0
Samsung SDS Global SCL Netherlands Cooperatief U.A.	Samsung SDS Global SCL Romania S.R.L	0.0
Samsung SDS Global SCL Netherlands Cooperatief U.A.	Samsung SDS Global SCL Rus Limited Liability Company	0.0
Samsung SDS China Co., Ltd.	Samsung SDS Global Development Center Xi'an	100.0
Samsung SDS China Co., Ltd.	Samsung SDS Global SCL Beijing Co., Ltd	100.0
삼성엔지니어링(주)	Samsung Engineering America Inc.	100.0
삼성엔지니어링(주)	Samsung Engineering Hungary Ltd.	100.0
삼성엔지니어링(주)	Samsung Engineering Italy S.R.L.	100.0
삼성엔지니어링(주)	Samsung Engineering (Malaysia) SDN. BHD.	100.0
삼성엔지니어링(주)	PT Samsung Engineering Indonesia Co., Ltd.	100.0
삼성엔지니어링(주)	Samsung Engineering (Thailand) Co., Ltd.	81.0
삼성엔지니어링(주)	Samsung Engineering India Private Limited	100.0
삼성엔지니어링(주)	Samsung Engineering Vietnam Co., Ltd.	100.0
삼성엔지니어링(주)	Samsung Engineering Construction(Shanghai) Co., Ltd	100.0
삼성엔지니어링(주)	Samsung Engineering Construction Xi' an Co., Ltd.	100.0
삼성엔지니어링(주)	Samsung Saudi Arabia Co., Ltd.	100.0
삼성엔지니어링(주)	Muharraaq Wastewater Services Company W.L.L.	99.8
삼성엔지니어링(주)	Muharraaq STP Company B.S.C.	6.6
삼성엔지니어링(주)	Muharraaq Holding Company 1 Ltd.	65.0
삼성엔지니어링(주)	Samsung Ingenieria Mexico Construccion Y Operacion S.A. De C.V.	99.9
삼성엔지니어링(주)	Samsung Engineering Trinidad Co., Ltd.	100.0
삼성엔지니어링(주)	Samsung Ingenieria Manzanillo, S.A. De C.V.	99.9
삼성엔지니어링(주)	Grupo Samsung Ingenieria Mexico, S.A. De C.V.	100.0
삼성엔지니어링(주)	Samsung Ingenieria Energia S.A. De C.V.	100.0
삼성엔지니어링(주)	Samsung Engineering Bolivia S.A	100.0
삼성엔지니어링(주)	Samsung Ingenieria DUBA S.A. de C.V.	100.0
삼성엔지니어링(주)	Samsung Engineering Kazakhstan L.L.P.	100.0
Samsung Engineering America Inc.	SEA Construction, LLC	100.0
Samsung Engineering America Inc.	SEA Louisiana Construction, L.L.C.	100.0
Samsung Engineering (Malaysia) SDN. BHD.	Muharraaq Wastewater Services Company W.L.L.	0.3
Samsung Engineering India Private Limited	Samsung Saudi Arabia Co., Ltd.	0.0
Samsung Saudi Arabia Co., Ltd.	Samsung EPC Company Ltd.	75.0
Muharraaq Holding Company 1 Ltd.	Muharraaq Holding Company 2 Ltd.	100.0
Muharraaq Holding Company 2 Ltd.	Muharraaq STP Company B.S.C.	89.9
Samsung Ingenieria Manzanillo, S.A. De C.V.	Asociados Constructores DBNR, S.A. de C.V.	49.0
(주)에스원	S-1 CORPORATION HUNGARY LLC	100.0
(주)에스원	S-1 CORPORATION VIETNAM CO., LTD	100.0
(주)에스원	Samsung Beijing Security Systems	100.0
(주)제일기획	PENGTAI INTERACTIVE ADVERTISING CO.,LTD	100.0
(주)제일기획	Cheil USA Inc.	100.0
(주)제일기획	Cheil Central America Inc.	100.0
(주)제일기획	Iris Worldwide Holdings Limited	100.0
(주)제일기획	CHEIL EUROPE LIMITED	100.0
(주)제일기획	Cheil Germany GmbH	100.0

(주)제일기획	Cheil France SAS	100.0
(주)제일기획	CHEIL SPAIN S.L	100.0
(주)제일기획	Cheil Benelux B.V.	100.0
(주)제일기획	Cheil Nordic AB	100.0
(주)제일기획	Cheil India Private Limited	100.0
(주)제일기획	Cheil (Thailand) Ltd.	100.0
(주)제일기획	Cheil Singapore Pte. Ltd.	100.0
(주)제일기획	CHEIL VIETNAM COMPANY LIMITED	99.0
(주)제일기획	Cheil Integrated Marketing Philippines, Inc.	100.0
(주)제일기획	CHEIL MALAYSIA SDN. BHD.	100.0
(주)제일기획	Cheil New Zealand Limited	100.0
(주)제일기획	CHEIL CHINA	100.0
(주)제일기획	Cheil Hong Kong Ltd.	100.0
(주)제일기획	Caishu (Shanghai) Business Consulting Co., Ltd	100.0
(주)제일기획	Cheil MEA FZ-LLC	100.0
(주)제일기획	Cheil South Africa (Pty) Ltd	100.0
(주)제일기획	CHEIL KENYA LIMITED	99.0
(주)제일기획	Cheil Communications Nigeria Ltd.	99.0
(주)제일기획	Cheil Worldwide Inc./Jordan LLC.	100.0
(주)제일기획	Cheil Ghana Limited	100.0
(주)제일기획	Cheil Egypt LLC	99.9
(주)제일기획	Cheil Brasil Comunicacoes Ltda.	100.0
(주)제일기획	Cheil Mexico, S.A. de C.V.	98.0
(주)제일기획	Cheil Chile SpA.	100.0
(주)제일기획	Cheil Peru S.A.C.	100.0
(주)제일기획	CHEIL ARGENTINA S.A.	98.0
(주)제일기획	Cheil Rus LLC	100.0
(주)제일기획	Cheil Ukraine LLC	100.0
(주)제일기획	Cheil Kazakhstan LLC	100.0
(주)호텔신라	Samsung Hospitality America Inc.	100.0
(주)호텔신라	Shilla Travel Retail Pte. Ltd.	100.0
(주)호텔신라	Samsung Shilla Business Service Beijing Co., Ltd.	100.0
(주)호텔신라	Shilla Travel Retail Hong Kong Limited	100.0
(주)호텔신라	Shilla Travel Retail Taiwan Limited	64.0
에이치디씨신라면세점(주)	HDC SHILLA (SHANGHAI) CO., LTD	100.0
에스비티엠(주)	Samsung Hospitality U.K. Inc.	100.0
에스비티엠(주)	Samsung Hospitality Europe GmbH	100.0
에스비티엠(주)	SAMSUNG HOSPITALITY ROMANIA SRL	100.0
에스비티엠(주)	Samsung Hospitality Vietnam Co., Ltd.	99.0
에스비티엠(주)	Samsung Hospitality Philippines Inc.	100.0
에스비티엠(주)	Samsung Hospitality India Private Limited	100.0
Iris Americas, Inc.	Iris (USA) Inc.	100.0
Iris Americas, Inc.	Iris Atlanta, Inc.	100.0
Iris Americas, Inc.	Iris Experience, Inc.	100.0
Iris Americas, Inc.	Iris Latin America, Inc.	100.0
Iris Americas, Inc.	Iris Worldwide San Diego, Inc.	100.0
Iris Americas, Inc.	89 Degrees, Inc.	100.0
Iris Latin America, Inc.	Irisnation Latina No.2, S. de R.L. de C.V.	0.0
Iris Latin America, Inc.	Irisnation Latina, S. de R.L. de C.V.	0.0
Iris Canada Holdings Ltd	Pricing Solutions Ltd	100.0

Cheil USA Inc.	The Barbarian Group LLC	100.0
Cheil USA Inc.	McKinney Ventures LLC	100.0
Cheil USA Inc.	Cheil India Private Limited	0.0
Cheil USA Inc.	Cheil Mexico, S.A. de C.V.	2.0
Iris Worldwide Holdings Limited	Iris Nation Worldwide Limited	100.0
Iris Nation Worldwide Limited	Iris Americas, Inc.	100.0
Iris Nation Worldwide Limited	Irisnation Latina No.2, S. de R.L. de C.V.	100.0
Iris Nation Worldwide Limited	Irisnation Latina, S. de R.L. de C.V.	100.0
Iris Nation Worldwide Limited	Iris Canada Holdings Ltd	100.0
Iris Nation Worldwide Limited	Iris London Limited	100.0
Iris Nation Worldwide Limited	Iris Promotional Marketing Ltd	100.0
Iris Nation Worldwide Limited	Iris Ventures 1 Limited	98.6
Iris Nation Worldwide Limited	Founded Partners Limited	100.0
Iris Nation Worldwide Limited	Iris Products (Worldwide) Limited	100.0
Iris Nation Worldwide Limited	Iris Korea Limited	100.0
Iris Nation Worldwide Limited	Iris Digital Limited	100.0
Iris Nation Worldwide Limited	Iris Amsterdam B.V.	100.0
Iris Nation Worldwide Limited	Iris Ventures (Worldwide) Limited	100.0
Iris Nation Worldwide Limited	Iris Culture Limited	100.0
Iris Nation Worldwide Limited	Concise Consultants Limited	100.0
Iris Nation Worldwide Limited	Atom42 Ltd	100.0
Iris Nation Worldwide Limited	WDMP Limited	49.0
Iris Nation Worldwide Limited	Pricing Solutions (UK) Limited	100.0
Iris Nation Worldwide Limited	Iris Services Limited Dooel Skopje	100.0
Iris Nation Worldwide Limited	Irisnation Singapore Pte. Ltd.	100.0
Iris Nation Worldwide Limited	Iris Worldwide Integrated Marketing Private Limited	100.0
Iris Nation Worldwide Limited	Iris Sydney PTY Ltd	100.0
Iris Nation Worldwide Limited	Iris Worldwide (Thailand) Limited	100.0
Iris Nation Worldwide Limited	Iris Beijing Advertising Company Limited	100.0
Iris London Limited	Iris Partners LLP	100.0
Iris Promotional Marketing Ltd	Holdings BR185 Limited	100.0
Iris Ventures 1 Limited	Iris Germany GmbH	100.0
Founded Partners Limited	Founded, Inc.	100.0
Iris Germany GmbH	Pepper NA, Inc.	100.0
Iris Germany GmbH	Pepper Technologies Pte. Ltd.	100.0
CHEIL EUROPE LIMITED	Beattie McGuinness Bungay Limited	100.0
CHEIL EUROPE LIMITED	Cheil Italia S.r.l	100.0
Cheil Germany GmbH	Cheil Austria GmbH	100.0
Cheil Germany GmbH	Centrade Integrated SRL	100.0
Centrade Integrated SRL	Centrade Cheil HU Kft.	100.0
Centrade Integrated SRL	Centrade Cheil Adriatic D.O.O.	100.0
Cheil India Private Limited	Experience Commerce Software Private Limited	100.0
Cheil Singapore Pte. Ltd.	Pengtai Greater China Company Limited	95.7
Cheil Singapore Pte. Ltd.	PT. CHEIL WORLDWIDE INDONESIA	100.0
Cheil Integrated Marketing Philippines, Inc.	Cheil Philippines Inc.	30.0
Shilla Travel Retail Pte. Ltd.	Shilla Retail Plus Pte. Ltd.	100.0
Cheil Hong Kong Ltd.	Pengtai Greater China Company Limited	3.1
Samsung Shilla Business Service Beijing Co., Ltd.	Tianjin Samsung International Travel Service Co., Ltd	100.0
Shilla Travel Retail Hong Kong Limited	Shilla Retail Limited	100.0
Shilla Travel Retail Hong Kong Limited	Shilla Travel Retail Duty Free HK Limited	100.0

Cheil MEA FZ-LLC	One Agency FZ-LLC	100.0
Cheil MEA FZ-LLC	One RX Project Management Design and Production Limited Company	0.0
Cheil MEA FZ-LLC	Cheil Egypt LLC	0.1
Cheil South Africa (Pty) Ltd	CHEIL KENYA LIMITED	1.0
Cheil South Africa (Pty) Ltd	Cheil Communications Nigeria Ltd.	1.0
One Agency FZ-LLC	One RX India Private Limited	100.0
One Agency FZ-LLC	One RX Project Management Design and Production Limited Company	100.0
One Agency FZ-LLC	ONE RX INTERIOR DECORATION L.L.C	100.0
One Agency FZ-LLC	ONE AGENCY PRINTING L.L.C	100.0
One Agency FZ-LLC	One Agency South Africa (Pty) Ltd	100.0
ONE RX INTERIOR DECORATION L.L.C	One RX India Private Limited	0.0
Holdings BR185 Limited	Brazil 185 Participacoes Ltda	100.0
Brazil 185 Participacoes Ltda	Iris Router Marketing Ltda	100.0
Cheil Brasil Comunicacoes Ltda.	CHEIL ARGENTINA S.A.	2.0

3. 타법인출자 현황(상세)

(기준일 : 2021년 09월 30일)

(단위 : 백만원, 주, %)

법인명	상장 여부	최초취득일자	출자 목적	최초취득 금액	기초잔액			증가(감소)			기말잔액			최근사업연도 재무현황	
					수량	지분율	장부 가액	취득(처분)		평가 손익	수량	지분율	장부 가액	총자산	당기 순이익
								수량	금액						
SEMES America, Inc.	비상장	2011.02.01	경영참여	71	1,000	100	71	-	-	-	1,000	100	71	1,856	106
SEMES (XIAN) Co., Ltd.	비상장	2013.07.19	경영참여	157	-	100	157	-	-	-	-	100	157	2,358	293
에스브이아이씨43호 신기술사업투자조합	비상장	2018.12.05	경영참여	2,970	-	99	2,970	-	3,475	-	-	99	6,445	3,000	-40
건설공제조합	비상장	2018.06.14	단순투자	328	225	0.01	330	-	-	-	225	0.01	330	7,045,154	153,327
합 계					-	-	3,528	-	-	-	-	-	7,003	-	-

【 전문가의 확인 】

1. 전문가의 확인

- 해당사항 없음

2. 전문가와의 이해관계

- 해당사항 없음